Тувинская республиканская БИБЛИОТЕКА им. А. С. Пушкина

Бүгү чурттарның пролетарийлери, каттыжыңар!

ШЫН

СЭКП Тыва обкомунуң, Тыва АССР-ниң Дээди Совединиң болгаш Министрлер Чөвүлелиниң органы

1990 чыл август 1 среда № 175 (14375)

1925 чылда үнелеветтинген

Өртээ 3 кап.

СЭКП обкомунда, Тыва АССР-ниң Министрлер Чөвүлелинде, профоблчөвүлелде болгаш БАЛКЭ обкомунда

ЧАРЫШТЫ УЛАМ КАЛБАРТЫР

1990 чылдың бирги чартыында районнарның болгаш хоорайларның, үлетпүр бүдүрүлгелериниң болгаш организацияларының, тудуг, транспорт болгаш харылзаа, садыг болгаш чонның коммунал-амыдырал хандырылга коллективтериниң аразында социалистиг чарыштың түңнелдерин үндүрген.

1990 чылдың бирги чартыында республиканың улус ажыл-агыйын социал талаже үлгандырары уламчылаан дээрзин СЭКП обкомунуң бюрозу, республиканың Министрлер Чөвүлели, профоблчөвүлел болгаш комсомол обкому демдеглээн. Үүрмектеп садар бараан саарылгазында, чонның хереглел бараанарын бүдүрүнде болгаш чонга өртек-хөлезилиг ачы-дуза чедиринде эки көргүзүглер чедип алдынган. Ажыл-агыйны чорударының экономиктиг хевирлерин ажыглаары бүдүрүлгелерде болгаш каттыжыышкыннарда калбарып турар.

Ындыг болзажок улус ажыл-агыйын хөгжүдеринде хожудаашкыннар ажыл эртинмээн.

Эрткен чылдың ол үезинбиле денгээрге үлетпүр бүдүрүлгезиниң хемчээли 3,4 хуу, күш-ажылдың бүдүрүкчүлүү 1,9 хуу кудулаан. Үлетпүр бүдүрүлгелериниң чартык кезин бүдүрүлге хемчээлин, оларның 40 хуузу күш-ажылдың бүдүрүкчүлүүн кудулаткан. Эрткен чылдың ол үезинге денгээрге арыг өрулга алыры 3,4 млн. рубльге (32,9 хуу) эвээжээн. Продукция чорудун бээрининг керээде көрдүнген хүлээлгелери-биле катай алырга продукция бүдүрениң планы ниитизи-биле 94,8 хуу күүсеттинген. Продукция чорудун бээр талазы-биле үлетпүр бүдүрүлгелериниң өрези 4240 муң рубль ашкан. Бажың тудар комбинат, «Тыва даг-дүгү» үлетпүр-тудуг комбинады, Улуг-Хемниң ыяш үлетпүр ажыл-агыйы, «Тыва агроүлетпүр тудугунуң» демир-бетон кылыглар заводу, дараныла-трикотаж фабриказы болгаш өске-даа бүдүрүлгелер хереглекчилерге продукция чорудуп бээрининг талазы-биле керээде көрдүнген хүлээлгелерин күүсетпээн.

Республиканың тудуг организациялары кол фондуларны ажыглалга киирериниң чыл планын 17,3 хуу, а чартык чыл планын 54,6 хуу күүсеткен. Олар тудуг-монтаж ажылдарының чылда көрдүнген димдиин үүгле 34,9 хуу ажыглаан, од дээрге эрткен чылдың бирги чартында турганындан 11,2 хуу эвээш бооп турар.

Ниити ажыглалдың автотранспорту 5,1 млн. тонна үүктү сөөрткен, ол дээрге эрткен чылдың бирги чартыында турганындан 267 муң тонна эвээш.

Үүрмектеп садар бараан саарылгазының планын «Тыва суг-мелиорация» каттыжыышкынның, Саян-Шушенск ГЭС-тиң ажылчын хандырылга килдистери, «Фармация», «Тыва чурт үлетпүрү», «Тыва автотранс» каттыжыышкыннар, «Тыва арга-ыяш ажыл-агый» бүдүрүлге-девискээр каттыжыышкыны болгаш совхозтар күүсетпээн.

«Тыва кобальт» комбинат, «Тыва тудуг» каттыжыышкын, «Тыва тараа үлетпүр» каттыжыышкыны, Агроүлетпүр эвилели, профоблчөвүлел, спорт комитеди чонга ачы-дуза чедирериниң планнарын күүсетпээн.

Бүдүрүлгелерни болгаш каттыжыышкыннарны эргелеп башкарары баксыраныдан база ажыл-агыйлар аразында харылзааларны үрел турарындан болгаш бүдүрүлгениң база күш-ажылдың сагылга-чуруму-нуң кудулаанындан республиканың экономиказында четпес түүлдер тургустунуп кээп турар.

1990 чылдың бирги чартыының социалистиг чарыжының тиилекчилери деп санааш, СЭКП обкомунуң, Тыва АССР-ниң Министрлер Чөвүлелиниң, профоблчөвүлелдиң болгаш комсомол обкомунуң шилчинир Кызыл туктарын дипломнар болгаш акша шаналдары-биле кады тыпсыры болза:

Районнардан болгаш хоорайлардан

Керээ ёзугаар продукция чорудуп бээрининг планын 100 хуу күүсеткен, продукция хемчээлин өстүрериниң темпизин 117,4 хуу хандырган болгаш күш-ажылдың бүдүрүкчүлүүн бедидериниң планын 118,8 хуу, үүрмектеп садар бараан саарылгазының планын 106,9 хуу, чонга ачы-дуза чедирериниң планын 114,1 хуу күүсеткен **Кызыл район.**

Үлетпүр бүдүрүлгелериниңден

Керээ ёзугаар продукция чорудуп бээрининг планын 100 хуу күүсеткен, продукция хемчээлин өстүрериниң темпизин 104,2 хуу хандырган, күш-ажылдың бүдүрүкчүлүүн бедидериниң планын 109 хуу, арыг орулга алырының планын 110 хуу күүсеткен **Кызылдың даараныла фабриказы.**

Тудуг организацияларындан

Плаинарын, социалистиг хүдээлгелерин күүсетпээнин, тудуг бүдүрүлгезиниң өөрүлдезиниң темпизин кудулаткаңын барымдаалаш, шаңналдыг черлерни тывыспас.

Шеф дузазын көргүзүп турар тудуг организацияларындан

Тудуг-монтаж ажылдарының планын 124,2 хуу күүсеткен **№ 7 көвүрүг тудуг отрядының тудуг участогу.**

Транспорт болгаш харылзаа бүдүрүлгелериниңден

Пассажирлер аргыштырарының планын 107,6 хуу, чүк сөөртүлгезиниң планын 136,8 хуу, өртек-хөлезилиг ачы-дуза чедирериниң планын 175 хуу, күш-ажылдың бүдүрүкчүлүүнүң планын 102,3 хуу, орулга алырының планын 105,1 хуу күүсеткен **Тываның авиабүдүрүлгези.**

Садыг организацияларындан

Бараан саарылгазының планын 108,6 хуу, ниитининг чемненилге черлериниң планын 107,9 хуу, орулга планын 120 хуу күүсеткен **Моңгун-Тайга райпозу.**

Коммунал-амыдырал хандырылга бүдүрүлгелериниңден

Өртек-хөлезилиг ачы-дуза чедирериниң планын 102,9 хуу, күш-ажылдың бүдүрүкчүлүүнүң планын 116,2 хуу, орулга планын 157,2 хуу күүсеткен **«Тыва коммунэнергонуң» септелге-бүдүрүлге бүдүрүлгези.**

Кызылдың мебель фабриказының, «Чадаана агроүлетпүртранс» транспорт бүдүрүлгезиниң, «Тыва агросервис» каттыжыышкынның, Кызылдың аъш-чем барааннар садыының, Моңгун-Тайганың амыдырал хандырылга комбинадының коллективтериниң эки ажылдаанын демдеглээр.

СЭКП обкомунуң киллдистери, республиканың Министрлер Чөвүлели, партия, совет, профэвилел болгаш комсомол организациялары болдуган хожудаашкыннарны чайладыр дээш чогуур хемчегларни алыр, аренданы, коллективтиг болгаш өг-бүле керээлерин, кооператив өнчүзүнүң янзы-бүрү хевирлерин база коллективтиг болгаш хууда идиг бериишкинни калбаа-биле ажыглап, социалистиг чарышты калбартып тургаш, бүдүрүлгелерниң, организацияларның болгаш каттыжыышкыннарның долу күчүзү-биле ажылдаан турарын чедип алыр. Курлавырлар кампап алыр, чиг этти болгаш материалдарны кампаар, күш-ажылдың улуг чарыгдалдарын болдурбас болгаш ажыл-агыйжы эвес чоруктарны болдурбазыңче кичээнгейни күштелдирер.

Чаа Эвилел керээзин белеткеп турар үеде эвилел болгаш республика органнарының саң-хөө-кредит айтырыгларының талазыбиле кады ажылдажылгазының дугайында

Совет Социалистиг Республикалар Эвилелиниң Президентизиниң ЧАРЛЫЫ

Рынок экономиказынче шилчинишкин, эвилелдешкен республикаларның суверенитедин быжыглаары болгаш хөгжүдери чуртка саң-хөө болгаш кредит-акша харылзааларын үндезинии-биле эдетургузарын негеп турар. Чамдык эвилелдешкен республикаларда саң-хөө болгаш банк системазын эдетургузар талазы-биле тодаргай хемчеглерни боттандырып эгелээн. Күрүнениң тускайжыттынган банк албан чөрлерин коммерция банкылары кылдыр эдетургузуп, күрүне банкыларының ролюн бедидип, хамаарышпас чорууп быжыглап, харылсалгазын күштелдирип эгелээн. Бо бүгү боттуг түүлдерге дүгжүп турар.

Ооң-биле чергелештир республика болгаш эвилел органнары республикаларның ССР Эвилелиниң иштинге тургустунуп келген боттуг экономиктиг харылзааларын болгаш кады ажылдажылгазын, а ол ышкаш бүгү чурттарын болгаш хамаатыларның үр хуусаалыг эрге-ажыктарын өөренип көрбейн шиитпирлерни хүлээп ап турар.

Боттуг эвес үгланыышкынчарны баш удур болдурбазы, күштерни чайладып болбас сорулгаларны шиитпирлээринге каттыштырары, ниитиэвилел рыногун хевирлеп тургузары-биле ССРЭ-ге саң-хөө-кредит харылзааларын организастаарынга чаңгыс аай принциптерни болгаш көргүшкүннерни ажылдап ылыры база оларны Эвилел керээзин белеткээринге ажыглаары чугула боон турар. Ол сорулгаларга дүүштүр **доктаадырым болза:**

1. ССРЭ-ниң Министрлер Чөвүлели эвилелдешкен республикалар-биле кадыы чаа Эвилел керээзиниң түүлү болур саң-хөө-кредит болгаш өске-даа эмономиктиг айтырыгларны ханызы-биле ажылдап ыларын калбартыр.

Чаа Эвилел керээзин чарырынга чедир тургустунуп келген саң-хөө болгаш банк системазын үрей бээр хооймужудулга актыларын хүлээп алырын болгаш ажыглаарын болдурбазын эвилелдешкен республикаларның Дээди Советтеринге сумелээр.

2. Ниити саң-хөө-акша политиказын каттышкан банк системазын эргелеп башкарарын ажылдап ыларыбиле Эвилел керээзин чарырынга чедир үеде ССРЭ-ниң Күрүне банкызының чөвүлелин ССРЭ-ниң Күрбанкызының баштаар черинии даргазы, эвилелдешкен республикаларның күрүне банкыларының удуртукчуларындан составтыр кылдыр тургузар. Бо ажылга суверенниг эвилелдешкен республикаларның эрге-ажыктарын, ССРЭ-ниң Күрүне банкызының системазының чаңгыс аай чоруун хандырарының чугулазын удуртулга болдурар.

ССРЭ-ниң Күрүне банкызының дугайында Хооймужудың төлевилелии белеткээри-биле кады ооң отчёттуг болдурунуң дугайында айтырыгны сайгарып көөрүн ССРЭниң Дээди Совединге саналдаар.

Чаа Эвилел керээзин чарлыже чедир амгы үеде күштүг бооп турар хооймужударда көрдүнген ССРЭ банкызының чээли бээрининг болгаш санажылгалар ыларының чурумун хевээр арттырар.

3. Чурттуң чаңгыс аай акша системазын үрээри, хагдынчак саарылгалыг республика акшаларын доктаадып киирери багай социал-экономиктиг уржуктарлыг болу бээринче эвилелдешкен республикаларның Дээди Советтеринниң кичээнгейин угландырып тур : ен. Чурттуң саң-хөөзүн экижиндиринге бүгү эвилелдешкен республикаларның ниити күжениишкинии, бот-боттарының аразында дугуруштуйган акша болгаш саң-хөө-бюджет политиказын идепкейлиг чорудары чугула.

1991 болгаш ооң дараазында чылдарда бюджеттерни ажылдап ыларда оларның ыяк балансылаттынган турарын чедип алырын, үндүрүг онаарының чаа хооймужудуларын удуртулга болдурарын эвилелдешкен республикаларның Дээди Советтеринге саналдап тур мен.

Совет Социалистиг Республикалар Эвилелиниң Президентизи М. ГОРБАЧЕВ.

Москва. Кремль. 1990 чылдың июль 29.

СИГЕН-ДАА ЭЛБЕК-ЛЕ, А БЕЛЕТКЕЛИ...

Бистиң Тожуда «Май 1» совхозтуң девискээринде от-сиген-даа хөлбеңнээр ийин. Кезил, бөлүп-ле шыдаар чүве болза. Ынчалза-даа мал чеминиң белеткелиниче кичээнгей, тоомча чогун кайгаар-дыр мен. План улуг: 1260 тонна сиген, 4257 тонна силос болгаш өске-даа чемнерни белеткээр.

Ажыл-агыйда мал чеми белеткээр 5 звенону тургускан. Олар июль 3-5 аразында тус-тус черлеринде барып четкилээн. Ынчалза-даа темп дыка куду бооп турар. Сес чүс ажыг тонна силос, 100 тонна ажыг сигенниг бис.

Мооң чылдагааны үүдел? Ак-Хем, Арында звеноларында улуг класстарның өөреникчилери ажылдап турар. Ол черлер совхоз төвүнден эң-не ырак. Ында удуртулга кошкак, ынчангаш звено кежигүннери суурже чанып келгеш, хөй ажыл хүнү үзүп туруп берди. Өске-даа бригадаларда ажылчыннар чанаттаар чүүлдер бар. Сиген белеткээр аяс хүннерде силос салыры база эдептиг, ону аргалыг-ла болза чаъстыг хүннерде салза. А аяс хүннерде сигенни болер, сараатаар ужурлуг. Эрткен чылдың бо үезинде барык 200 ажыг тонна сигенни сараатаан турган.

Ий суурда ажыл чок аныяктар хөй. Оларны звено кылдыр чыгташ, хол кадыыры-биле чүге сигеннединп болбазыл? Хөй сиген үнген Кызыл-Арыгда звено безин барбаан, а сиген дыка чаагай. Ол ышкаш Балдырганыгда база ындыг.

Сиген белеткээриниң эң-не таарымчалыг үезин эртип тур. Бир ай дургузунда ол хире-ле эвээш сиген белеткеп алган болганда, ниити планны канчап күүседирил? Сигенчи бригада, звеноларда директцияның, профкомнуң, көдээ Советтиң төлээлери барбайн тур. Мындыг негелде чок боорга, темп оожум болуру чугаажок.

Дмитрий АИР-САНАА.
Тожу район.

БОТТАРЫ КИРЖИП...

Кызыл районнуң девискээринге бо чайын чаъс барык чагбаан, ынчангаш от-сиген эвээш үнген. Келир кыжын мал-маганга бээр сигенни шыдаар шаа-биле курлавырлап алыр дээш районнуң ажыл-ишчилери бар аргаларны ажыглап турар.

«Ээрбек» совхоз «Алдан-Маадыр» совхозтан эрткен чылгы 100 тонна сигенни садып алган. Бо хүнперде ол сигенни тыраап, Ээрбекче сөөртүп турар. Кац-оол Дондуптуң удуртканы малчыннар звенозу баштайгы эрлчегде барып ажылдаан. Малчын бүрүзү 5 машина сигенни тыраап, кыштаңга чедирип алыр ужурлуг. Чаа дээрге малчыннарга чымыштыг ажылдың үези болгай. Хойну семиртир, одарладыр, сиген кезер, хой тарып боозадыр дээш, кылырла ажыл хөй. Мындыг чай чок үеде ырак-узак черде чеде берген улус болгаш, тракторист Александр Сундуй, малчыннар Эрес-оол Ондар, Виктор Моңгуш, Виктор Ондар, звенонуң удуртукчузу Кац-оол Дондуп олар деминг ажылдап, боттарының үлүүнге хамаажыр сигенни дүрген тырып, сөөртүп алгаш чанар дээш шалыпкын ажылдап турарлар.

Эрги сигенни пресс-биле тырып турар малчыннарны көөрге, мындыг айтырыглар сагышка кирер. Ырак черже чүге ыяап-ла малчыннарны чоруткаңыл? Оларның аал-оранында кылыр ажыл чок бе? Чижээлээрге, одарны каш катап солуп тургаш, хойну шыырак кылдыр семиртир одарладып алыр болза, кыштаглаашкынны хүр эрттиреринге дөгүм болбас бе? Азы Ээрбекте ажылчын күш чедишпес апарганы ол бе? Бир эвес чаа сиген кезип алыр дээш болза, ону эки шынарлыг кылдыр белеткээр дээш малчынның боду киржирп ажыктыг болбайн аан.

Шаңгыр-оол МОНГУШ.

ЧУРУКТАРДА: тракторист Александр Сундуй, малчыннар сиген тырып тур.

Авторлуң фотолары.

ТЫВА–ХАКАСИЯ

Тыва АССР биле Хакас АО-нуң аразында 1990 чылдың бирги чартыында социалистиг чарыштың түңнелдери

	План күүселдези (хуу)	
	Тыва АССР	Хакас АО
ҮЛЕТПҮР		
Керээлиг хүлээлгелериниң күүселдези	94,8	99,3
КҮРҮНЕГЕ КӨДЭЭ АЖЫЛ-АГЫЙ ПРОДУКЦИЯЗЫН САТКАНЫ		
Мал болгаш куш аймаа	103,7	105,7
Сүт	91,7	104,5
Дагаа чуургазы	117,1	112,0
Дүк	199,2	110,5
ТУДУГ		
Капитал салымшкыны	35,2	39,3
Тудуг-монтаж ажылдары	35,1	38,3
Кол фондуларны ажыглалга киргени	16,5	16,8
Чурттарга тудуун ажыглалга киргени	24,2	30,6
ТРАНСПОРТ		
Ниити ажыглалдың автотранспорту-биле чүк сөөртүлгези	97,4	100,6
САДЫГ		
Бараанны үүрмектеп сатканы: Ниити хемчээли	108,4	107,7
ӨРТЕКТИГ АЧЫ-ДУЗА		
Өртектиг ачы-дузаны чонга чедиргени (Түңнелдерни республиканың Статистика эргелелиниң медээзинге үндезилеп, парлаан).	103,5	105,2

БАР-ЛА БОЛЗА САДЫП ААР БИС

Бо чылын республиканың девискээринде от-сигенниң багай үнгени-биле малга быжыг чем-суурну тургузуп алыры бергедээн. Ынчангаш совхозтар директорлары черчерлерге барып, кайда сиген барын дилеп, күш-ажылчы коллективтериниң чөвүлелдеринге ол айтырыгны чугаалажып турар. Бистиң корреспондентивис Кав-Хем районнуң «Совет Тыва» совхозтуң директору Биче-оол Кыргысович Монгул-оол-биле чугаалашкан.

— Биче-оол Кыргысовнч, силерниң совхозтуң девискээринде бо чылын өл дүшпээн-дир. Кайнаар-даа көөрге ортең сарыг чүве. Мал чемин канчаар белеткеп алыр бодап тур силер?

— Мал чемин белеткээр талазы-биле планывыс улуг. Сигенни 2800, силосту 3000, сенажты база 3000 тоннаны белеткээр хүлээлгелиг бис. Чиңге-Дагның сигени чылдың-на бистерни чемгерип турган. Ам оон кижи алыр чүве чок. Шуут курган хову болган. Алаактарда болгаш ортулуктарда база ындыг. Инек оттаар чер безин чок. Бергедежип тур бис. Бо хүннерге чедир чүгле 60 хире тонна сиген белеткеп алдывыс. Энир чылын бо үеге чедир безин планывыстың чартыын күүседип алган улус бис.

— Кандыг хемчеглер алыр бодап тур силер?

— Эрткен пятницада совхозтар директорларының хуралы болган. Анаа шыңгыы чугаалаан чүве. Тёлиңсиден келген улус бистерни бир тонна саваңны 120 рубльбиле садып ап болур силер дээр чорду. Ону санап, түңнеп олурарывыга бир тонна саваңны чүдүрүп, дүжүрүп сөөртүрүнге 170-180 хире рубльди чарыгдаар болдувус. Ол черле болдунмас айтырыг болду. Бодум Тес-Хем районнуң шынааларынга барып, ында от-сигенни көрүп чордум. База-ла багай болду. Оон Красноярск край кирип чордум. Ермаковск районнуң Щетинкин аттыг совхозтуң директцязыбиле чугаалаштым. Ажырбас, сиген, силосту бээр бис диди. Ынчаарга бистиң эргелекчивиске чиик машинадан тып бээр силер, азы тараа кезер бир комбайндан берииер деп негелде салыр боор чорду. Оларның негелделерин районнуң агроүлетпүр каттыжыышкынынга чугаалаан мен. Өөренип көөрүн кызыдар бис деп чүве.

— Сиген чок дээш суурга олурар эвес, оон ыңай кандыг хемчеглерни ап болур силер?

— Малга быжыг чем-суурну белеткеп алыр дээш күш-ажылчы коллективтиң чөвүлелинге чугаалажып турдувус. Оон мындыг түңнелге келген бис. Республиканың девискээринде турар сигенниг совхозтан бир тоннаны 100 рубль-биле садып алырын дугуруштувус. Ол чүгле бирги сорттуң сигени турар ужурлуг. Ийиги болгаш үшкү сорттуң сигеннерин 80 база 70 рубль-биле садып ап болур бис. Ынчангаш сигенниг совхоз бар болза, бистиң-биле керээни чарып ап болур. Бир эвес техника чок болгаш кижи күжү чедишпес болза, боттарывыс хандыртынып ап шыдаар бис. Бис кайы-бир совхоз-биле кереэ чарып алыр болзувусса, бүгү чарыгдалдарны боттарывыска ап болур бис.

— Сигенни сорт аайы-биле садып алыр деп турардыр силер, ону шилип, хынаптар хире специалистериңер бар бе?

— Бистиң улустарывыс бар. Сиген-ле бар болза, акшазын туда санап бээр бис. Кызыл хоорайның чурттакчылары-даа болза ажырбас. Чеже хире сиген белеткеп бээр болдур, садып алыр бис.

Беседаны Монгуш ӨЛЗЕЙ-ООЛ кылган.

Төрээн чуртувуста

ЧЕРЕПОВЕЦ (Вологда область). Улус депутаттарының Череповец хоорай Соведи ук хоорайны долгандыр турар черлерни хоорайның өнчүзү кылдыр санаар дугайында доктаалды хүлээп алган. Ынчангаш ам бо хоорайның девискээринге мооң мурнунда күштүг бооп турган чер ажыглалының дугайында янзы-бүрү шиитпирлер күш чок апарган.

Хоорай Совединиң депутаттары Череповецтиң агаар-бойдузун арыг болдурары-биле ындыг шиитпирни хүлээп алган. Мооң мурнунда янзы-бүрү министерстволарга болгаш ведомстволарга хамаажыр бүдүрүлге черлери боттарының туралааны-биле-ле янзы-бүрү тудугларны кылып, хоорайның кудумчуларынга, сесерликтеринге оңгарларны болгаш траншеяларны казып турган.

Ам ындыг эвес. Кандыгбир тудуг кылыр апарза, ооң экология талазы-биле хоорайга хора чедирбезиниң дугайында эксперттерниң документизин күүскомга эккеп көргүзер. Бир эвес ол бүдүрүлге хоорай агаарынга хирбокту чедире бээр болза, ону түттүрбас. А тудуг кылыр черни ыяап-ла ареидалап алыр.

ЛЕНКОРАНЬ (Азербайджан ССР). Чурттуң мурнуу талакы районнарында шайның ийиги дүжүдүн ажаап ап эгелээн. Ленкораньның шай өстүрүкчүлери баштайгы дүжүттү ажаап алгаш, үнүштерни эки чемгерип, ажаапсуттарын келгенииң түңнелинде ийиги дүжүт багай эвес болган. Ында шай болбаазырадып кылыр 12 фабрика ам безин чиг эт-биле бүрүн хандыртынган.

ЖИТОМИР. Область төвүнде чуртталга багжыңары тудар • талазы-биле чаа ассоциация тургустунган. Ында он ажыг тудуг бүдүрүлгелери болгаш организациялары каттышкан. Бо чаа тудуг организациязын Житомирниң силикат кылыглар заводунуң баазазынга үндезилеп тургускан. Силикат заводу бодунуң долу күчүзү-биле ажылдап турар болганындан ооң кылганы тудуг материалдары үргүлчү артыкшылдыг бооп турар. Ол материалдарны ажыглап тургаш, ассоциацияда каттышкан тудуг организациялары чурттарга бажыңнарын кылып турар.

Амгы үеде ниитизи-биле 400 квартиралыг чурттарга бажыңнарын тудуп турар.

РОВНО. Ровно областың шевер холдуг механизаторларының чогаадып кылганы бичии тракторларның делгелгезин «Ровно» агрокомбинат чоокта чаа эрттирген. Анаа хөрзүн болбаазырадып кылырындан, үнүш олуртурундан эгелээш, кудуктан суг сордурар, одаар токпак хирээлээринге чедир янзы-бүрү ажылдар кылыр бичии тракторларны көргүскен. Ол техниканы көдээ ажыл-агый машиналарының эргижирээн болгаш артык кезектеринден чыып кылган.

Делгелгенин бир негелдези болза кылган тракторларының төлевилел документилерин ыяап-ла көргүзери болган. Чүге дээрге ким кандыг тракторну кылып алырын күзээр болдур, анаа ооң төлевилелии, шыйыг-чуруун садар кылдыр доктаатка турган.

ЛЬВОВ. Область төвүнүң Шевченко районунда ажылдап турар кооператорлар назылап кыраан болгаш часкаан арткан чангыс черчурттугларын хайгааралга алган. Эвээш орулгалыг ындыг кижилерге акша дузаламчызын көргүзери-биле кооператорлар район банкызында тускай агар саниы ажыттыган.

Ажылдап турар кооператив бүрүзү алган орулгазының бүдүн чартык хуузун ынаар шилчидип турар. Ынчангаш ол түң чыл дургузунда 120 муң рубль ажа бээр. Ол акша-биле назылаан кижилерниң пенсиязынга айда-ла чүс рубль болур кылдыр немелде төлевирни кылыры көрдүнүп турар.

(СЭТА).

ЧАРТЫК ЧЫЛДЫҢ ТҮҢНЕЛДЕРИ

1990 чылдың бирги чартыында ССРЭ-ниц социал-экономиктиг хөгжүлдези

Бо чылдың бирги чартында улус ажыл-агыйының хөгжүлдези дески эвес болган. Ооң структуразының эде тургустунуушкуну, социал эде кылыышкыны уламчылап турган деп, 1990 чылдың бирги чартыында ССРЭ-ниң социал-экономиктиг хөгжүлдезиниң дугайында ССРЭ-ниң Статкүркомунуң дыннадыында чугаалап турар. Чонның хереглелиниң үлетпүр бараанныңарының будуруушкүнү өскен. Ажыл-агыйны чорударының амгы үедеги хевирлерин ажыглаары калбарган.

Ыңдыг турбуже, экономиканы экижидери ам-даа чедип алдынмаан. Улус ажыл-агыйының хөгжүлдезинде кризистиг байдал күштелген. Ниитилел будуруглезиниң өзүлде темпизиниң хемчээли болгаш ажыктыы кудулаан. Бүгү дең-елдиң ажыл-агыйларының эргелеп башкарылгазы дорайтаан, күш-ажылдың болгаш будуруглениң сагылга-чуруму чавызаан, чиг эттиң, материалдарның болгаш четчелээр кылыгларның эң чугула хевирлерин даштыкыдан сөөртүрү кызырылган. Инвестиция адырында боттуг өскерилгелер болбаан. Будуруглге хемчээлин кызырган чорук материалдыг адырның арыг оруглгазын эвээжедиринге чедирген, ооң бюджетче саналгазы кызырылган. Продукция будуруглезинге дең-иээрге күш-ажыл төлевири мурнай өзер чорук уламчылавышаан, ол түүлдер хереглел рыногунда байдалды нарыядадып турар. Акшаның артыкталыр чорую өскен. Чонның хереглел бараанныңарының болгаш ачы-дузаның өртек-үнези өзүп турар. Рубльдиң садыл алыкчы аргазы кудулаан. Даштыкы садыг балансызында артыышкын эвээш.

Национал ниити продукция бо чылдың бирги чартыында, эрткен чылдың бо үезинге дең-иээрге, бир хуу, бүдүртүнген национал оруглга — 2 хуу, ниитиниң күш-ажылының будуруктүлүү — 1,5 хуу кызырылган.

Бо чылдың бирги чартыында арендага 1,9 муң үлетпүр будуруглгелери (1,3 миллион кижи), 150 ажыг тудуг трестери, 450 хире тудуг эргеделдери, 23,4 муң магазиннер болгаш ниитиниң чемненилге чөрлери, амыдырал хандырылганың 178 каттыжышкыннары, амыдырал хандырылга бажыңнары, 1410 ательелер, амыдырал хандырылга мастерскаалары, ниити ажыглалдың автомобиль транспортунуң 397 будуруглези (230 муң ажыг кижи) ажылдап турган. 1990 чылдың июль 1-де чуртка 29,5 муң тараачын (фермер) ажыл-агыйлар ажылдап турган. Бо чылдың дүжүдүнге көдээ ажыл-агый культуралыр 121 муң гектар шөлге тараан.

Кооперативтерде ажылдап турарларның саны 1990 чылдың бирги чартыында, эрткен чылдың бирги чартыындан, 1,7 катап өскен, олар 30 миллиард хире рубльдиң продукциязын будурген (ажылын кылган, ачы-дузазын чедирген). Хууда күш-ажыл чорудулгазына хаара туттунганнарның саны (дакпырлап тураларны киириштерере) 0,5 миллион кижи болуп турар.

Күрүне бюджединиң дефициди 1990 чылда 60 миллиард рубль кылдыр көрдүнген. Күрүне бюджединиң чарыгдалының орулгадан херек кырында ажып турары бо чылдың беш айларында 9,1 миллиард рубль болган, Эвилел бюджединиң дефициди 19,4 миллиард рубль болган болгаш эвилелдешкен республикаларның бюджединиң чогумчалыг артыышкыны 10,3 миллиард рубль болган. Күрүнениң иштики өрези июль 1-де 420 миллиард рубль болган.

Улус ажыл-агыйы (көдээ ажыл-агый организациялары, күрстрахование, хереглекчилер кооперациязы чокта) бирги чартык чылда 102,8 миллиард рубль арыг оруглганы алган, ол дээрге эрткен чылдың дең-иелинден 4,2 миллиард рубльге азы 3,9 хуу эвээш. Үлетпүр будуруглелериниң арыг оруглгазы 63,0 миллиард рубль болган, азы эрткен чартык чылдаазыңдан 3,8 миллиард рубль эвээш болган. Социал комплекстен аңгыда, бүгү адырларда арыг оруглга эвээжээн.

Июнь 1-де Күрүне бюджеди 183,9 миллиард рубль болган (бирги чартын чылдың планының 80,9 хуузу). Январь—июнь айларда бюджетче күрүне будуруглелериниң болгаш организацияларының (оруглгазындан) 55,4 миллиард рубль төлевирни шилчиткен (бирги чартык чылдың планының 93,7 хуузу), ол дээрге эрткен чылдың бо үезинден 2,4 миллиард рубль эвээш. Бюджетче саарылга үндүрүүнден 60 миллиард рубль кирген (бирги чартык чылдың планының 102,9 хуузу), ол дээрге эрткен чылдың бирги чартыындан 10,4 хуу хөй.

Беш айларда күрүне бюджединиң чарыгдалдары 193,0 миллиард рубль болган (бирги чартык чыл планының 74,9 хуузу). Олардан улус ажыл-агыйынга чарыгдалдары 38 хуу болган, эртемге — 2 хуу, социал-культура хемчеглеринге — 33 хуу, камгалалга — 16 хуу, эргелеп башкарылгага болгаш эргехоойлу камгалаар органнар тударынга — 3 хуу, даштыкы экономиктиг ажыл-чорудулганы акшаландырарынга — 5 хуу болган.

Акша үндүрүлгези 1989 чылдың бирги чартыынга дең-иээрге 9 хуу ашкан.

Чурттакчы чонның акша оруглгазы 300,4 миллиард рубль болган болгаш 1989 чылдың январь — июнь айларга дең-иээрге 12,9 хуу-көвүдээн (чылда планнаацы болза — 7,1 хуу турган). Улус ажыл-агыйында ажылчыннарның болгаш албан-хаакчыларның өг-бүлелериниң чарыгдалы эртекен чылдың бо үезинге дең-иээрге 5 хуу, колхозчуларның өг-бүлелериниң — 7 хуу: үлетпүр бараанныңарын садарынга — тус-туста 17 болгаш 13 хуу көвүдээн.

Бараанның болгаш ачы-дузаның өртээ өскен, олардың каттышкан индекизи бирги чартык чылда 102,8 хуу четкен. Үлетпүр бараанныңарының өртектери 5 хуу бедик апарган, өзүлде барык бүгү хевирлерге болган.

Аъш-чем продуктуларының хөй кезиниң күрүне өртектери өскерилбээн. Оон-биле чергелештир картофельногаа, чимис өртээ илдекиге биле өскен. Ниитизи-биле аъш-чем бараанныңарының өртектер индекизи 101 хуу болган. Колхоз рыногунуң өртектери эрткен чылдың бо үезинге дең-иээрге 18 хуу өскен.

ССРЭ-ниң Ажаалга банкыларында чурттакчы чонның салыышкыннары июль 1-де 353,9 миллиард рубль болган, ол дээрге чыл эгезинде турганындан 16 миллиард рубль хөй. Май—июнь айларда салыышкыннардан акша уштуру дыка дүрген көвүдээн.

Чурттуң күш-ажыл курлавырлары 1990 чылдың июль 1-де 164 миллион кижи ашкан. Ажыл-чорудулганың бүгү адырларында 136,6 миллион кижи четкен. Улус ажыл-агыйында хаара туттунмайн, өөренмейн турар, а күш-ажыл кылып шыдаар кижилерниң саны 8 миллион ажып турар.

Январь — февраль айларда болгулаан массалыг забастовкалардан база национал-дар аразының болгаш социал-политиктиг чөрүлдээлерден улус ажыл-агыйынга ажыл шагының чидирин 9 миллион кижи-хүнү четкен. Сөөлгү үеде ол чорудулга соксаш кыны берген, ынчангаш бирги чартык чылда чидириг ниитизи-биле 10 миллион кижи-хүнү болган, ол дээрге хүннүң-не ажылдаар черге 75 муң кижиниң келбейи турганына дең, ооң чидириг 0,9 миллиард рубль болган.

Садыгже 182,6 миллиард рубльдиң бараанын чоруткан-азы эрткен чылдың бо үезинге дең-иээрге 5,2 хуу көвүдээн, олла үеде будуруглгениң чепсек-хереклелдерин будурери («А» болук) 2,8 хуу кызырылган.

Дөлү эвес ортумак эртемнии 4,2 миллион кижи, ортумак эртемни 2,5 миллион кижи ниити билиг школаларынга чедип алган. Профессионал-техниктиг училищелерге 2 миллион ажыг оолдар болгаш кыстар мергежил чедип алган. Дээди болгаш тускай ортумак өөредилге чөрлери 1,9 миллион специалистерни улус ажыл-агыйынга белеткеп берген.

Агаарже хоралыг будумелдерни үндүр октаары эрткен чылдың бо үезинге дең-иээрге 1,9 миллион тонна, азы барык 7 хуу эвээжээн. Ниитизи-биле эвээжеп турза-даа, 10,2 муң будуруглелер агаар бассейнинче бокту үндүр октаарын 1,4 миллион тоннага өстүрген. Дыка хөй хөөлбек суглар-ның байдалы дүвүрелди болдуруп турар.

Январь—июньда 1,3 миллион кем-херек үүлгедиш-кинии бүрүткеттинген, азы эрткен чылдың бо үезинге дең-иээрге 14,6 хуу хөй, ол барык бүгү девискээрлерге өскен болуп турар.

Үлетпүр будуруглезиниң ниити хемчээли эрткен чылдың бирги чартыынга дең-иээрге 0,7 хуу көвүдээн. Бо чылын шериг продукциязының хемчээлин кызырып, камгалал үлетпүрүнүң, чамдык будуруглелерин хамаатты хереглелдерге ажыглаар кылдыр эде дерээн чорук үлетпүрүнүң ажылының ниитги түңнелинге салдар чедирген. Бирги чартык чылда чоннуң хереглелиниң үлетпүр бараанарын будурери камгалал адырларынга 22,5 хуу өскен, чиик үлетпүрүнүң, агроүлетпүр комплекизиниң болбаазырадыл-га адырларының, садыг болгаш ниитиниң чемненилге будуруглелериниң технологтуг дериг-хереклелдер будуруглези—1,2 катап өскен. Ынчалза-даа хамааты продукция будурер чорук шериг продукциязын будурериниң база салдарлыг болганындан камгалал адырларының будуруглезиниң ниити хемчээлин эрткен чылдың бо үезинден кызырылган.

Хереглел чүүлдериниң будуруглези («Б» болук) эрткен чылдың бо үезинге дең-иээрге 5,2 хуу көвүдээн, олла үеде будуруглениң чепсек-хереклелдерин будурери («А» болук) 2,8 хуу кызырылган.

Бирги чартык чылда хереглекчилерге 5,3 миллиард рубльдиң продукциязын чедир бербээн, ол дээрге эрткен чылдың бо үезинден 2 катап хөй. Январь — июнь айларның керээлиг хүлээлгелерин 98,6 хуу күүсеткен, оларны будуруглелерниң 18 хуузу күүсетпээн.

Агроүлетпүр комплекизинге бирги чартык чылда аъш-чем бараанарын 69,6 миллиард рубльге будурген. Ол бараанарның немей өзүлдези 1,2 млрд. рубль четкен, чылда планнап саананы 11 млрд. рубль.

Ниитизи-биле чуртта эът будуруглези бо чартык чылда эрткен чылдаазындан куду болган, ол чорук болбаазырадылга үлетпүрүнүң будуруглелеринге эттти эвээш болбаазырадырынга, чонну эвээш эът продуктулары-биле хандырарынга чедирген. Чуурганы база эрткен чартык чылдаазындан эвээшти будурген.

Ниити-эвилел фондузунга эттти болгаш эът продуктуларын бээрининң чартык чыл планын 86 хуу күүсеткен, сүт болгаш сүт продуктуларын —97 хуу. Ногааны эрткен чылдаазындан эвээшти садып алган.

Көдээ ажыл-агый будуруглелери эрте чажар культураларны тарыырын доосканган. 1990 чылдың дүжүдүн тараан ниити шөл 207,5 миллион гектар болган (1989 чылда—209,3 миллион гектар). Тараа болгаш тараа-бобы культураларын 111,0 млн. гектар черге тараан, 1989 чылда 112,9 млн. га турган. Картофельди 5,8 млн. гага тараан, эрткен чылдаазындан 172 муң гектар эвээш.

Көдээ ажыл-агыйга тараа болгаш кукуруза ажаар комбайнарны, тараа арыглаар машиналарны, жатканаларны, саалда установкаларын, картофель ажаар болгаш чаашкынналдырар машиналарны бээр талазы-биле хүлээлге күүсеттинмээн. Минералдыг чемишчидилгелерни, чугай материалдарын эрткен чылдаазындан тус-туста 1,8 болгаш 2,8 млн. тонна эвээшти бергеп.

Агроүлетпүр комплекизини, көдээ ажыл-агыйны будуруглгениң чепсек-хереклелдери-биле хандырып турар адыр-биле катай хөгжүдеринге акшаландырыышкынының бүгү дестериниң 27 миллиард рубль капитал салыышкыннарны ажыглаан, ол дээрге будуруглелерниң чыл хемчээлинге хүлээп алганы түңүнүң 40 хуузу-дур.

1990 чылдың бирги чартыында объектилерни ажыглалга киирериниң программазын капитал тудуг үскен. Күрүненин капитал салыышкыннарының күселиби-биле кол фондуларны ажыглалга киирерин 47,6 миллиард рубльге боттандырган, ол дээрге эрткен чылдың бо үезинге дең-иээрге 3 хуу эвээш. Күрүненин капитал салыышкыннарын 78,6 миллиард рубльге шиңгээдип алган, эрткен чылдаазынга дең-иээрге 7 хуу эвээш. Будуруглелерниң болгаш организацияларның фондуларының күселиби-биле ажыглаар

Саналдар, бодалдар

Наадым киржикчилериҥге сөс

АЯК ХАРЫЫЛЫГ

Уругларымның иези Надежда Даваевна-биле кады республиканың малчыннар Наадымына киржир аас-кежиктиг болдум. Аас-кежик дивейн канчаар. Ынча дээр мен. Бүгү назыда малга ажылдап келдивис. Көргүзүглеривис чылдын-на эки. Бо чылын 100 өшкүден 100 анайны камгалап ап, бир өшкүден дүк планын база ажыр күүсеттивис. Оон садыыры — Наадымга киришкенивис ол.

Наадымывысты чылдынга эрттирер деп шиитпирлээний черле өөрүнчүг-дүр. Ийе, 1990 чылдын Наадымынга киристивис. Ону черле багай эвес белеткээн-дир деп ынчаар үнелээр бис. Республиканың чазаа, Тыва Агроүлетпүр эвилели, партия, хөй-нийти организациялары эки ажылдаан-дыр. Ол дээш бүгү малчыннар күрлак чедир мөгеер бис. Районнардан келген малчыннар ынчаар чүгаалажып-даа турдувус.

Мен бодумну база «Ишкин» совхоозтуң малчыннарын дүвүредип чоруур айтырыгларның дугайын театрга хуралдың киржикчилерингe чугааладым. Чурттап, ажылдап турар чевивис ырак болгаш кадыр-берт. Ынчангаш электри чырыы, радиодаа чок бис. Бо шагның кижизинге ол кандыгыл, бодап көрүнер. Малчын кижи Кызылга кээп, үш хүн дургузунда пайырлап деп үвенин дугайын бодап көрүнер.

Бо чылдың июль 20—22-де Кызылга республиканың малчыннар Наадымы болуп эрткен болгай. Аңаа хамаарыштыр бодалдарымны илередир деп сеткил тыптып кээрге, мону бижидим. Ниитизи-биле байырладым эрткенин ортумак деп санаардыр мен. «Хүреш» стадионну дерип каастап каанын таарымчалыг болду. А аңаа болган хүрешке ындыг-ла кончуг таарышпадым. Чүге дээрге, 64 улуг база 16 бичии мөгелериҥ хүрежи харыүдa болган. Ынчангаш кайызы-даа октатканын кижи көрүп, хайгаарал четтикпейн баар чорду. Черле ынчаш бир мөге онаан октап алгаш барып олуруп алырга, судьялар оон кээп чарлаар-дыр. Хүреш дооступ турда, стадионуң ортузуиче эзирик ооллар кире маннажып келгени дыка-ла багай чорду. Өске черлерден база аалчылар келген эвеспе. Кинога тыртырып турган улус бар деп дынажык мен. Барып-барып байырланчыг хүнде ол ооллардың чөгенчиин, чоокка чованчыг, ыракка ынчыг-дыр. «Шылгараар» чер тыппаан эвес.

База бир эпчок түүл болду: бистерге. Наадымның киржикчилери малчыннарга, бараан садар чүве дээш талоннар үлеп берип каан. Өөрүнчүг чорду, эгезинде аан. Ынчалза-даа ол эртен малчыннарга бараан садар дээш магазинингe айыткан шагында чалатканнар баарывысса, чудурук безин «сыңмаё» кылдыр улус дуй туруп алган боор чорду. Чүнар-бажыңнаан кижи дег кылдыр изиргенген бис, ынчап иткилежип туруп-туруп, магазинге кирип көривиске, малчын кижиге таарыжыр орта солуп, херек бараан-даа чок болду. Будуттунар түүлдер колдаан, ону бистер канчаар деп бис!?

Малчыннарга тааржыр, хереглээривис барааннар-ла хөй: даараныр, сүт тыртар машиналар, эзер, түген дээш, чүнү чок дээр боор. Мен база-ла ындыг кордалдыг бар-ган мен. Чок чорду. Азы ол барааннарның черле ховары ындыг боор чүвези бе? Шаажаннар харын бар чорду.

Малчыннарга барааннарны таарыштыр саткан болза деп дыка-ла идегээр кижи-дир мен. Ол ышкаш малчыннардан аңгы «аалчылар» — хоорай улузу база эңдерик боор чорду. Ол үүл? Биске бөдүүн хептер — халаттар, бичии ургуларга барааннар херек. Оода чадаарда халатты бо Кызылга даарап шыдавас апарганы ол бе? Малчыннарның чагыын баш бурунгаар чыып алгаш, ол өзугаар бараанны сатсадаа кандыг деп?

Наадымны эрттирери чыл санында экижип орар чүве болганда, келир чылын моондаа эки болур боор деп идегел-биле бо чагааны солунга бижидим. Ону хамаарышкан удуртукчулар, харыысалгалыг эштер номчуп көөрлер боор.

Кан-оол ТҮЛҮШ.
Сүт-Хөл районда малчын.

ХООМАЙ БОЛДУ

Ниитизи-биле Наадым эки болду. Байырлыг хуралга Кыйгырыг хүлээп алган болгай бис. Ону боттандырарынга хамыктың мурнунда бис, малчыннар, идепкейлиг киржир ужурлуг бис. Ол ышкаш специалистерден дилээвис база бар. Чаңгыс сес-биле чугаалаарга, ол документ үүле саазын кырынга артып калбас ужурлуг. Мен бодаарымга, ону совхозтарга, бригадаларга, фермаларга, чонну чыгташ, чугаалажыр, үүнү канчаарын дутуржур ужурлуг. Кыйгырыгны күүседир дээш-ле хүлээп алыр болгай.

Бо чылгы Наадымның киржикчилери дыка-ла хей-аът киргеп боор. Ынчангаш келир чылга эки түңнел дээш амдан эгелээш, шупту денге деминг ажылдаалынар. Өдекыштагны чайын белеткээр болгай. Ам мал чеминиң белеткели кидин түлүк. Олче малчын өг-бүле бүрүзү киреp ужурлуг. Бо-ла бүгү ажылга Наадым киржикчилери үлегер-чижээвисти көргүзүп көрээлиңер, эш-өөрүм. Келир чылдың Наадымынга киржир эрге дээш чарыштыам-на эгелээри-биле малчын өөрүмнү кыйгырып тур мен. Бисти ол хире эки хүлээп алган, шаңнап-мактаан, хамык түүлдү көргүскен болганда, орта харыы кылдыр ажылдаай бис.

Норжуң-оол САТ.
«Ишкин» совхоозтуң өшкү кадарчызы.

Журналистиң орук демдеглелдери

САЙН БАЙНА УУ, ЗАВХАН!

(Эгези № 173 «Шында»).

3. Думчукка тулганда бызаа сугжу

Эртенинде Асык, Баянхайрхан сумуларны тавараш, Соңгинге келдивис. Аалчылар бажыңы, клуву мырынай кожа болду. Кайгамчык чараш моол утуглаар-биле хээлеп наастаан ыяш эрыннарлыг өрөөлдерниң-ээлери болдувус. Столоваязының ханаларында Моолдуң каас-чараш бойдусчурумалын көргүскен өңнүг чуруктарны аскылаан. Дашты-ң тевеге тураскаалды хүлөрден шуткуп кылып каан тур. Ынчанмастың аргазы чок. Моол беш түзүн малы-биле бай байлак-даа бол, бир кижи бажыңга онаштыр алырга делегейде эң-не хөй теве моол кижиге онаажыр дээрзин мурнунда Мурнуу Гоби, Өвүрхангай, Төп, Убса аймактарга чорааш дыңнаан мен. Кадыр-каскак тевер мал— сарлык бо ховаларда, шынааларда базаа хөй. Дөө кудумчуда бистиң артист ургуларывысты «коргудуп» кылаштажып чорлар. Даартазында Сантмаргац сумуга чеде бээрниске, удуртур-баштаар дарганар онза чылыг уткуп алгаш, дедир-ле машина-балаттарывыска олурткулаш, ырак эвесте дустуг хөл ыдыңга аппардылар. Аңаа өзээн дыштанып алдывыс.

Моол, дорту-биле чугаалаарга, сартыыл улус-этти аңаа пашка дүлбес боор чорду. Ийи талазында, бисте сонуургадырлары база ол. Муңгаш бидон дүвүнге онаашаа суг куткаш, ажыдыр дүлааш, буска быжырар болду. Ынчаар белеткээн ыяштын сүүзүну бодунга сиңер, амданныы дегет. Шаклап ынчаар эмниг, дустуг сугга кирип, амдан-сүүзүнүг эштп дайнап, тооглап алгаш чоруур дей бээрниске-ээларлар ол эът быжыргай. «Буянныг» даштарны кижи бүрүзүнге үлеп бээр чорду. «Эмниг» даш дээр. Оозуң биледе мен. Белекке алган аңдының дижки көрбес чүве дээл. Ол-даа бол канчаар, орун олчазы-ла ыйнаан. Шуптувус өөрүн четтиргенивисти илередекеш, «кэзиг» даштарывысты хойлагылап алчыг бис.

Дангаар эртен эрте база-ла оруқ бисти маңап турган. Оруқ боорда эрткен оруктарыгыстан-даа улуг. Бо-удаада аймак төвү чедеривис ол. Бо улус төптү Улластай дивес, аңаа-ла аймак дижир болду. Бисте канчап Кызыл-Мажалык дээрниң орнунга Баруң-дээр ыйнак. Дүштеки чемни Номрог деп суму төвүнге чидивис. Ында МАРН-ның Төп Комитединиң секретары турган, тус чер чурттуг Элдеп-Очурнуң улуг тураскаалы бар чорааш. С. Токаның чамдык чогаалдарында ооң ады бар. Элдеп-Очурнуң адын эдилээн кинотеатр Улан-Баторда Сухэ-Батор аттыг шөл-биле кожа турарын бир шагда көрген мен. Номрог черле ачы-буянныг чер болду. Ам бо хүннерде бүгү Моолда Улустуң Улуг хуралының Даргазы П. Очирбат дег улуг албан-дужаалдыг кижи чок. Ооң алыс чер-чурту база бо. Ынчаарга моон таптыг-ла 35 километр черде чыдар Тудэвтей сумуга МАР-ның Хувискаалдыг намының эмгы даргазы, демгизиниң аттажы Г. Очирбат төрүттүнген. Аймактың даргазы Б. Очирбат база ол-ла Түдэвтей чурттуг. Ынчап кээрге Завхан аймакка дорт хамааржыр үш улуг дарга үжелээ бо аймактың, ийи кожа сууриун улузу чүве-дир. Ынчангаш олар төрээн аймаанын, хамаарышкан сумуларының өзүлде-хөгжүлдезинге идиг бээрлери чугаажок дээрзин мында чон чугаалажып, идеген манап турар.

Номрогтен суурук-суурук үнүптүвүс. Бичии, «думчуктуг» автобус чолаачызы Н. Уткин дүүн, бурунгу хүн эри хайнып, бисти баштап алгаш халдып турган кижи болгай. А бөгүн аайлашпайн барган. «Далашкан куске сүтке дүжер чүве» дээн. Аскымнап барганы, мунгаш элезинче ок кадалы берди. Ужурунда болза өске оруктап чоруур турган бис. Дедир ээрге орук улам узаар. Мурнувуста чеже-чеже километр бисти ам-даа маңавышаан турар. Орук база багай. «Өдүрек черле өдүрек-ле болгай, хенертен ужуп ынай болур» деп хыйланы-хыйланы ушта тыртып алдывыс. Өске машина-биле. Шынгыы шылгалда борта бисти амдаа маңап турганын билбээнивис шын. Улуг аар чүктүг ЗИЛ-130 элезинче кирген соонда түгле «даванарыг» тепкилеңир. Ынчап турган, кастынып кире бергеи. Дугуйлары барык көзүлбес. Ол-бо талазындан казып турган биче өндейтип, шупшуп тувус ол, кыс чонка кыдыгларындан, соондан, дугуйларындан маңап турган метр туражук, сантиметрлеп бурунгаарладып чорааш, үндүрүп алгаш амыраарывыс хөлчок. Хой кижи турда. 12 тонна лензилиг техника-даа хей чорбадыве. «Демниг сааскан теве тудуп чинр» деп үлегер домактың шынныын ынчан, орта бир бүзүреп көрдүвүс. Оруқта хемнерге сергедир чүүп, бот-боттарывысты манажып чорааш, Улластайның бараанын орайтады көрдүвүс. Сөөлгү улуг арт кырында оваага доктаагаш, ооң соонда «Кайы сен, Улластай» дээш салып кирдивис-ле.

4. Төгүлбейн барган карак чажы

Ынчан июль 10-нуң орай кежээзи турган. Даарта моол черге хувискаал тилэнинден бээр 69 чыл озо болур. Ынчангаш орус улустуң «Корабльден байыр-дойже» дээн үлегер домаанда ышкаш Наадымга үстүр келгенивис ол. 11-нин хүнүнде 10 шакта демонстрация сонуурган көөру-биле бистiң чаладылар. Шында моол черде эде тургустунуушкун бүрүнү-биле чорун турар дээрзин ынчан «чазак» индирининг чанынга тура, сонуурган көргенивис ол. Чаңгыс-ла «эде тургустунмаан» түүл — чыскаалды биеэги эрги хевээр эрттирерин уламчылавышаан. Ол солун, эки, хевир-көрүштүг чорду. Бисте, Кызылда кандыг ийик, хөлүн эрттир эде тургустунуп алганывыстан байыр-чыскаал байыр шинчизин чидирген, үжүр-бажыр чок ыылдыр хойпакталган.

Номчукчуга бир солун болгу дег түүл, мында эрге-чагырганы шагда-ла чон, бисте болза Советтер алган. Аймактың бүгү-ле ажыл-ижин, культура, социал-экономиктиг хөгжүлдезин ам аймактың Улуг хуралы углап-баштаар апарган. А нам комитединиң штадын баштай 25, а бо чылын аңаа немей 50 хуу кызырган. Ынчап кээрге аймактың нам комитеди мурнундагы эжелеп турганы 4 каът улуг ордузун дужаагаш, 2 каът бичежек бажыңче кежүп кирген чорду. Аймактың нам комитединиң бирги секретары Д. Дэмбэрэл даргаңы ам «аймактың нам комитединиң даргазы» деп адаар болган. Ындыг түүлдө, ол түгле нам кежигүннериниң-не аразында ажыл чорудар, мурнунда ышкаш ажыл-иштиң адыр бүрүзүн холгаарлавас, бо талазыбиле айтыышкын бөөбес, бир эвес кандыг-бир ажыктыг санал-онал үүнүп, бодал тыптып келзе, Улуг хуралга саналын киирер. Хүлээп алыр-албазын аймактың Улуг хуралының кежигүннери ынаар боттарын шиитпирлээр.

«Моолда черле ниче хаш партия барыл? Хөй партиялыг болурга эки бе, азы угчап-баштаар чаңгыс партия турарга чогумчалыг бе?» — деп айтырыгны Улластай хоорайның нам хураалының даргазы Д. Уртнасанга салган мен. Ол МАР-да бөгүнде алды партия бары бурунгаар хөгжүлдеге арай шаптыктыын чугаалады. Партия бүрүзү бодунуң айыткан оруунче, салган сорулгазынче чүткүсээр. Дың кара чаңгыс партия турар болза база багай дидп. Шупту эрге-чагырга чаңгыс кижинин, демги партияның холунда болур.

Ол хүн таптыг-ла дал дүүш турда, Улластайда туржук, бүгү аймакта эң улуг стадионга эрткен театржыткан көргүзүгүү кончуг сонуургап көрдүвүс. Бистиң мурнувус-биле баштай-ла моол күрүнеңиң шаг төөгүде тургузукчу шеринiңң хепсынын кеткен улус шаап эрти. Дөө бир чыраа-саяк айтыг, холуң чиге бурунгаар —чаа амыдыралче, социалистиг тургузуушкунуң орууче айтып алган аныяк, чараш эрни «чанчын Сухэ-Батор» деп танып ордувус. Оон соо-биле араттың хувискаалчы шерии чоруп ор. Хөй кезии көрбээни чок, орден-хавыла хөрээн каастаан бууруп баштыг кырганнар.

Оларның соонда — амгы үе: аймактың хөгжүм-шин театрының артистери Л. Гонгисумланың «Ужурлуг үш тей» деп операзының маадырлары кылдыр кеттингилеп алган.

Олар-биле кожа Завхан аймакта чурттап чоруур янзы-бүрү аймак-сөөк чоннар боттарының национал хепсының кеткилеп алган чоргаар базып чору. Чыскаалды аймактың келир үезин бичии пионерлериң күш-культура көргүзүглери улам хевир, өң кирп каастап турар. Моол-даа, тыва-даа чон бир дем «Эрниң үш оюнуга» (аът чарыжы, мөге, часогун) ынак. Челер-маңнаар аяттар мунган ооллактар, содак-шудаан, национал идик, бөргүн кеткен күдер-кара начыннар, ча-согушнарын холдарында быжыг тутkан ооллар, кыстар соңнуг-мурнуг эрти. Адактың сөөлүнде садик назылыг бичии чаштар үүнүп кээп, бөдүүн моол танцылардан эгелээш, нарын, амгы үениң аныяк-өскенiниң каастакчы танцызы — ламбадага чедир илдик чок танцылап, самнай бээрге, бүгү стадион бут кырынга турун кээп, үргулүүлелдиг адыш часкаашкыны-биле үткуп хүлээп алды. Национал чоргааралды көргеш, сыстып келген караам чажын сула салбас дээш аргажок черден туттундум. Улуг кара кижиге эпчок ыйнаан. Ынчалзажок мээн сеткил-сагыжым ол хире дойлуп, дүвүреп, хөлзеп үнгенинге чылдагаан турганы ылап. Моол улустуң боттарының национал чанчыларын сагып билирии карак-биле көргеш «бларым ажыл бергени» ол.

Седип МОНГАЛ.
(Улаңчылыг).

ЧУРУКТА: Кызыл районда Черби лесничествозунуң ажылчыны Лариса Владимировна Александрова бригадазының улузу-биле кады участокта тарып өстүрген ранетканы, чыжыргаларны ажаап, суггарып турар. Бодунуң харыылаар участогунда үүштерни ол эки ажаап келген. Ынчангаш ажылынга кызымак деп мактаткан.

Ооң ажаар, суггарар чыжырганалары кончуг шыргай кылдыр өзүп үнген. Чимистиг үнүштүң каттары база чөпкүр болган. Бо күзүн көвей чыжыргана ажаар дээш ол шудургу ажылдап турар.

О. ОХЕМЧИКТИҢ фотозу.

АК-КӨК ЭКРАННЫҢ АЧЫЗЫНДА

Азия диптиң төвүнде бурунгу тыва черге телевидениени көрүп эгелээнивистен бээр келир чылын 25 чыл болур. Бо үениң дургузунда ак-көк экраннарга шуут чакчыгып калган бис. Телеэкраннарга аңаа-ла-бир утка чок болуушкуннар, бойдус чурумалдарын көргүзер эвес, а дамчыдылгаларны чон сонуургал-биле көөр, оларның сеткил-сагыжын хайныктырып келир кылдыр чорудар апаары билдингир. Ол айтырыгны шиитпирлээринге ында ажылдап турар тускай эртемниглер үлүүн киирип, мергежилиң бедидип келген. Ындыгларга Москваның Ломоносов аттыг күрүне университединиң журналистика факультединиң доозукчузу, ам Кызылдың телестудиязының шиитилел-политиктиг дамчыдылгалар талазы-биле редакцияның кол редактору Д. Ондар, Бүгү-эвилелдиң күрүнениң кинематография институдунуң кинооператорлар факультединиң доозукчузу, ам Тыва АССР-ниң культуразының алдарлыг ажылдакчызы К. Монгуш, телевидениениң хөгжүм-литературалыг редакциязының кол редактору, Тыва АССР-ниң культуразының алдарлыг ажылдакчызы А. Чараш-оол, Төөн Сибирьниң культура институдунуң режиссёрлар белеткээр факультеттиң доозукчузу, режиссёр Л. Буянова, кылдыс эргелекчизи В. Кипко, телеоператорлар И. Рассказов, А. Монгуш, режиссёрниң ассистентизи Э. Ашак-оол, кинооператор М. Норбу болгаш өскелер-даа хамааржыр. Бо одуургларның авторлары база тыва телевидениениң баштайгы кадрлары.

Амгы үеде хоочуннар-биле эгин кожа журналистер Р. Яндараа, В. Салчак, К. Ооржак, Н. Принцева, З. Ринк, В. Алексеев, режиссёрлар А. Серен, С. Момбужай, Л. Донгак дээш оон-даа өскелер чогаадыкчы тура-соруктуг ажылдап турар.

Кызылдың телестудиязының дамчыдылгалары соолгу үеде утка-шынар, техниктиг күүселделер-даа талазы-биле он ажыг чылдар мурнунда турганындан деңнели элээн бедээп деп хөөрем чокка чугаалап болур. Ол дугайын телекөрүкчүлерниң чагаалары бадыткап кээр. «Ажык чугаа», «Уруглар бажыңы — чылыг бажың», «Бодалдарның белдири», «Тыва телевидение чалап тур», «Тыва черде», «Азия төвү», «Салгынчыгаш», «Саян эдээнде кежээ» дээн чижектиг дамчыдылгаларга телекөрүкчүлерниң хөй санныг чылыг сөстүг чагаалары кээп турар.

Бижикчилеривис-биле харылзаавыс быжыг. Олар чагаа-бижик, телефон дамчыштыр өөрүп четтиришкинниң сөстерин-даа, шүгүмчүлелдиг саналдарын-даа илередип, ажыл-херээвиске шын угланыышкынны берип турар.

Чоннуң үнелели чөптүг дээрзин улуг харыысалга-биле медереп билип турар бис. Оон ужурунда ниитилелде болуп турар болуушкуннарга-даа, телестудиянын дамчыдылгаларының идейлиг утка-шынарынга, оларның техниктиг, уран-чечен күүселдезинге-даа хамаарыштыр телекөрүкчүлериҥ бадыткалдыг барымдааларының тодартай көргүскен үнелелдерин харылээ чөрлерин дамчыштыр ап-даа келдивис, ап-даа турар бис. Авторларга кол-ла сүмевис — бисче бижээн материалдар, тырттырган чуруктар, киносюжеттер чүгле уран-чечен утказы, ут-шин-биле эвес, шынары-биле ылгалдыг болурун күзеп турарывысты кады ажылдап турар эш-өөрүвүстүң мурнундан илередикседивис.

Тыва телевидениениң дамчыдылгалары элээн эрте үеде эгелеп турзажок, оларны донтаамал кызымак хайгаарап көрүп, аңаа хамаарыштыр чедер-четпестерни илереткен чагааларны бистиң адрезивисче чорудуп турары демдеглексенчиг. Чижээ, Кызыл хоорайның эът комбинадында Киилимаа Хомушкууюп бо чылдың июнь 5-те «Шын» солунга үнген «Дамчыдылгаларга хамаарыштыр бодалдар» деп үүлүнде телевидение ажылдакчыларының, эң ылангыя эфирге дамчыдылга башкарыкчыларының, журналистерниң, дикторларның, оон аңгыда үстүкү албан-дужаалда даргаларның адының кырынга, оларның ажыл-херээнде, чугаа-домаанда хажыдыышкыннарны эдип алыр талазы-биле шүгүмчүлээн. Ол бүгүнү үүлүдүгзүнүп, хүлээп албышаан. та авторнуң бижээни ындыг, та солунга ынчаар ажылдаанында үүве, чамдык «эскиттер» үнгении чугаалаары албан болгу дег. Бисти шын билип көрүнер, шүптүвүс сеспомакты шын ажыглаар дугайында чугаа кылып турар болганывыста, эскертинген четпестерни айтыр апаар.

Чижээ, **хайыралыг алдын үе-шакты камнавас** деп автор бижээн (**хайыраан алдын өртектиг үе-шакты** дизе). Оон ынай. Даргалар **ыттан дора** харыылар бээр» (**ыттан эрттирер**), айтырыглар **дорт билдилиг (тодаргай билдингир)**, дамчыдылганы **чортуп (чорудуп)**, айтырыгларны **доора** салыр (**соора** салыр). Сөстүң шын эвес ажыглап турарының чижектерни оондаа ынай көрүп болур.

Кандыг-даа ажыл тускай онзагай шынарлыг болгай. Ол-ла чагаада дамчыдылга үезинде башкарыкчы кижи хүлүмзүрүп каап орза эки дээн-дир. Бодап-даа көрүнер даан: чазык чаагай-да болурум ол дээш, утка чок хүлүмзүрүп олурун бээр болза, ол канчап-даа таарышпас (аңаа чазык болуру өске херек). Чүге дизе дамчыдылга бүрүзү боду тускай сорулгалыг, угланыышкынныг, жанрлыг. Ийе, хүлүмзүргу дег дамчыдылгалар аңгы, олар дээрге бичии ургуларга янзы-бүрү хөгжүм-музыкалыг дамчыдылгалар-дыр.

Кол-ла чүве К. Хомушкунуң чемелеп турары үндезинниг-дир. Ында бистиң ажыл-херээвистя шиитпирлеттинмейн келген айтырыгларывыс ам-даа эвээш эвес. Тыва телевидениениң дамчыдылгалары чүгле ийи шын-үе ниттинде кызыгаарлаттынган. Техниктиг дериг-хереңселдер чедишпес, эргижиреп үрелип турар. Бистиң студиявыс Совет Эвилелиниде эң-не ядыы дериттинген төптериниң бирээзи деп чүвени билзе чогуур.

Чамдык бергедээшкиннер турза-даа, билиг-мергежилиивисти бедидер дээш нүжениишкиннерни үндүрүп турар бис. Бистиинде редакторлар, режиссёрлар, инженер-техниктиг ажылдакчылар, дикторлар түс-түс мергежил ажыл-биле чылдың-ла план ёзугаар 2-3 айдан эгелээш, ийи чыл чедир хуусаалыг Москва хоорайда Бүгү-эвилелдиң телевидение, радио ажылдакчыларының билиг-мергежилии бедидер түр курстарда өөренип турар. Ол ышкаш чурттуң өске крайларының, республикаларының, областарының телестудиялары-биле сырый харылзааны түдүп, аргадуржулгазын солчуп келген.

Телекөрүкчүлерге бедик утка-шынарлыг, амыдыралчы дамчыдылгаларны чогуур техниктиг деңнелге бараалгадыр дээш бир деминг ажылдап турар бис. Чогаадыкчы дилээшкиннер-даа, техниктиг күүселделер-даа талазы-биле чамдык дуржулгавыс, бурунгаар хөгжүлдевис бөгүн бар дээрзинге телекөрүкчүлерни бүзүредип болур бис.

Адак соонда мындыг бодалды айтыксадывыс. Харын үүле «шынын сөглээрге, тенек кижи өштүг» деп бодай бербейн көрүнер. Тыва телевидениении, бичии-даа бол, чогаадыкчы, техниктиг коллективинiң хүн бүрү ыылдың чорудуп турар ажылын ажык-чарлыг үе-ле-дир дээш, үндезин барымдаа чок черге кайы-бир журналисти «Экранче үндурген черле херээ чок-тур, ол моол азы даштыкы дыл аяны-биле чугаалаар кижи-дир» азы «Силерде чаңгыс-даа тускай эртемниг специалист чок-тур» дээн бадыткал чок хөөнеерге таарзынмайн турар бис. Шүгүмчүлел шынчы, үндезин барымдаалыг болуруң шупшуп тувус кончуг эки билир болгай бис. Эң-ие чүүла үүле телекөрүкчүлер-биле хүн бүрү чаңгыс дээниг, эң-найыралдыг ажылдаары хөй-нийтиниң коллективтиг, боттуг санал-оналын шын тургузуп, үнелел бээрниге улуг ужурдузалыг.

Дыдыг СОТПА,
диктор, Тыва АССР-ниң культуразының алдарлыг ажылдакчызы.
Сергей КОНДИНКИН.
Тыва АССР-ниң алдарлыг артизи, диктор.

СЕЗОН ҮРГҮЛЧҮЛЕВИШААН

«Чедер» курортта бо хүн-нерде дыка хей кижилер кадыын быжыглап, дыштаныр ап турар. Ында үүле бистиң республикадан эвес, харын Красноярск, Новосибирск, Абакан, Ачинск, Черногорскиден база улус келген.

Курорттуң ажылдакчылары дыштаныкчыларга таарымчалыг үүлдерни тургузар дээш чамдык хемчеглерни ап турар. Бир солун үүл болза, Красноярскиниң медицина институдунуң бешки курсчулары мында практика эрттирип, ажылдап турар.

Келгеннерни эмнээр талазы-биле боттарының бүгү-ле күжүн, билиин берип турар эмчилер эвээш эвес. Александр Терентьевич Доможаковту коллектив база дыштаныкчылар-даа аажок хүндүлээр. Ол улуг-биче-даа кижилер-биле чугаалажып билир, үш дылга арыг чугаалаар. Бо специалист хондроз, полиартрит, радикулит дээш ышкаш аарыгларга таварышканнарны массажтап эмнел, ол ышкаш бертик-межел апарганнарны база массажтаар. Оон кызымак, кижизит мөзүзү дээш өөрүп четтиргенинин сөстерин демдеглел деп тевенден хөйну номчуп болуур.

Аржаан-биле гидромассажкылыр аныяк удмурт эмчи Анатолий Федотов улуг күндүткелдиг. Эмчи сестралары А. Стал-оол, Т. Бойдуң, курорттуң ажылдакчылары Б. Суллум, Е. Кулумбаева, Т. Сермавкин, Е. Балакина, повар Н. Жарков болгаш өскелер-даа чонның кадыы даосн кызымак, харысалгалыг чоруум көргүүп келген.

Ада-чурттуң Улуг дайынының киржикчилери С. Еремеев, Б. Түлүш, малчынар М. Сам, К. Ооржак, Хеймер биле Очур-оол Доокуурлар, О. Сарыглар болгаш өскелер-даа курортка дыштаныр, кадыын быжыглап алганнар. Мында аныяктар база янзы-бүрү ажылларда хаара туттунган.

Курортка дыштаныр, эмнедириниң сезонларын узатканы чонга дыка таарымчалыг.

Раиса ТОЛЗАТМАА.
Кызыл хоорай.

МУЗЕЙНИҢ ДЕЛГЕЛГЕЗИ

Чагытай хөлде пионер лагерьлеринде турар уругларга бо хүннерде Алдан-Маадыр аттыг чурт-шинчилел музейиниң ажылдакчылары «Кырган-аваның аптаразы», тыва улустуң база хүрээхиттиң хөгжүм херекселдериниң, Надя Рушеванын чуруктарының, Тываның куштарының делгелгелерин ажыткан.

«Кырган-аваның аптаразында» шаандакы аля-шынак, чавага, торгу, шыва тоннар дээш, черле шаанда тыва хөрээжен кижиниң өске-даа эдиледдери, эт-херекселдери, идии-хеви бар. Тыва улустуң хөгжүм херекселдерин концерттерге ураа чүүл коллективтери ажыглап турар апарганындан уруглардан оларны билбес, танывас кижи ховар боору чадавас, а хүрээ-хиттиң шап-тун, дүшкүүр, дамбыра дээн ышкаш хөгжүм херекселдерин көрүп, таныш билип алыры чүгле бичиилерге эвес, харын улуг-даа кижилерге сонуургавчыг, өөредиглиг.

Эртем-чырыдыышкын милдизинiң ажылдакчылары Т. Д. Донгакка, М. Х. Нурсатка, О. О. Монгушка, К. Ш. Монгушка удуртказ делгелгелериниң сорулгазы— уругларның төөгүге сонуургалын оттурары, чингине тыва адиледдер, херекселдер, тыва чоннуң амыдыралының шаандакы овур-хевири, чанчылдары-биле өзүп орар чаштарны таныштырары болур.

Ада-өгбелериниң чогаадып кылган эт-херекселдериңде сиңирген кайгамчык утказынары, мергежилии бөгүнгү салгалдың сагыш-сеткилин, чүректерин хайныктырып, национал культуразы дээш чоргааралды, күндүткелди тывылдырары чугаажок.

Надежда ДОНГАК.

Культура болгаш амыдырал

ЧЕЧЕКТЕЛ-ЛЕ, «ЧЕЛЭЭШ»

Смоленск областа Монастырщино суурга июль 21-24 хүннеринде болуп эрткен көдээ аныяктарның эстрада музыказының, ырының болгаш танцы уран чүүлүнүң «Вихровские зори» (очулдурарга «Оккур агымның хаазы (эгези)» дээш уткалыг) Бүгү-эвилел фестивалынга бүгү Тываны төлээлеп Чөөн-Хемчик районнуң Культура бажыңының чанында «Челээш» ыры-хөгжүм ансамбли киришкеш келген. Беш кижиден тургустунган ол бөлүктүг республиканың эртем-методиктиг төвүнүң организас-методиктиг кылдызының эргелекчизи С. Б. Сат удуртуп чораан.

— Республиканың культура амыдыралынга база бир төөгүлүг болушкун-дур деп үнелеп, сонуургап келдим. Фестивальдың соругазы, «Челээштиң» аназ киржи берген чылдагааны чүл, аназ тайылбырдан солуунун номчуучуларынга бернп көрүнерем, Светлана Балдановна?

— Мындыг фестивальдың ол областа Монастырщино суурга болуп эртип турарын таварылга эвес-тир деп түңнедим. Көдээ аныяктарның ыры-хөгжүм ансамбльдериниң бирги ындыг фестивалын баштай-ла 1988 чылда область иштинге организастап эрттирген чүве болду. Чүү-даа чүве эге дөстүг, үндезинниг болур болгай. Оон эгелекчизи Смоленск областа Монастырщинский район-күүскомунуң культура киллизиниң эргелекчизи Николай Александрович Модин. Аныяктар ансамбльдериниң бо чергелиг көрүлдезин хынамчалыг, бодамчалыг белеткел-биле организастап эрттирерге, аныяк-оскен ортузунга интернационалчы кижизиндилгеге тергиин эки салдарлыг болур чүве-дир дээрзин ол бүзүреп көрген. Ынчангаш кижилер, ылаңгыя аныяктар аразынга кижизит, культурлуг хамаарылганы улам быжыглаар, көдээ аныяктарның ыры-хөгжүм ансамбльдерин кылдыр эрттиргени ол. А бо эрткен көрүлдени бүгү чуртка чарлап, чер-черде дээре дээш ансамбльдерже тускай чаллалга чорудуп тургаш, бо чылын ону Бүгү-эвилелдин кылдыр эрттиргени ол. А бо эрткен көрүлдени бүгү таладиле сайгарып көргеш, 1993 чылда көдээ аныяктарның ыры-хөгжүм ансамбльдериниң делегей фестивалын организастап эрттирер деп дидим, быжыг күзел-соруктуг салып турар улус болду.

Ындыг көрүлде эрттирер дээш дыңнадыгны Тыва АССР-ниң Культура министерствозу деткээн, чаллаганы өөрүшкү-биле хүлээп алган.

Республиканың эртем-методиктиг төвүнүң музыка секторунуң (эргелекчизин С. И. Бадыраа) сүмелээнин өзүгаар республикада тургустунгулаан аныяктарның ыры-хөгжүм ансамбльдеринден шилиттинген «Челээшкө» чалаллганы тывыскан чүве.

— Бүгү-эвилел чергелиг ол фестивальга киржип барганнар чеже хире болганыл, оларның дээрелерин адап, таныштырып болур силер бе? Чаллалга чок киржикчилер бар болган бе?

— Чаллалга өзүгаар 25 коллектив киришкеи. Эвилелдешкен республикалардан Туркмен ССР-ниң Каракум районунуң «Шадыяк Яшлык», Грузин ССР-ниң Ланчхут районундан «Григолети» ыры-хөгжүм ансамбльдери, Белорус ССР-ниң Могилёв облазының Горки хоорайындан «Новая четверть» эстрада бөлүү келген. Ол ышкаш Чечен-Ингуш АССР-ниң «Престиж» болгаш Алтай крайдан келген болгаш оон-даа өске ансамбльдерниң, Калмык АССР-ниң «Фокус» рок бөлүүнүң оюн көргүзүү черле мактанчыг чорду. А Смоленск областа ол суурдан «Империя» ыры-хөгжүм ансамбли шыыракла белеткенген чорду. Бута өдээнге кончуг дээр ийикпе, эмге-тикчок эш-өөрүн чалап алган ээ улус чудун көргүзер боор бе.

Владимир областың Суздаль районундан бичии уругларның «Алфавит» ыры-хөгжүм ансамблиниң (шупту кыс уруглар киржип турар), Воронеж областың Новоусманск районундан база бичии уругларның «Алые паруса» деп үлегерлиг ыры-хөгжүм ансамблиниң белеткеп алган эккелгени программазы дыка шыырак деп үнелеткен. Чаллалга чок киржикчилер турбаан. Фестивальдың аалчылары кылдыр чаллаткан, арга-дуржулгазын аныяктарга дамчыдар сорулгалыг келген, сураглыг артистер бар болган.

—Фестивальчыларның көрүлдеге хамаарылгазын, жюри ажылын кандыг деп билдинер, Светлана Балдановна, ол ышкаш коллектив бүгүдезинниң программазының хемчээли кайы хире боор чүве-дир?

— Тывавыстан июль 19-та ужудуп үнгеш, 4-5 хоорайга доктаап чораан чеде бергеш, 21-де кежээкиниң 21 шакта ол көдээ суурнуң стадионунга болган фестивальдың ажыдыышкынынга кириштивис. Көрүлде болган ол төптү дерип, шимеп, каастап кааны онзагай. Чаллалгалыг коллективтериниң белеткели, тиилекчи болур дээш күзел-чүткүлү тергиин боор чорду. Ырак-узак черже бир дугаар барып турар улуска өөредиглиг, бодун шүгдүнүшкү дег чүүлдер хөй болду. Бистиң республикада ыры-хөгжүм ансамбльдери тургустунгулап турар болгай. Республикага база ындыг көрүлдеден чүге организастап болбас бис. «Челээштиң» күзели база ындыг. Орай кежээ эгелээн фестиваль дүнекиниң 3 шакка чедир үргүлчүлээн. Беш шак дургузунда болуп келген көрүлдени стадион долу көрүкчүлер могат чок көрдүлер. Тарап турда эскерервиске, улуг назылыглар безин олургулаан чораан. Хүндүлээчел, эш-өөрзүрек чонуң уран чүүлге ынааның херечизи ол ыйнаан.

Көрүлдениң жюри даргазы РСФСР-ниң культуразының алдарлыг ажылдакчызы, ССРЭ-ниң күүне шаналының лауреады композитор Евгений Крылатов болган. 25 коллективтен түкиел концертче кирген 13 коллектив бүрүзү ийи-ийи ыры күүседеткен. Бистиң артистеривис И. Иргиттиң сөзүнге И. Саттың аалгазын бижээни «Сылдызым сен» деп ырыны К. Күжүгет, А. Хууракты сөзүнге М.-Х. Монгуштуң аалгазын бижээни «Ынакшылды камнаар болза» деп ырызын Р. Түлүш ырлап күүседеткен. Жюри колдуунда ырларының утка-шынарын, күүселдезин, артистериниң кеткен идик-хевиниң шынарын, сцена культуразын сагып билирин, артисчи шынарын онзалап көрген. Бирги черни «Шадыяк Яшлык» деп туркмен, ийигизин — «Новая четверть» деп белорус ансамбльдер алган. А үшкү черни Ульяновск областан келген «Весна» ансамбль-биле «Челээш» үлешкени ол. Тиилекчилерге «Вихровские зори-90» фестивальдың лауреады атты диплому-биле кады тывыскан. Тыва АССР-ден келген киржикчи «Челээш» дугайын көрүкчүлерге онзалап таныштырганы, шаннал тыпсып тура, кып-кызыл чечектер долдур суп каан хөлчок улуг кызыл хрусталь вазаны биске тутсуптарга, талыгырда ак-көк Тывавыс каракка чуруттунуп, өөрүшкүден карак чажы бүлдеш кынган. Фестивальды организастап эрттирип турарының, үе-шактың камнаанын онзалап ханмаан бис. Чугаалаар болза чүве-ле хөй. Ам суур дугайында каш сөс. Район төвү Монастырщино беш муң ажыг чурттакчылыг суур, ортумак школада муң ажыг өөреникчи бар. Сүт, клён, спирт болгаш асфальт болбаазырадып будүүрер заводтарлыг. Суур ишти шупту асфальтылыг, арыгсидиг. Көдээ ажыл-агыйы угланыышкынныг Монастырщинский район 12 колхоз, 12 совхозтуг. Колхозтардан Ленин аттыг колхоз — миллионер. «Скеплево» дээр уксаажыдыгга совхозу аттар өстүрүп турар. Уксаалыг аттарын түгле Совет Эвилединде эвес, даштыныже безин үндүр садып турар. Районда 34 клубту алды культура-чырыдыышкын каттыжыышкыны кылдыр чарган... Кудумчуларга кылаштап чоруурга дыка шиник, шаарарын, саарыкталып турар бажың чок. Бажың бүрүү садтыг, чимистиг үнүттер шыргай. Эң көскү чүве — чечек. Бажың даштыда девискээрде-даа, көзенектер өтүр-даа көскү чүве чечек. Анчыг сөс чугаалаар кижидаа чок, кудумчуларда аайбаш чок халыткан турар машина-техника-даа көзүлбес. Эвирик кижи шуут чок. Корум-чурум эки чер-дир деп көрген бис.

— «Челээштиң» чедиишкинниң чажыды түүе деп бодаар силер, кады чораан билдинер-ле ыйнаан. Оон келир үеде сорулгазы түл, Светлана Балдановна?

— Бо фестивальга «Комсомольская правда» солундан журналистер келген. Олар бистен интервью алдылар. Смоленск область Белорус ССР-биле кызыгаарлаш. Ынчангаш оон күртелевидение ажылдакчылары кээп, фестивальды документалдыг фильм кылдыр тырттырган. «Челээшти» бойдус чурумалы чараш, хемниг черже чалап аппарган ойнадып, ырладып, документалдыг фильм үндүрер дээш база тырттырып алган.

«Челээштиң» уран чүүл удуртукчузу Анатолий Сат, кежигүннери Вадим Иргит, Родион Түлүш, Хүреш-оол Куулар, Каадыр Күжүгет. Олар шупту Чадаана хоорайның ангы-аңгы будүүргелериниң ажылчыннары, чээрби хар иштинде аныяктар. Коллектив быжыг найыралдыг, бот-боттарын дыңнажыр, хүндүлежир. Чангыс күзелдиг, чогаадыкчы талантылыг. «Челээш» — аныяктарның ынак ансамбли. Оон сорулгазы, харыысалгазы улуг. Ол 1993 чылда база-ла Смоленск обласка болуур делегей фестивалынга киржир эргени чаалап алгаш, тускай чалаткан. Ындыг болганда белеткелди бөгүнден эгелээри — кол сорулга.

Ынчангаш лауреат «Челээшче» чогаадыкчы улуг чедиишкинни күзевишаан, чечектел-ле, челээштел-ле, «Челээш» деп йөрээп каал.

Интервьюну бистиң корреспондентивис Валентина САТ алган.

Ырак суур Кунгуртугда Хүнчүгеш аттыг уруглар садигинде эжеш Балдаан Ивановна Кара-кыс бичии чаштарга оюннарны ойнадырынга сонуургалдыг. Кылган ойнаарактарын чаштарга тутсуп бээр. Оларны чалгаратпас. Аңнарның, куштарның дүрзүлерин картоннардан кезип, хырбалап кылгаш, ойнаткылаар.

О. ОХЕМЧИКТИҢ фотозу.

НААДЫМНЫ СОНУУРГАДЫВЫС

«Чаа орук» совхозта № 4 кооперативтиң мурнакчы малчыны Даш-оол Седий Аадымның киржикчизи. Бо чылын республика Наадымы дыка онза, белеткели шыырак, ёзулуг-ла эрте-бурунгу өгбелеривистиң чугаалажыры дег, «тос коёуунун» Наадымы болду деп, ол чугаалаан. Район бүрүзүн тус-тус организацияларга үлеп каан, бүгү-ле тадырымчалыг чүүлдерин тургускаңы дээш өөрүп четтиришкинниң состерин чугаалавас аргам чок. Ниитизи-биле бо чылгы Наадым аңаа киришкен малчыннарга удут белек, өөрүшкү болган. А бис, малчыннар, ам хол дыңзыг ажылдаар, Наадым киржикчизи болган толептиг үлүүвүстү кошкатпайн, аныяктарны мал ажылынга өөредип, боттарыңыстың арга-дужулгавысты оларга дамчыдып бээрин бодап турар бис. Бодум хуумда бот-тускайлаң планны тургузуп, 1991 чылдың Наадымынга киржир дээш бүгү-ле чүүлдерни ылырыя баш удур планнап алдым. Наадымга тураскаакан концерт тулган солуп-тур деп, ол демдегледи.

Кызыл-оол КУУЛАР.
Бай-Даг.

К. И. Чуковский аттыг уруглар библиотеказы

бөгүн 20 харлаар

ЧОГААДЫКЧЫ АЖЫЛ-ИШТИ — УРУГЛАРГА

Үзээри чыл бурунгаар, 1970 чылдың август 1-де Кызыл хоорайга республиканың К. И. Чуковский аттыг уруглар библиотеказы ажыттынган болгаш ол бо хүннерде уругларга болгаш элээдилерге библиотека хандырылгазының айтырыгларының талазы-биле республикада бүгү библиотекаларны харылзаштырар база оларның эртем-методиктиг төвү болуп турар.

Библиотеканың бирги директорунга Мария Ивановна Оюн соңгуткан турган. Тургустунган методиктиг төпке кадрларны таарыштырып тургузарынга Тыва АССР-ниң Культура министерствозу улуг дузаны чедирген. Түскай эртемниг үш кижи (В. Б. Бапнова, Г. И. Есикова, Н. Н. Минеева) Кызылдың [illegible] библиотекаларындан шилчип келген. Эртем-методиктиг киллдистиң эргелекчизинге мурнунда республиканың А. С. Пушкин аттыг библиотеказынга киллдис эргелекчизи турган М. С. Поскотинаны соңгаан.

Библиотеканың ажыттынган дээрезинде ном фондузу 20230 экземпляр турган. Амгы бо хүннерде фонд 100 муң ажыг экземпляр чедир өскен.

Уругларның бо библиотеказын чыл санында дөрт мун ажыг номчукчу ажыглап турар. Олар дээрге школа назы четпээнниер, 1-9 класстарның өөреникчилери, башкылар, пионер вожатыйлары, ада-иелер-дир. Чыл дургузунда библиотекага 43 мун хире номчукчу кээп, чүс муң ажыг номну бижидип ап, номчуп турар. Уругларның назыларын барымдаалаан хандырылга системазы тургустунган. Библиотекага үш абонементини организастаан: школа назының четпестерниң, 1-3 класстарның өөреникчилериниң болгаш 4-5 классчыларга база 6-9 класстарның өөреникчилеринге. Библиотекала номчулга залы чок.

Сонуургалдар аайы-биле дараазында клубтар ажылдап турар: литература клуву «Эрато», «Дыштанып хүн клуву». Библиотеканың бөгүнде кол сорулгазы — уруглар ортузунга интернационалчы кижизидилгеге пропагандалаары. Уругларны болгаш элээдилерни ном-биле хандырарын организастаараның Тывада эртем-методиктиг болгаш харылзаштырылга төвү болгушаар. республиканың К. И. Чуковский аттыг уруглар библиотеказы бо чылдар дургузунда улус организас-методиктиг ажылды көдээ чорудуп келген болгаш ам-даа кылып турар. Улус өөредилге министерствозу-биле кады библиотеканың эгелээшкини-биле республикага «Эң дээре уруглар библиотеказы», «Эң дээре школа библиотеказы» деп көрүлде-конкурстарны чакгыс эвес удаа эрттирген. Ындыг көрүлделер эң чугула дээш темаларга литература пропагандалаарынга эки салдарны бээр, номчукчулар-биле кады ажылдың хевирлерин, методтарын сайзырангайжыдар, мурнакчы дуржулга нептередиринге идиг бээр.

Республиканың библиотекаларында алды харлыглар-биле ажыл эгелээн, сонуургалдар аайы-биле клубтар тургустунгулаан. Чижээлээрге, Мөңгүн-Тайгада «Тоолчу», Барыын-Хемчикте уругларның төп район библиотеказында «Сказочник», Кызыл хоорайда уругларның А. Гайдар аттыг төп библиотеказында «Почемучка», Каа-Хемде уругларның төп район библиотеказында «Теремок», Чаа-Хөлде уруглар библиотеказында «Аныяк чурт шинчилекчизи» болгаш оон-даа өске.

Библиотека ажылының пресс-конференция, оюн-аян-чорук дээш чижектиг солун хевирлерин библиотека идепкейлиг ажыглап турар. Библиотека ажылдакчыларының аразынан библиотека херээнинг дуржулгалыгларының Тыва АССР-ниң культуразының алдарлыг ажылдакчызы Лидия Тимофеевна Тарасенко, Зинаида Фёдоровна Стрелковская, аныяк специалистерден Н. И. Пластинина, Т. Д. Ондар, В. М. Суван болгаш оон-даа өскелер бисте идепкейлиг, чогаадыкчы арга-методтарлыг ажылдап турар.

Библиотека үгле уруглар чогаалчыларының номнарының пропагандалап турар эвес, чогаалчыларның боттары-биле сырый харылзаалыг ажылдап турар. С. Михалков, М. Кенин-Лопсан, Ч. Кара-Күске, Е. Танова, А. Шоюн, А. Емельянов оларның автографтыг номнары — бисте онзагай белек болуп турар.

Номчукчу уруглар-биле ажылга эртем-методиктиг төп болуп, солун ажыл-херектер-биле библиотека бодунуң 20 чылын уткуп турар. Республиканың К. И. Чуковский аттыг уруглар библиотеказының материал-техниктиг базазын быжыглырарының талазы-биле спонсор болуур шиитпирин Тыва АССР-ниң күрагроүлетпүүр хүлээп алыр боор деп идеген турар бис. Ынчангаш чаа библиотека бажының туттуруп бээрин коллектив дилеп турар. Библиотека чыл санында «Чагытай», «Байлак» пионер лагерьлерин ном-биле хандырып турар.

Саадак САЛЧАК.
Республиканың К. И. Чуковский аттыг уруглар библиотеказының директору.

ИЖМ ПАРЛАЛГА БӨЛҮҮ ДЫННАДЫП ТУР

Июль 26

Ол хүн республиканга 26 янзы-бүрү кем-херек үүлгедиишкиннери бүрүтнеттинген, оон 12-си Кызыл хоорайга онаажып турар.

Кызыл районга 2 (1 хуу өнчү оорлаашкыны, 1 оруктранспорт озал-ондаа), Улуг-Хемге—3 (2 хуу өнчү оорлаашкыны, 1 хулиганнаашкыны), Барыын-Хемчикке — 3 (2 хуу өнчү оорлаашкыны, 1 орук-транспорт озал-ондаа), Чөөн-Хемчикке — 1 (1 хуу өнчү оорлаашкыны), Бай-Тайгага—1 (үптээшкин), Өвүрге—2 (хуу өнчү оорлаашкыны, мага-ботка кемдээшкин чедириишкини), Тес-Хемге — 1 (мага-ботка кемдээшкин чедириишкини) кем-херек үүлгедиишкиннерни база янзы-бүрү таварылгалар болгулаан.

Кызыл хоорайга хөй-нитининң корум-чурумунуң камгалалыңче улусчу эки тура друживаларның 31 кежигүнү үнген. 30 кижини эзириктер сергедир черге чедирген, биче хулиганнаашкын кылган 19 кижини тудуп алган. Н. М. Уткин, А. К. Ооржак, В. Н. Каблуков, Ю. И. Важенин ышкаш транспортту эзирик башкарып чораан чолаачыларны ёй-шаанда доктаадып, болуп болур турган айыыл-халапты баш удур болдурбайн барган.

Улуг-Хем районнуң Кызыл-Даг суурга автобус доктаар черге чолаачы М. Б. Монгуштуң башкарып чораанны Шагаан-Арыг АТБ-зиниң хамаарыжыр ПАЗ-3205 рейс автобузунуң мурнуку сонгазын даш-биле чара шапкан. Пассажирлерден кым-даа когараваан.

Кызыл-Мажалык суурнуң Октябрьская кудумчузунда ном магазининиң чанынга А 44-43 ТВ күрүне дутаарлыг ЗАЗ-968 автомашинанын чолаачызы чадаг-тергеге ушкажын алгаш чораан 11 харлыг Очур-оол Саая биле 10 харлыг Орлан Ондарны тавараан. Болуушкун болган черден чолаачы дезе берген. Ынчалза-даа баш бурукгаар истелгени түнелинде ук автомашина суурда чурттап турар В. С. Монгушка хамааржыр дээрзи тодараттынган.

Республикада улустарның хуу өнчүзүн оорлаар чөрүктар уламчылавышаан. Чүгле эрткен хонуктар дургузунда 15 шак ындыг оорлаашкынар болган. Кызыл хоорайның чурттакчызы В. Д. Рудяктың гаражындан 62-48 ТВГ күрүне дугаарлыг «Москвич-412» автомашинаны оор алган. Ол ышкаш машинаның артык кезектерни база оорлаан. А машинаның бодун аэропорт девискээринден тып алган. База-ла найысыладың чурттакчызы Кечил-оол кудумчузунда чурттап турар М. И. Филатовтуң бажыңының чанынга тургузуп каанын 91-07 ТВЗ дугаарлыг ГАЗ-52 машинаны оорлап мунган. Истелге чорун турар.

Кызыл хоорайның чурттакчылары В. П. Чмыхтың ВАЗ-21063 машиназындан ортегиг эт-септн, документилерни, а В. А. Дубниковтуң ВАЗ-2101 машиназындан приемникти база машинаның мурнуку шилин оорлап аппарган.

Кызыл хоорайның автовокзалынга Эрги-Барлык суурнуң 16 харлыг чурттакчызы Чимит-оол Кара-Сал туттурган. Ол Е. Д. Монгуш дээр хамаатының карманындан акшалыг акша хавын тудуп чыткан туттурган.

Самагалдай суурда райсоюуң топ эмнелгезинге мойнунче болгаш, хөрээнче бижек-биле балыглаткан 41 харлыг Т. Ч. Болданны экелген. Ону арагалаашкын үезинде үнген алгыш-кыршыктың түнелинде ук суурнуң чурттакчызы Ч. С. Болдан шашкан деп карагын турар.

Июль 27

Сукпак суурнуң Интернациональная кудумчузунга бүрүткеттинмээн ТОЗ-16 боодан Кызыл хоорайның чурттакчызы, 19 харлыг М. Е. Охасов дээрзи оргазынче бооладып өлүрткен. «Херел» кооперативтиң ажылдакчызы 49 харлыг Н. А. Назаров туттурган.

Ол-ла хуң «Орбита» станциязының девискээринде Сельскохозяйственная кудумчузундан орус националдыг, 50-55 хар үезинде эр кижиниң өлүг мөчүзү тывылган. Эттеп, соп өлүргенинің демдектери тывылбаан. Истелге чорун турар.

№ 3 нинтилелдиң гаражындан эжик деэктерин үреп киргеш. А 82-46 ТВ дугаарлыг ИЖ-21251 автомашинаны оорлаан.

Хандагайты суурда төп район эмнелгезинге херек хозунче бижектеткен Саглы суурнуң 27 харлыг чурттакчызы Ш. Х. Ооржакты экелген. «Кызыл Тук» совхозтуң малчыны М. С. Дамдың каразыттырып туттурган.

Тоора-Хем — Адыр-Кежиг оруктуң 2-ги километринге УАЗ-469 маркалыг билдинмес автомашина 35-00 ТВБ дугаарлыг «Урал» мотоциклди тавараан. Түнелиниде башкарыкчы Н. Л.-Д. Колдуң өөнүң ишти К. С. Кол ол-ла черинге чок апарган. Болуушкун болган черден машина дезе берген. Чурттакчы чөнүү ук машинаны дилеп, тыварынга дуза кадарын дилеп тур бис.

Июль 28

Кежээкиниң 18 шак үезинде Кызыл партизанмар кудумчузундан херээнче бижеттеттирген 23 харлыг О. Дажынмай биле 30 харлыг А. Ооржакты эккелген. Аар кем-херек үүлгедиишкинниге Кызыл-Мажалык суурнуң чурттакчызы, Ак-Довурак АТБ-зинниң чолаачызы 27 харлыг О. Ш. Саин-оол каразыттырып турар. Орлан Саин-оол ВАЗ-21063 машинаны мунуп алгаш, милиция ажылдакчыларындан дезерин орадашкан. Ынчалза-даа милицияның сержантызы Оман Ондар ону сүрүп, табельдиг чепсекти ажыглап турган (машинаның дутуларынче адып турган). Рабочая, Пушкин кудумчуларның белдиринге туткан. Кем-херек үүлгедиишкиннерни хамаарылгазын, жюри ажылын кандыг деп билдинер, Светлана Балдановна, ол ышкаш коллектив бүгүдезинниң программазының хемчээли кайы хире боор чүве-дир?

Июль 29

Үстүнде ады кирген В. М. Дыбыжык дээрзинің кайы хамаанчок боолап турган боозу Хадын суурнуң чурттакчызы В. А. Арексеенкога хамааржыр болган. Бажыңының сонгазын үреп киргеш, ИЖ-27 боозу болгаш аңаа 30 онту оорлаанының дугайын В. А. Алексеенко июль 29-та милиция органынга дыңнаткан. Каразыттырып турар В. М. Дыбыжык тут-турган.

Мария КУЗЬМИНА.
Милицияның майору.

ТЕЛЕВИДЕНИЕ

АВГУСТ 1
БИРГИ ПРОГРАММА
МОСКВАДАН

6.30 120 минута. 8.35 «Аян-чоруккулар клуву». 9.35 «Экии, хөгжүм!». 10.25 «Сес» деп литературжу уран-чечен программага капсырылга. 12.05 А. Барыкиниң ырлары. 12.30 — 13.10 «Ye». 15.00 Владимир область Карабанов хоорайда пес будурериниң чанчылдары. 15.50 Уругларга фильм. «Кагбайга юр...» 2-ги сериязы. 17.00 Уруглар шагы. 18.00 «Ye». 18.30 Хөгжүм эртинези. С. Прокофьев. Концерт. 19.00 Чаагай сеткилдии оюннары. Хол бөмбүү. Эр кижилер. ССРЭ биле АКШ-тың шилиидеи командалары. Сугже шураары. 21.00 «Ye». 21.30 Чугула интервью. 21.40 «Козель графиня». Уран-чечен телефильм. 1-ги сериязы. (ГДР ТВ-эи). 23.10 «Кайгамчык Коста-Рика». Хроникалыг барымдаалыг фильм. 00.25—00.40 Медээлер.

ИЙИГИ ПРОГРАММА
МОСКВАДАН

8.00 Эртенги гимнастика. 8.15 Барымдаалыг фильмнер. 8.40 Уругларга фильм. «Чараа-чеченнер дайыны». Уран-чечен фильм. 2-ги сериязы. 9.50 Н. Рубцовтуң шүлүк чогаалы. 10.30 «Кадык болунар, доктор Сарчук». 11.15 — 12.20 «Мишин хирургтун хүннери». Ураң-чечен фильм. 2-ги сериязы. 17.35 РСФСР хоорайларының телестудиялары. «Органныг залда» (Омск). 18.00 «Ye». 18.30 «Ужуражыр черни өскертип болбас». Ураң-чечен фильм. 3-ку сериязы.

КЫЗЫЛДАН

19.35 Уругларга фильм. 19.50 Медээлер. 19.55 Чаллалдар.

МОСКВАДАН

20.00 «Тамчыктыг удунар, чаштар!».

КЫЗЫЛДАН

20.15 «Тыва черде». Үндүрүледе: «Улус депутадының индири». «Кижи болгаш хоойлу». Делегей байдалының дугайында беседа.

МОСКВАДАН

20.50 Концерт. 21.30 — 01.35 Чаагай сеткилдии оюннары. Хоккей. Канада биле Чехословакияның шилиндеи командалары. Бокс. Бейсбол.

ҮШКҮ ПРОГРАММА
МОСКВАДАН

19.35 «Юрмаладан Ялтаже». Аныяк ыраажыларның 5-ки Бүгү-эвилел конкурузу. 20.00 «Тамчыктыг удунар, чаштар!». 20.15 «Вертикаль». Барымдаалыг фильм. 20.45 —20.50 Коллаж.

КИНО

АВГУСТ 1-ДЕ

«НАЙЫРАЛ»: «Поющая раковина» (Ничия. 2 сериялыг) 10.00, 13.00, 16.00, 19.00 **Видеозалга: «Белое солнце пустыни»** 9.30, 11.30, 13.30, **«Ложная клятва»** (2 сериялыг) 15.30, 18.30 шактарда.

«ПИОНЕР»: «Аленький цветочек» 9.20, 12.20, **«Юнга со шхуны «Колумб»** 11.00, 14.00, **«Короткий фильм о любви»** 15.40, 17.30, 19.30 (узатқан) шактарда.

«КАА-ХЕМ»: «Большой» 13.40, 17.40, **«Преступление Антуана»** 15.40, 19.40 (узатқан) шактарда.

«ВОСТОК»: «Если бы» (2 сериялыг) 14.30, 17.00, 19.30 шактарда.

«ЛЕТНИЙ»: «Большая прогулка» (Франция. 2 сериялыг) 14.00, 16.30, 19.00 шактарда.

ЧАРЛАЛДАР БЮРОЗУ

«Тыва турист» деп турисчи-экскурсия будүүлгелеттыышкынының дараазында маршруттарга туристчи путёвкаларны саналдап турар:

Фрунзе хоорайга август 12-ден 17-ге чедир, путёвка ортээ 214 рубль; Каунас — Минск хоорайларга август 27-ден сентябрь 3-ке чедир, путёвка ортээ 355 рубль; Трускавец — сентябрь 3-тен 22-ге чедир, путёвка ортээ 450 рубль; Вильнюс — сентябрь 4-тен 8-ке чедир, путёвка ортээ 334 рубль; Бендеры — сентябрь 6-дан 16-га чедир, путёвка ортээ 343 рубль; Алма-Ата — сентябрь 9-тан 13-ке чедир, путёвка ортээ 205 рубль; Калининград — Минск хоорайларга сентябрь 15-тен 22-ге чедир, путёвка ортээ 247 рубль; Каунас — Минск — сентябрь 10-дан 17-ге чедир, путёвка ортээ 355 рубль; Таллинн — сентябрь 21-ден 25-ке чедир, путёвка ортээ 328 рубль; Бухара — сентябрь 22-ден 26-га чедир, путёвка ортээ 243 рубль; Фрунзе — сентябрь 23-тен 28-ке чедир, путёвка ортээ 214 рубль; Севастополь — сентябрь 28-тен октябрь 8-ке чедир, путёвка ортээ 383 рубль.

Аъш-чем, чурттаар черинин, экскурсия хандырылгазының, самолет-биле баарының, дедир велирнии чарыгдалдары путёвка ортээнге кирип турар.

Тайылбырны дараазында адрести ёзугаар ап болур: Кызыл хоорай, Кочетов кудумчузу, бажың № 1, «Мөңгүлек» аалчылар бажыңы, 2-ги каът, телефону 3-12-81.

Тываның кодээ ажыл-агый техникуму ортумак г'кола доосканнарны хүндүскү өөредилгенин ийиги курузунга дараазында тускай эртемнер аайы-биле хүлээп алырын чарлап турар: кодээ ажыл-агый продукциязын будүүрерни организастаары болгаш технологияны, ветеринария, кодээ ажыл-агыйны механизастаары.

Киреринге күзээнниер дараазында эртемнерге киреринің шылгалдаларын дужаар: литература (чогаадыг), математика (аас-биле). Техникум директорунуң адынга киирген билдиришкинге дараазында документилерни кожар: бышкап билиниг аттестады (документинниң боду), совхозтан өөредип чоруткан бижик. № 086/У маңбык ёзугаар эмчи шынызылгазы, характеристика, чурттап болгаш ажылдап турар черлериниң шынызылга күшажыл дептериниң ушта бижилге, 3х4 см хемчээлдиг алды фото-чуруктары.

Киреринің шылгалдаларын август 1-ден 15-ке чедир чорудар.

Техникумнуң адреси: Кызыл хоорай, 667001, Найырал кудумчузу, бажың № 1 «а», телефону 3-25-53.

667000. Кызыл хоорай, Красноармейская, 100

Редактор
В. Ф. ЧАДАМБА

ТЕЛЕФОННАРЫ: ◆ редактор — 3-43-34; ◆ орадакчылары — 3-33-91; 3-34-17; ◆ приемная — 3-34-26; ◆ харыысалгалыг секретарь — 3-34-92; ◆ орадакчылары — 3-45-93. Киллистер: ◆ партийжи амыдырал — 3-36-82; 3-36-25; идеология — 3-34-57; ◆ совет турузуг — 3-34-98; 3-41-23; ◆ үлетпүр — 3-34-49; 3-36-73; ◆ агроүлетпүр — 3-41-16; ◆ культура — 3-39-15; ◆ информация — 3-37-11; ◆ чагаа киллизи — 3-39-03; 3-34-39; ◆ очулга — 3-34-93; корректорлар — 3-37-11 ◆ үндүрүкчүлер — 2-27-41; ◆ солун келбейи бар-ганда — 2-32-75 ◆ бухгалтерия — 3-43-41;

Чылда 300 катап үнер
Хемчээли 2 парлалга амазы
Тиражы 28000 экз

Тыва АССР-ниң Ном үндүрер чер, полиграфия болгаш ном садыының херектериниң талазы-биле күрүне комитединиң типографиязы. Кызыл Шетинкин болгаш Кравченко кудумчуу, бажың № 1

Чагыг № 459. ТС—00670

Тувинская республиканская БИБЛИОТЕКА им. А. С. Пушкина

Бүгү чурттарның пролетарийлери, каттыжыңар!

ШЫН

СЭКП Тыва обкомунуң, Тыва АССР-ниң Дээди Совединиң болгаш Министрлер Чөвүлелиниң органы

1990 чыл
август
2
четверг
№ 176 (14376)
1925 чылда үзеңгидеттинген
Өртем 3 коп.

БҮГҮ КҮШТҮ МӨӨҢНЭЭР

Кем-херек үүлгедиишкинии-биле эң шыңгыы демисежир

Совет Эвилелиниң Коммунистиг партиязының болгаш Совет чазактың кем-херек үүлгедиишкиннери база корум-чурум үрээшкиниери-биле демиселди күштелдирер талазы-биле ажылдап кылган хемчегдерин бүгү чон чүүлдүгүнүң деткип турар. Ол ындыг болбас аргажок. Сөөлгү үеде кем-херек үүлгедиишкиннери дүрген өскен. Кижилерни өш-биле өлүрүп, күштеп чазарлап, үптеп-дээрбеден, аар кемдээшкиннерге тавариштырып турар. Хулиганнаар, күрүнениң болгаш хамаатыларның хуу өнчү-хөрөнгизин оорлаары нептерээн. Автотранспортче, хамаатыларның бажыңарынче халдаашкыннар кылыр, чолаачыларны эттээр чоруктар бар. Кем-херек үүлгедиглериниң, корум-чурум үрээшкиннериниң хөй нуруузу арагалаашкынының хайы-биле болуп турар. Бо бүгү болза хамаатыларның ажыл-иженге, амыдыралынга, кадыкшылыңга улуг каражаны, когаралды чедиирип, амы-тынынга айыылды диргелдирип турар. Ынчангаш ол бистиң шуптувустуң сагыш-сеткиливисти дүвүредип, саргыды аартып келир-дир.

Корум-чурумну быжыглаар, кем-херек үүлгедиишкиннери-биле демиселди күштелдирер дээш партия, совет, профэвилел, ажыл-агый болгаш хоойлу-дүрүм камгалаар органнар анаа-ла олурбайн, хемчеглерни ап турар. СЭКП обкомунуң бюрозу кем-херек үүлгедир чорук-биле демиселди күштелдиреринче партия Кызыл хооркомунуң, райкомнарның, парткомнарның, партия эге организацияларының кичээнгейин угландырган. СЭКП обкомунуң бюрозу 1989 чылдың ноябрь 14-те хуралынга Кызыл хоорайда кем-херек үүлгедир чорук-биле демиселди күштелдирер талазы-биле сонгаарладып болбас хемчегдериниң планның чүгаалажын көргеш, ону бадылаан болгаш республика солуннарынга парлап, хөй-нинтиге чарлап дыңнаткан. СЭКП райкомнары, парткомнар кем-херек үүлгедиишкиннери-биле демиселди күштелдиреринiң план-хемчегдерин база ажылдап кылган турган. Ындыг-даа болза оларның күүселдезин чедип алыр дээш партия хооркому, райкомнар, парткомнар, партия эге организацияларының дээштиг, чогумчалыг негелделиг ажылды чорутпаашындан кем-херек үүлгедир, корум-чурум үрээр чоруктар кызырлыр хамаанчок, бо чылдың эрткен беш айларында өскен.

Чоокта чаа эрткен СЭКП Кызыл хооркомунуң бюрозунга 1989 чылдың ноябрь 14-те партия обкомунуң бюрозунга хүлээп алганы Кызыл хоорайда кем-херек үүлгедир чорук-биле демиселди күштелдирер талазы-биле сонгаарладып болбас хемчегдериниң планының күүселдезин аңаа анализтеп чугаалашкан. Планда көрдүнген хемчегдериң ыяап-ла күүсеттинген турарын хандырып, кем-херек үүлгедиишкиннери-биле демиселди күштелдиреринi, хоойлу-дүрүмну болгаш корум-чурумну быжыглаарынче хоойлу-дүрүм камгалаар органнарның ажылдакчыларының база активиниң бүгү күжүн, партия, совет органнарының, бүгү хөй-нинтинин, ажылчы чонның, школаларның, өөредилге черлериниң коллективтериин мобилизастаарын СЭКП Кызыл хооркомунга, хооркүүскомга докгаалда дааскан. Ону боттандырар дээш чамдык хемчегдерни алган-даа болза, хоорайда кем-херек үүлгедиишкинии кызырылбаан, моон алырга партия хооркому, хооркүүском СЭКП обкомунуң айтыышкынын күүсетиээн-дир. Хоорайның эрге-хоойлу камгалаар органнары амгы үениң негелдезинге чедир ажылдавайн турда, ынча удуртукчу-коммунистерден ёзулуг партийжа негелдеин партия хооркомунга тургуспаан. Найысыладда ажылчы чонның, аныяктарның хостуг үезин, дыштанып хүннерин ажыктыг, солуп организастаар, ажыл чок кижилерин ажылга тургузар дээш дээштиг хемчегдер албаан. Чамдык күш-ажылчы коллективтерде күш-ажылдың сагыша-чуруму кошкаан, ажыл хүнүнде бөзин арагалаар таварылгалар бар. Тываның авиабудуулгезинии, «Тыва автотранс», «Тыва хаматы тудуг», «Агроспецмонтаж» каттыжышкынналарның, респотребсоюзтуң, бажың тудар комбинаттың, мебель фабриказының коллективтеринден эзирiктер сергедю черге киогеннер эрткен чылдың бо үезинче хөй болган. Бо бүгү болза дыка хөй партия эге организацияларды, удуртукчу-коммунистер күш-ажылчы коллективтерге, чонниң чурттап турар черлеринге кижизидикчи болгаш организакчы ажылды кошкатканын чугаалап турар.

Кем-херек үүлгедиишкиннери, корум-чурум үрээшкиннери республиканың районнарында, хоорайларында, суурларында хөй болуп артпышаан. Ылаңгыя Барыын-Хемчик, Чөөн-Хемчик, Таңды, Улуг-Хем, Сүт-Хөл, Өвүр, Тожу, Мөңгүн-Тайга, Эрзин районнарда эң-не хөй болуп турар. Кем-херек үүлгедиишкиннерин эвээжедир база корум-чурумну быжыглаар дээш партия, совет, ажыл-агый, эрге-хоойлу органнарының чорудуп турар хемчегдери кошкак, бир деминг эвес болуп келген. Ооң чылдагааны-биле хулиганнарга, кем-херек үүлгедикчилериге, оорларга, арагачыларга, ажыл кылыр хөнүү чоктарга, чалгааларга шыдажыр арга чок байдалды тургуспайн турар. Бирги ээлчеге улус депутаттарының Советтери, оларның комиссиялары кем-херек үүлгедир чорук-биле демиселди четпес чорудуп келген. Улус депутаттары боттарының округтарында кижилер-биле биче эвес ажылды кылыр тургаш, ону ам-даа чедип албаан. Ылаңгыя ада-иелер арагалаар, ажыл чок кижилер-биле, кем-херек үүлгедип, оорланып болур хире улус-биле ажылды доктаамал чорудары эки түңнелди бээр ужурлуг. Прокуратуралар ажылдакчыларының, ишгики херектер киидистериниң, оларның профилактика албаныың, милицияның участок төлээлериниң ажылынга ээ-харыысалгазын бедидер, чогумчалыг ажылдаарын чедип алыр болгаш эки тура үлусчу дружиналарның, эң хуу судтарының ажыл-чорудулгазында четпестерин дүрген чайладыр.

Допчузу-биле чугаалаарга, бүгү-ле күштү, аргаларны бистиң сагыш-сеткиливисти дүвүредип чоруур айтырыг — кем-херек үүлгедиишкиннерин, корум-чурум үрээшкиннерин болдурбазынче угландырар сорулгалыг бис. Ол болза бирги ээлчеге партия комитеттериниң, партия эге организацияларының эң-не чугула херээ.

Тыва АССР-ниң Дээди Совединиң чедиги чыыжының ээлчег чок йиити сессиязынга республикада кем-херек үүлгедир чорук-биле демиселди күштелдирер талазы-биле сонгаарладып болбас хемчегдериниң программазын ында кинрген. Ол болза 1990 чылда база 1991 чылдың бирги кварталында Тыва АССР-ниң Министрлер Чөвүлелиниң, улус депутаттарының чер-чер Советтериниң, оларның күүсекчи органнарының албан күүседир планхемчегдери-дир. Ооң күүселдезин доктаамал хынаарын Тыва АССР-ниң Дээди Совединиң Хоойлужудулга, хоойлу-дүрүм болгаш эрге-чурум айтырыгларының талазы-биле комиссиязынга дааскан. Планхемчегдериң күүселдезин харыылаар кижилер колдуунда шупту удуртукчу-коммунистер болуп турар, ындыг болганда, партия комитеттери, партия эге организацияларының оларны дамчыштыр салдынган сорулганы боттандырар дээш партия, совет, ажыл-агый органнарының, хөй-нинти организацияларының күжүн мөөңнээр, шыңгыы хемчегдерни алыр, ылаңгыя коммунистерниң отчёттарын дыңнаар, кылдынган ажылды түңнээр, четпестерин илередир херек.

Парлалганың, телевиденниниң болгаш радио дамчыдылгазының ажыл-чорудулгазын кем-херек үүлгедиишкиннериниң, корум-чурум үрээшкиннериниң, арагалаашкынның база хамааты кижилериң таарымчалыг ажылдал, чурттаарынга, дыштанырынга шаптыктап турар чүүлдериниң чылдагааннарын сойгалап илередириниче, хоойлу-дүрүм үрээшкиннерин болдурбас талазы биле сонгаарладып болбас хемчегдериниң программазы кайы хире күүсеттинин түсаавын чырыдарынче, кем-херек үүлгедиишкиннерин удуткаар, күш-ажылдың сагыла-чурумун быжыглаар, нациялар аразында харылзаалааны экижидер дээш демиселчи, экн ажылдыг коллективтериң дуржулгазын иелтередириниче угландырар ужурлуг.

Кем-херек үүлгедир, корум-чурум үрээр чоруктарга удур шыңгыы демиселдя чорударынче бүгү күштү мөөңнээри— хүниүң чугула сорулгазы.

АЧЫ-БУЯН ЧЕДИРИЛГЕЗИ

«Ак даңгыыш» — шак мындыг ат-биле дүүн, август 1-де, Улуг-Хем районда ачы-дуза чедиреринiң айы эгелээн.

Ооң кол сорулгазы — районнуң девискээринде караа четпестерге дуза чедирери. Районнуң чер-чер Советтериниң база социал хандырылга килдизиниң медээзин ёзугаар алырга, амгы үеде Улуг-Хемде караа багай 105 инвалид бар, оларның иштинде 84-үү назылап кырааннар. Караа четпес инвалидтериин 95 хуузу түренги байдалда чурттап турар. Шак мындыг байдалды өөренип көргеш, СЭКП райкомунуң бюрозу тускай доктаалды хүлээп алгаш, августу ачы-дуза чедирилгезинiң айы кылдыр чарлаан. Ол үениң дургузында эмнелге, садыг, амыдырал хандырылга ажылдакчыларындан база депутаттардан тургустунган комиссиялар караа четпестерниң ниити байдалын хынап көргеш, ооң түңнелии чер-чер Советтериниге чугаалажыр, чогуур хемчегдерни ажылдап кылгаш, ол ёзугаар дуза көргүзер.

Районда караа четпес инвалидтерге түс-түс хамаатылар база албан черлери, организациялар акша дузазын эки туразы-биле дузалаарыбиле Ажаалга банкызының районда салбырынга **№ 123 агар санны** ажыктаан.

АЖЫК ЧУГАА

Кызыл хооркүүскомунуң хуралдаар залынга Тываның демократтыг интернационалчы шимчээшкинiниң бот-идепкейлиг бөлүүнүң организастаазы семинар ажык чугаа байдалынга дүүн болуп эрткен.

Таптаашкын үези — социализминиң мунгатталчан турнугушкунунуң айыылхалавы. Чаартылганың үези дээрге-ле буураашкыдан үнериниң оруктарының дилээшкини. Чүгле үзел-бодалдарның плюрализмин болгаш политиктиг демиселдин хосталгазын таварыштыр эрге-хоойлулуг күрүненин шынныын бадыткап болур.

Семинарга чыглып келген хоорайның интеллигенциязы болгаш аныяк оолдар, кыстар ол дугайында шинтпирлээр ужурлуг айтырыгларны ажык, чидиг-биле чугаалашкан.

НЕМЕШПИШААН

Бөгүн Улуг-Хем районнуң ажыл-агыйларында белететтинген сигеннiң хемчээлi 3500 тонна сиген болган. Эрткен чылдың бо үезинде ол сан 6 муң тонна турган.

Ажыл-агыйлардан Түлүш Кечил-оол аттыг совхоз мурнуку одургуда чоруп орар. Ооң белеткээн сигени муң тонна ашкан. Ниитининң малынга чем белеткели «Найырал» совхозта база чүгээр чоруп турар. Амдыызында эң эвээш мал чемнин «Ак-Тал» болгаш «Эйлиг-Хем» совхозтар белеткээн.

«Күш-ажылдың хостуу» совхоз сиген белеткелиниден аңгыда, витаминниг сиген чылдыг сигенни күскээр ийи дугаарында база кезер дээш бо хүннерде шөлдү элбээ-биле суггарып турар.

«Алдан-Маадыр» совхозта хөй чылдыг сигенни өстүрүп болгаш ооң дүжүдүн ажаап алырында өөредилгe түүлдер бар. Ындыг шөлдерни шупту шупту арендалыг звеноларга быжыглаан, колла ээлери — суггатчылар. Олар сиген шөлүн аштап арыглаар, эки шынарлыг кылдыр суггарып ап турар. Суггатчыларның ажыл төлевири алганы ниити дүжүттен хамаарыжыр. Дүжүт элбек, шынарлыг болган тудум-на, алыр аңшазы хөй болуру билдингир.

Тракторларны бүрүп дериг-херекселдери-биле звеноларга быжыглап каар. Трактористерниң алыр төлевири база суттатчыларның өстүрген дүжүдүнден дорт хамаарыжыр. Кижи бүрүзү эки ажылдаар-ла болза, хөй акша-төгеригти алыр кылдыр организастааны мал чемнин ковүдедир арганы берген.

Совхозтуң малчыннарында хөй чылдыг сигең шөлүн база быжыглаан. Олар черни суггарып, ыяш-дажын аштап арыглаар, а механизастаттынган звеноларга сигенни кезип, ажаажыр, оон аңгыда кыштагларже барып чедирер.

Хөй чылдыг сиген шөлдерин Вячеслав Сарыглар, Сергей Бызытпаа, Геннадий Ооржак оларның звеноларында колдады быжыглаан. А үрезинии өстүрүп ажаарын Өпей-оол Монгуш биле Седип-оол Куулардың звеноларында дааскан. Ол коллективтерде быжыглаан шөлдериң хемчээли улуг эвес-даа болза, кылыр ажылы ажжок харыысалгалыг. Чаңгыс сос-биле чугаалаарга, келир чылдың дүжүдүн бо шөлдерде богун шинтпирлеп турар. Үрезин өстүрүп турар звенолар дүжүдүн күзүп, хөй чылдыг сиген быжа бээрге, алыр.

Алдан-маадыржыла р н ы ң ажылында макталыг түүлдер бар-дыр. Ынчалза-даа «Алдач-Маадыр» совхоз суггарылга системаларын тудуп, чаашкынналдырын суттарар дериг-херекселдерии тургуспас болза. 10 азы 20 чыл хире болза, чижээлээрге, Үстүү-Шөлдүн джижик, дүжүткүрү кудулап азы аңаа сиген шуут үнмес апарбас бе?

Шаңгыр-оол МОҢГУШ.

КОМИССИЯ ХУРАЛДААР

Тыва АССР-ниң Дээди Совединиң комиссиялары боттарының ажыл планын ёзугаар эрткилеп турар.

ЭВЭЭЖЕТПЕС ДЭЭШ

Эрткен кыжын республиканың ажыл-агыйларынга сиген аймаа эвээш белеткеттинген. Ынчангаш 1989—90 чылдарның кыштаглашкыны берге байдалга эрткен. Ол-бо сурагланып, аар өртек-биле мал чемни садып ап тургаш, кыштаглаашкыны боран-сараң чаларадып эртпирер аргалыг болганнар. Ындыг-даа болза, совхозтар шуптузу диленип кыштаан дээр болза, частырыг апаар боор. Чижээлээрге, «Алдан-Маадыр» совхозтуң ажыл-ишчилери 1989 чылдың чайынында мал чемнин белеткелинге кызыман ажылдаашаң, мал чемни белеткээр планын 92 хуу күүсеткен. Ол дээрге республикада эң бедик көргүүглерниң бирээзин-дир. План күүсеттинмээн-даа болза, белеткеттинген сиген совхозта ниитининң малынга чедишнеп, харын-даа оске ажыл-агыйларга «сартыктап» кыштааннар.

— Мөңгүн-Тайга районга, Карл Маркс аттыг база «Х Улуг хурал» совхозка дээш чамдык ажыл-агыйларга эрткен кыжын сиген аймаан садып турдувус — деп, «Алдан-Маадыр» совхозтуң агроному В. Ш. Ооржак чугаалап турду.— Бо чайын база эрткен чылдыындан эвээш эвес сигенни белеткеп алыр дээш ажылдап тур бис.

Бо чайын «Алдан-Маадырының» сигенчилери 3560 тонна сигенни белеткээр ужурлуг. Июль айның 27-ге чедир планның 20 хуузу күүсеттинген. Темп элээп дурген чоруп турар. Эрткен чылдың бо үезинде сиген белеткээриниң планын 10 хуу ажыг-ла хире күүседип шыдааннар.

Совхозта ниитизи-биле хөй чылдыг сиген тараан 417 га чер бар. Бо хүннерге чедир ооң баштайгы кезиниң доозар чыгаан. Ооң 800 тонна хире сигенни кезип алган. Хөй чылдыг сигенни күскээр ийи дугаарында база кезер дээш бо хүннерде шөлдү элбээ-биле суггарып турар.

«Алдан-Маадыр» совхозта хөй чылдыг сигенни өстүрүп болгаш ооң дүжүдүн ажаап алырында өөредилгe түүлдер бар. Ындыг шөлдерни шупту шупту арендалыг звеноларга быжыглаан, колла ээлери — суггатчылар. Олар сиген шөлүн аштап арыглаар, эки шынарлыг кылдыр суттарын ап турар. Суггатчыларның ажыл төлевири алганы ниити дүжүттен хамаарыжыр. Дүжүт элбек, шынарлыг болган тудум-на, алыр аңшазы хөй болуру билдингир.

Тракторларны бүрүп дериг-херекселдери-биле звеноларга быжыглап каар. Трактористерниң алыр төлевири база суттатчыларның өстүрген дүжүдүнден дорт хамаарыжыр. Кижи бүрүзү эки ажылдаар-ла болза, хөй акша-төгеригти алыр кылдыр организастааны мал чемнин ковүдедир арганы берген.

Совхозтуң малчыннарында хөй чылдыг сиген шөлүн база быжыглаан. Олар черни суггарып, ыяш-дажын аштап арыглаар, а механизастаттынган звеноларга сигенни кезип, ажаажыр, оон аңгыда кыштагларже барып чедирер.

Хөй чылдыг сиген шөлдерин Вячеслав Сарыглар, Сергей Бызытпаа, Геннадий Ооржак оларның звеноларында колдады быжыглаан. А үрезинии өстүрүп ажаарын Өпей-оол Монгуш биле Седип-оол Куулардың звеноларында дааскан. Ол коллективтерде быжыглаан шөлдериң хемчээли улуг эвес-даа болза, кылыр ажылы ажжок харыысалгалыг. Чаңгыс сос-биле чугаалаарга, келир чылдың дүжүдүн бо шөлдерде богун шинтпирлеп турар. Үрезин өстүрүп турар звенолар дүжүдүн күзүп, хөй чылдыг сиген быжа бээрге, алыр.

Алдан-маадыржыла р н ы ң ажылында макталыг түүлдер бар-дыр. Ынчалза-даа «Алдач-Маадыр» совхоз суггарылга системаларын тудуп, чаашкынналдырын суттарар дериг-херекселдерии тургуспас болза. 10 азы 20 чыл хире болза, чижээлээрге, Үстүү-Шөлдүн джижик, дүжүткүрү кудулап азы аңаа сиген шуут үнмес апарбас бе?

Шаңгыр-оол МОҢГУШ.

ХҮЛЭЭП АЛЫЫШКЫН

Чылдың-на чурттуң дээдi өөредилге черлериниче Кызылдың башкы институ конкурстан дашкаар школа доозукчуларын хүлээп ап турар.

Бо чылын өөредилге черлериниче киреринi күзээн кижилер база хөй болган. Дээдi өөредилге черлериниче киреринi күзээн кижилерниң саны беш чүс ажыг болган. Кызылга эвес, а өөредилге черлериниң бодунга дужаагаң кижилерниң саны безин үш чүс ажыг.

Чүс ажыг кижи киреринiң экзаменнерин эки дужаагаш, өөренип киреринде хүлээп алыышкынны чорутkан. Оларның-биле тускай бесседаны комиссия даарта чорулар.

Ажык-чарлыг чоруктуң, хамаатыларның эргелериниң болгаш чагаа-бижиктериниң талазы-биле комиссияз бодунуң ээлчеглиг хуралын эрттирер. Аңаа «Типография тудуунуң дугайында» айтырыгны даарта чугаалажыр. Моон мурнунда болган сессияларга ол тудуг талазыбиле айтырыгны тургузуп турган.

ХҮЛЭЭП АЛЫЫШКЫН

Чылдың-на чурттуң дээдi өөредилге черлериниче Кызылдың башкы институ конкурстан дашкаар школа доозукчуларын хүлээп ап турар.

Бо чылын өөредилге черлериниче киреринi күзээн кижилерниң саны беш чүс ажыг болган. Дээдi өөредилге черлериниче киреринi күзээн кижилерниң саны безин үш чүс ажыг.

Чүс ажыг кижи киреринiң экзаменнерин эки дужаагаш, өөренип киреринде хүлээп алыышкынны чорутkан. Оларның-биле тускай беседаны комиссия даарта чорулар.

Ажык-чарлыг чоруктуң, хамаатыларның эргелериниң болгаш чагаа-бижиктериниң талазы-биле комиссияз бодунуң ээлчеглиг хуралын эрттирер. Аңаа «Типография тудуунуң дугайында» айтырыгны даарта чугаалажыр. Моон мурнунда болган сессияларга ол тудуг талазыбиле айтырыгны тургузуп турган.

Дашпыкыда

АЛЖИР. (СЭТА). Араб магриб чөвүлелиниң киржикчилери чурттарның (ында Алжир, Ливия, Мавритания, Марокко болгаш Тунис киржип турарı президент чөвүлелдериниң ээлчеглиг сессиязы ажыттынган. Ол беш чурттуң чазактарының удуртукчулары эвилелии иштики харылзаалаарының айтырыгларын чугаалажып эгелээн.

Кодаа ажыл-агый, транспорт талазы-биле айтырыглар кол черии ээлеп турар.

* * *

БОНН, (СЭТА). ГФР-ниң даштыкы херектер министри Ганс-Дитрих Геншериң санап турары-биле алырга, 1990 чыл Европага күүрүнелер аразында харылзаалардың чаа архитектуразының чылы болур. Гессен радиозунга берген интервьюзунга ол бо чылдың ноябрьда болур ниити-европа чорудулгазының киржикизии күүрүнелерниң төлээлекчилериниң дээдi деннелге ужуражышкыны ол дипте боор турар болуушкузынга кескү рольду ойнаар деп чедеглээн. Таарыштыртының турар үезинге дүүштүр ажылдаар институттарны тургузарынга ук ужуражышкыны онза рольду ойнаар.

Чазактар болгаш күүрүнелер баштыңнарының база даштыкы херектер министерлериниң ужуражышкынынга Европага чорулдээлериниң тургустунуп кээрии баш удур болдурбас айтырыгларны чугаалажыр. Ынчангаш Совет Эвилелиниң ниити-европа херектериниге ден эргелиг киржир эргези хандырылынар деп, министр чугаалаан.

* * *

ЛУАНДА. (СЭТА). Анголаның чамдык девискээрлериниг маларыл дээр аарыг коичут пептерей берген. Эрткен үш айларның дургузында ол аарыгдан 800 ажыг киижи, оларның хөй кезии бичии чаштар өлген. Ол дугайын эпидемиялыг аарыглар контролюнуң талазы-биле национал эргелеллин директору Ж. Дюпере дыңнаткан.

Бо аарыг сөөлгү чылдарда ховартаан турган. Ындыг болзажок, чурттуң чамдык девискээрлериниге үргүлүү чаашкын чаап туруп бээрге, ол аарыгны таразын еескүдер ымыраа-сөзктер ковуу, ээш, аарыг база катап өөскүп эгелээн.

* * *

ИСЛАМАБАД. (СЭТА). Ортаа Азияның болгаш Казахстанның мусульман шажыл организацияларының төлээлекчилери Пакистанның найысылалында чеде берген. Делегацияны Совет Эвилелиниң мусульман шажыныың баштыңы муфтий Мухаммед Садык Мамаюсупов баштап турар.

Делегацияның кежигүннери он хонук дургузында ол чурттуң политиктиг болгаш хөй-нинти ажылдакчылары-биле ужуражып чоруп турган. Афганистанга тутурган совет шериглерни дедир чорударының дугайында чугаалажышкынынарны кылып сорулгалыг. Ол сорулганы күүседири-биле совет мусульманнарның төлээлекчилери Пакистанның удуртукчулары база моджахеддериң тур чазааның төлээлекчилери-биле ужуражыр дээш күзелин илередиктеп. Ол дугайын шажыңчыларның баштыңчызы журналистерге дыңнаткан.

КЫМНАР МУРНАП, КАЙЫЗЫ ХОЖУДАП ТУРАРЫЛ?

Мал чемниң белеткели дээрге ажыл-агыйларның удуртукчуларынга, специалистеринге, бригадирлерге, ферма эргелекчилериниге база түс-түс малчынарга-даа ёзулуг шылгалда. Ол ышкаш ону, ол чугула кампанияны удуртур, организастаар ажыл-агый органнарынга, чер-чер Советтериниге оларның ажыл-ишчи шынарын көргүзериниң бадыткалы.

Бистиң ниити республикада, түс-түс районнарда база совхозтарда-даа «Мал чеми» деп программалар бар.

Эрткен кыжын бистиң дыка хөй ажыл-агыйларывыс, ол ышкаш Бии-Хем район мал чеми эвээш болганы-биле бергедээн, эң ылаңгыя «Хадын» совхозтуң фермазынга чут болганын «Шын» солунга каш удаа бижигилээн. Частырыглардан өөрешир, ону катаптавас деп чугаа бар.

Бо чылын ниити республика 203872 тонна сиген белеткээр планныг. Ам херек кырында Тыва АССР-ниң Агроүлетпүр эвилелиниң медээзин ёзугаар алырга, июль 30-де 16808 тоннаны белеткээн, план 8,2 хуу күүсеттинген. Эрткен чылдың деңнелинден 3 хуу эвээш.

Улуг-Хемниң ажыл-агыйлары өскелерни мурнап турар. Район 22529 тоннаны белеткээр тургаш, ам 3993 тонна чедирген, азы планын 17,7 хуу күүсеткен. Ийиги черде — таңдыжылар. 3129 тоннаны сараттап алган. Үшкү, дөртку черлерде — тес-хемчилер биле сүт-холчулер. Амдыызында чүгээр ажылдап, **мурнап турарларывыс ол. А хожудан турарлар кымнарыл?** Июль 30-га чедир Бай-Тайга, Тожу, Эрзин, Кызыл, Өвүр, Чөөн-Хемчик районнар планнарын 1,5-тен 4,9 хуу чедиргилээн.

Мында чамдык чөптүг чылдагааннар бар-ла харын. Чижээ, Кызыл районнуң девискээринде оът-сиген дыка багай үнген. А Тожуда? Ооң девискээринде сиген бар. Ажылды организастап чадап турар улус-тур. Чижээ, «Май I» совхозтуң эң-не сигенниг чери — Кызыл-Арыгда мынчага чедир чаңгыс-даа сигенчи барбаан.

Чамдык ажыл-агыйлар мал чеминиң белеткелинче киргенинден бээр барык бир ай четкен. А түңнел ындыгла эки эвес, темп куду. Чүгле техника-биле сигенизээр дээр болза, мурнуку чылдарла дег, планны күүседип шыдавас бис.

Сигенден аңгыда, малдың оске-даа чемнерин белеткеп турар бис. А оларның темпизи база-ла эрткен чылдан куду. 1989 чылдың бо үезинде республикада 2791 тонна витаминниг сиген далганың белеткээн түрда, ам чүгле 550 тонна. Сенаж 6743 тонна, мурнуку чылда 8538 тонна турган. Сенаж талазыбиле каа-хемчилер өскелерни мурнап, 2811 тоннаны салганнар. Ол ышкаш Таңдының ажыл-агыйлары 1463, бии-хемчилер 1769 тоннаны белеткеп алган. А витаминниг сиген далганың Чөөн-Хемчик биле Каа-Хемниң ажыл-агыйлары чүгээр белеткеп турарлар.

Мал чемниң белеткелинче бүгү күштү салыр, хамыкла арга-курлавырларны ажыглаар херек.

Чурукта: Улуг-Хемде «Ак-Туруг» совхозтуң Кызыл-Даг салбырының шөлдеринде мал чемнериниң белеткекчилериниң бирээзи тракторист Артына Мунзук стогомёттуг трактору-биле чээрби ажыг сараатты калбак баткан шынаага салып доозарынга күш-ажылчы үлүүн киирген. Ол звеноның ажылчынарыныың чарыжының тиилекчизинге санаткан. Ол звено үш чүс ажыг тонна сигенни белеткээн. Ам-даа белеткээрлер.

Ондар ОХЕМ-ЧИКТИҢ фотозу.

ТЫВА: даштыкы-биле харылзаалар

КЕДИЛИГ ОРУКТАРНЫ ТЫВАР

1989 чылда Тыва АССР-ниң министерстволары, ведомстволары, чүүрүмелери болгаш организациялары даштыкы чүрттар-биле экономиктиг база садыг харылзааларын тударының оруктарын идепкейлиг-биле дилеп эгелээн. Республиканың Агроүлетпүр эвилелинде, хереглекчилер интилелинде даштыкы-биле экономиктиг харылзаалар кылдыстерин тургускан. Садыг министерствозунда садыг-үлетпүр төлээлежилгези тургустунган. ССРЭ-ниң Даштыкы экономиктиг харылзаалар министерствозунуң Чоон-Сибирь экономиктиг девискээр талазы-биле эргелелиниң Тыва АССР талазы-биле специализинин албан-хүлээлгезин база кирген.

Даштыкы экономиктиг харылзааларның киржикчилери кылдыр 13 бүдүрүлге болгаш организация дажылаттырган. Ол дээрге Тыва АССР-ниң Күрагроүлетпүр эвилели, Тываның хереглекчилер интилели, Чүрт үлетпүрүнүң девискээр-бүдүрүлге каттыжымышкынының чонмуң ус-шеверлер болгаш суй белектер эксперименталдыг бүдүрүлгези, «Каа-Хем» хомүр-даш разрези, «Ушу» федерациязы, ССРЭ-ниң Эртемнер академиязының Сибирь салбырының Тывада комплекстиг кылдизи, Туризм талазы-биле область чөвүлели дээш оон-даа еске организациялар болгаш бүдүрүлгелер-дир.

Даштыкы экономиктиг харылзааларның амгы үеде элээн сайзыраан талазы кызыгаар чоогунда садыглажышкынды. Эрзин, Өвүр, Тес-Хем, Мөөгүн-Тайга районнарының хереглекчилер интилелдери Моол Арат Республиканың кызыгаар чоогунда аймактары-биле садыглажышкынны, барааннар солчуушкунуң чорудуп келген. Бараан солчуушкуну 1989 чылда 2 миллион рубль түңнүг болган. Оон ыңай республиканың хереглекчилер интилели чиик үлетпүр кылыглаш үндүр болгаш кирр садарының Кыдат кампаниязының Шэньян филиалы-биле барааннарны дөрт солчурунуң дугайында керээни чарган. Барааннар солчуушкунуң түңнелиинде эки шынарлыг чүгүла хереглелдин барааннарын республиканың чүрттакчыларына Тываның хереглекчилер интилели саткан. Бай-Тайганың «Мурнакчы», Улуг-Хемниң «Улуг-Хая», Тес-Хемниң «О. Шынаа», Өвүрүнүң «Коммунизмче орук», Барыын-Хемчиктиң «Барлык», Кызыл районнуң «Тере-Хөл» совхозтары МАР-ның кызыгаар чоогунда аймактары-биле дөрт экономиктиг харылзааларны тудуп, техника аймаан, янзы-бүрү материалдарны, артык кезектерни берип, оон орнунга Моолдан бедик продукт улуг малды ап турар. Бо харылзааларны моон соңгаар-даа сайзырадырының аргаларын Агроүлетпүр эвилели өөренип көрбүшаан.

Ногаа культураларын тарып өстүрер талазы-биле кады ажылдажылганы Кыдат Улус Республика-биле Тыва АССР-ниң Агроүлетпүр эвилели эгелээн. Улуг-Хемниң «Улуг-Хая», Каа-Хемниң «Бурунгаяр» совхозтарынга кыдат ногаажылар ногаа аймаан эрткен чылын тарып өстүрүп турган. Бо чүгүла харылзааларга хамаарылгалыг турган чамдык организациялар, бүдүрүлгелер ук ажылды эрткен чылын багай организастаан. Кыдат ногаажылар дээрге делегейде сураглаан ногаажылар-дыр. Тывага кээп ажылдааны баштайгы чылда оларның өстүрген дүжүдү ындыг-ла бедик эвес болган-даа болза, кады ажылдажылганы сокстканы шын эвес. Кыдат ногаажылардан тыва ногаажылар хөй түүлдү өөренип ап болур. Бир эвес кыдат эштер бистиң республикага элээн үр түр ажылдаптар болза, биске ажыктыг, бистиң билип ап болурувус түүлдерни дамчыдып берип болур турган ниик. Ажылды багай организастаанывысты мынчар аңаар бис. Тус черниң чурттакчыларының эрге-ажыктарын кызыгаарлавайн, Тывага кезек үе иштинде доктаамал ажылдаптар хөй санныг эвес кыдат ногаажылар-ны чалаар үжүрлүг бис.

Кыдат медицинаның Ляюнь академиязының эмчилерин керээ ёзугаар чалаан. Амгы үеде олар ажылдап турар. Ол ышкаш ушу кыдат гимнастиканы Тывага көптеердир талазы-биле керээни Шэньяның спорт институ-биле чарган.

«Тывасистем» дээн эртем-техника төөгүчиин үлетпүр кылыглаңын үндүр болгаш кирр садарының Кыдат кампаниязының Шэньян филиалы-биле протоколдарны тургузуп, Шэньяның компьютерлер комплексизи-биле комьюютерлер бүдүрүп үндүрериниң, бүдүрүлгелерни башкарыышын автоматчыткан системаларын ажыддан кылыр талазы-биле ажылдарыны кады чорударын планнап турар.

Чонмуң ус-шеверлел болган суй белектер эксперименталдыг бүдүрүлгезин АКШ-та «Фдит-Стрит» фирмазы-биле хеп даараарының каттышкан бүдүрүлгезин тургузарын күзеп турар.

ССРЭ-ниң Эртемнер академиязының Сибирь салбырының Тывада комплекстиг кылдизи ЧССР-ниң Прагада кывар чүүлдериниң Эртем-шинчилел институду-биле Тываның хөмүр-дажын болдвазырадыр талазы-биле шинчилел ажылдарын кады чорударының планнап турар.

Даштыкы чурттар-биле экономиктиг харылзааларны тударының оруктары хөй. Оларны боттандырын болурунуң аргалары-даа бар, анда бергелер база эвээш эвес. Экономиктиг, ажыкты биске дүрген берип болур, алызы барып черле кедилиг кады ажылдажышкынны күзеп турар бис.

Орудгаларны киирип алыр талазы-биле ийги черниң туризм эвелеп турар. Чамдык чурттарның экономиказы колдуунда туризмге үндезилеттинген. Чижээлээрге, Австрияның, ГФР-ниң, Швейцарияның элээн каш турисчи фирмаларының удуртукчуларынга болгаш төлээлеринге Тываның агаар-бойдузун, гостиницалар, столоваялар дээш ышкаш бар материал-техниктиг баазавысты, агаар болгаш хем судноларын көргүскен бис. Туризм талазы-биле даштыкы специалистер ол бүгүнү чогумчалыг деп корген. Чүге дээрге олар кандыг-бир онзагай байдалдарны негевейн турар. Бар-ла материал-техниктиг баазаны эки ажыглаар болзувусса, даштыкы туристериң талазындан хомудал болбас. Оларга кол-ла түүлдер: чараш бойдус көрүп, арыг агаар тынып, дыштанып алыры, аңаазы, балыктаары, оларның эргезинге бээрнивис машина-техника аймааның идегелдиг болуру, арыг-шевер чурттаар чер, чаагай аъш-чем. Бо бүгүнү, бир эвес кызып ажылдаар болзувусса, тургузуп болур бис. Даштыкы туристерге амгы үеннң коттедж бажынарын солуп эвес. Тайгада тудуп каан, арыг-шевер аңчылар бажынынга, туристчи маршруттарга тип каан тыва өглерге олар дыштанып болурлар.

Туризм дээрге валюта акша-хөреңгизи ажылдап алырының бир дээштиг аргазыдыр. А валюта биске бөгүн дыка херек. Ону туристерге өртектиг ачы-дуза көргүзерин бедик деңнелге организаставаш, ажылдап ап болур бис. Чижээлээрге, туристчи маршрут дижик. Анаа хонар-дүжер өглер, чадырлар, бажынар турар ужурлуг. Ол бүгү, үстүнде үгтаалааның ышкаш, арыгсилиг, туристиң сеткил хандыр дыштанып алырынга таарышкан турары чугаажок. Маршруттарга тыва ус-шеверлерниң кылган суй белектерин садары, улустуң бот-тывынгыр уран чүүлүн көргүзери дээш ышкаш янзы-бүрү ачы-дуза чедирилгезин организастаар ужурлуг бис. Көрген-билген чүүлдери дээш даштыкы турист бодунуң карманындан төлээр ужурлуг. Чижээлээрге, тыва эзер, чүген-биле берип каан аътты мунганы, одагга хаарын, шиштээн эътти чигени дээш турист төлээр ужурлуг. Туризмни ынчаар организаставаш, орулгалыг болур ийик бис. А ол дээрге кончуг берге ажыл-дыр эвесте.

Бөгүн республикада чаңгыс-даа организация туристерге долу ачы-дузаны чедирип шыдавас. Ынчангаш күштерни каттыштырар, демниг ажылдаар, даштыкыдан туризмни сайзырадыр дээш «Тыва-Тур» деп ассоциацияны организастаан. Оон составында Тываның авиабүдүрүлгези, Улуг-Хем пароходствозунуң Кызыл район эргелели, «Тыва автотранспорт» каттыжымышкыны, ССРЭ-ниң Күрбанкызының Тывада республика конторазы, Тываның хереглекчилер интилели, профэвилелдериниң область чөвүдели, Тыва АССР-ниң аңнып ажылагыйының бүдүрүлге каттыжымышкыны дээш еске-даа организациялар кирген.

Тывага туризмни организастаарын кандыг-бир организацияларның талазындан киржилге чокка организастаар деп бодап турар бис. Чүге дээрге оларның киржилгезин дээш ажылдап алган акша-хөреңгизистиң чамдыызын шилчидер апаар болгай. Бо ажылга кол-ла түүл—боттарывыстың курлавырывысты, аргаларывысты ажыглавары. Ол бүгү бисте бар.

Туризмни Тывага сайзырадырынга түс черниң чурттакчыларын калбаз-биле киришпитирер апаар бис. Олар чокта даштыкыдан туризмни сайзырадып-даа албас бис! Ус-шеверлер, культура программаларынга киржир хөөмейжилер, сыгытчылардан аңгыда, аңчылар, чылгычылар дээш оске-даа кижилер херек-тир.

Туризмниң четкизин чоорту сайзырадыр апаар бис. Баштай кандыг маршруттарны тургузарыл, туризмниң кандыг хевирин сайзырадырыл дээш ышкаш айтырыгларда хөй. Бир эвес ажылды «Даспы» деп тускайжыттыпган ажыл-агыйда ышкаш эгелээр болзувусса, канчап-даа тазырыппас. Оны чон билир, солуннарга бижээн болгай.

Туризмни Тывага сайзыраткаш, амгы үеде шинтпирлеп чадаа турарувыс айтырыгларның чамдыызын чергелештир шинтпирлеп ап болур бис. Туризмни организастаар улустуң уран чүүлүн, ус-шеверлел ажылдарын сайзырадырын чайгаар-ла негеп келир. Дыка хөй кижилерни ажыл-биле хандырып болур бис. Даштыкыдан болгаш Эвилелдиң оске девискээрлериниден келген туристерге ачы-дуза чедирерни организастаарының девин-биле тус черниң чонунга ачы-дуза чедирериниң деңнелин бедиди кодүрүп болур болгай. Өске черден келген туристерден аңгыда, бис боттарывыс база чүге дыштанып ап болбас деп бис.

Черле мынчаш, туризм республиканың социал-экономиктиг байдалын эки-жидеринге идиг боор ужурлуг. Ынчангаш бо оруктуу дээштин-биле ажыглаар дээш кызар ужурлуг бис.

Даштыкы чурттар-биле экономиктиг, культурлуг харылзаалар ам-даа калбарар, ажыл-херектерже шилчиир ужурлуг. Боттарывыстың бодамчалыг, түткүлдүг ажылдаарывыстан хөй чүве хамаарыжыр.

Валентин ПАРУНИН,
Тыва АССР-ниң Министрлер Чөвүделиниң Даргазының оралакчызы.

СЕКРЕТАРЬ ФЕРМЕРЛЕЙ БЕРГЕН

Виталий Иннокентьевич Соснин СЭКП Чердынски райкомунуң бирги секретарынга ажылдап тургаш, болунуң эки туразы-биле фермерлер ажылдай берген. Ол бодунуң төрелдери болгаш чоок эш-огуу-биле каттыжып алган, «Арсеньа» деп кодээ ажыл-агый кооперативин тургускан. Каш чыл буруингаар эвээ кагдынган Хмелевка дээр суурнуң чоогунда чердерни арендага алган.

Дөрт өг буле погаа шыгжап турган черни ниек кажазы кылдыр эде дерип алгаш, бода малды семирти азырай берген. Арендаторлар эрткен чылын 22 тонна эки шынарлыг эътти дужаган. 300 гектар черден азыраан малынга четчир санныг мал чемнерни белеткеп ап турар. Баштайгы орулгазының күсели-биле арендаторлар боттарынга коттедж бажынарны тудуп эгелээн.

ЧУРУКТА: Зоя, Людмила Александровна, Виталий Иннокентьевич болгаш Владислав Сосниннер.

СЭТА-ның фотозу.

ДЕҢГЕ ДЕМИСЕЖИР

Сөөлгү чылдарда аныяк-өскенниң талазындан чурум үрээшкиннери дыка оскен. Кызыл хоорайның кудумчуларынга орай кежээ, харындаа хүндүс чоруурунуң безин айылыдыын солуннардан номчуп, караавыс-биле корүп турар-дыр бис. Кижи бүрүзү ындыг хулиганзыг, тоянчы оолдардан коргуп сестир-дир. Ынчанмайн канчаар, кым-даа кижиге чырык чер кырынга чурттаары күзенчиг. А бүгү чурталгавыста боттарывыстың ажы-төлдеривистен коргуп, сестип чурттаарывыс ол бе? Бир эвес кижи бүрүзү, ылаңгыя культура ажылдакчылары, дружинниктер оларга удур деңге демисежир болза, ынчан бүгү корум-чурум үрээшкинниери соңсаар ужурлуг. Кижи, өг-бүле бүрүзү чоогунда, долгандыр турар черинниң байдалының экизин, багын эскерип, ону үрен турар буруулуг кижилерни ыыттавайн, чажырып турбайн, сойгалаар болза, үүлгедикчилерниң оруу мунгашталбас деп бе? Бир-тээ, кандыг-бир аныяк кижи ажылдап, чурттап турар черинге кеминг херекти үүлгеткен болганда, аңаа шылгыы хемчег онаага экен.

Бистиң чанывыста наркоманнар, алкоголиктер, өлүрүкчүлер, үптекчилер үүлгедиин ажыы-биле кылып чоруп турар, а бистер көрбөөченнеп эртип турар-дыр бис. Чүге мыңдыг уткалыг, бүгү чонга билдингир чүвени катап бижип турар кижи боор деп бодай бээрнер чадавас. Бо бүгүнү чон шын бижип турар. А мен база бичии-даа бол, чонга бодум шаам-биле үнүм кадыксап турарым ол. Бо чылын Кызылдың садыг үчилищезинге кижизидикчи башны болуп ажылдап турдум. 1986 чылда база бо үчилищениң бир общежитиезинге ажылдап турган мен. Ынчангаш общежитиелерде амыдыралын кандыгыл, ында корум-чурум үүлгедиишкиннери бар бе деп чүвени база бижикседим. Өске иинти чурталга чеминде байдал бистиниден дээредевес хире чорду. Ол черлерниң соңгалары шупту шаараш демирлерлиг. А бистиң общежитиениң соңгаларын бо чылдан эгелеп база шаараш демирлер-биле дуглап эгелей берген.

Ол дээрге соңгалардан оолдар чүткүл кирбезин дээни ол-дур. Ол биске камгалал берип турар бе? Чок. Соңгадан кирип чадаан оолдар соңгалар шилдерин дашбиле чуура шаап квалтар чүве-дир. Бистиң общежитиенің соңгалары шупту улуска коскү, чон көрүп турар, бузук. Бир кижизидикчи башкы, бир вахтёр туда кадарып турда-ла, алдырбас боор чүве-дир. Общежитиеде бүгү корум-чурум чурттанчылардан кончуг хамаарыжыр. Бистеше шупту уруглар. Оларга таныыр, танывас кандыг-даа оолдар келир-дир. Саянаны, Санданы, Айлананы үндүрүптүдер дээр. Ындыг аттыг уруглар чаңгыс бо общежитиеде үш, дөрт чедир бар. Фамилиязын ада дээрге, билинче киирерин кызыдар. Ындыг бир оол бар, оон-биле чугаалажырымга, акша-төгерии чок, аштап чоруур, чаңгыс чер-чурттуглариндан чемненип алыр деп турар. Чок болза эртен чемненир көпеек дилеп алыйн дээр. Дыка-ла чаржынчыг, мындыгыг оолдар чоруур-дур. Оларга тайылбырлап чүве чугаалаарга, шуут херекке албас. Чамдыктары, «сиздер аныяк чорбаан силер бе, утбай» дээр.

Аныяк чорбас боор бе, үечергем оолдар-даа чораан. Ол оолдар мээң соңгам бузуп, эжиим үрел турбааннар. Чурттап чораан общежитиеминиң ниити байдалын безин киирип алыр уруглар база бар. Эзирик солдарны шагдаалар алгаш баар, оон үрдээ болбаанда олары дедир бо маңнажып кээр. Ынчан дыка айыылдыг.

Эзирик кижиге далай безин дискек караандан дээрибиле домей-ле. Чамдыкта өрээлдер аразында бижек туткан оолдар маңнажып турун бээрге дуза дилеп шагдаа кыйгырарга хооран милициязының дежурныйы херекке албас чораан. Харын-даа боттарынар уругларынарны чагырыңар дээр. Мен чамдыкта келбес болза, министриже телефоннаар мен деп кортпактаарымга ам харыы кээр чорду. Оозун бодаарга, шагдаа ажылдакчылары боттарының күлээлгезин күүседип турары ак сеткилдиг эвес, ажылынга бердинмээн, анаа-ла ында чирик дуглап олурар шагдаалар база бар хире.

Чамдык херек эрттирип чораан суг улустуу шагдаладып каар-дыр, мээң ындыг танывырым-даа улус бар. Олар ол ажылын ак сеткилдиг күүсетпес, харын-даа чамдыктары үүлгедикчилерниң күтүүп, орук ажыдын бээр чораантай. Аргалыг болза шагдаа школазы дооскан тускай эртемниг кижилерни ажылдадып, күзелдиг кижилерни өөредип алыр болза эки.

Өлүрүүшкүн кылган кижини шуут өлүрүп шиидер болза эки. Кымның-даа дөрт үл-төрелдери кымга-даа хомудан чыг-ла ыйнаан. Өлүрүкчүлерни камнап база катап аар херек үүлгедирип манадып турар хооллуну шуут үндезинин-биле солуур херек. Мээң оглум кижи амызынга чедип каар болза, мен ону бүгү чурттал-гамда каргаар мен, шак ындыг үүлени боду база чүгүтезин. Мен ону улус амызынга четсин дээш төрүп, азырап кагбаан мен. Педагог-даа болзумза, кижилер амызынга чедер кижилерни чүгле ындыг арга-биле узуткаарын азы хемчээрин күзээр-дир мен.

Хей черге каргыштыг өлүрүкчүнүң холуудан өлүп ажы-төлү, ха-дүнмалары, утбалары, акылары дээш кижилер караанга көзүлдүр-ле чурум үрээрге болур бе? Ынчангаш «өг-буле контролю» деп чүвени кижи бүрүзү сагыры күзенчиг. «Өг-буле контролюнуң» талазы-биле күр-автоинспекторлар тайылбыр ажылын чорудуп турар.

Валентина КЛЯВИНА.
КАИ пропагандазының инспектору.

АНЫЯКТАРГА АЖЫК ЧАГАА

МЕРГЕЖИЛИНИҢ ААЙЫ-БИЛЕ

Ол аныяк кыс Кызылда кодээ ажыл-агый техникумун дооскаш, төрээн черн — Торгалыга келгеш, Чаа-Суур салбырының Ирбитейде өшкү бригадазынга мал эмчилеп, мергежилиниң аайы-биле ажылдай берген.

Оон ажылга кызымаа дораан-на илереп келген. Дыт-чык-Кыры, Ирбитей, Сарыг-Хөл, Иштии-Бел, Оргу-Шөл деп черлерде хонаштарже кыш, чай чок, аъттыг, чадаг-даа барын, малчыннарга бар-ла шаа-биле дузалажып турар. Ангор өшкүлерни ой-шаанда чуур, кажаа-хораазын дезинтфекциялаар, ал-боттарын база аңайларын харагалзаар, эмнээр, ол ышкаш кадарчыларның хуу малын база эмнээр дээш ажыл-ла хей. Оон аңгыда, малды эмнээринге бөдүүн аргаларын база айтып бээр, малчыннарга зооветөөредилгенн эрттирер.

К. Адыяның ажылынга кызымаан, чон-биле эптиин кадарчылар Б. Дун, К. Натпий-оол болгаш өскелер-даа мактап чугаалажыр.

Ирбитей бригадазында 8680 ажыг ангор өшкү бар. Оон чыл санында 5 тонна ажыг дүктү кыргааш, күрүнеге дужаап турар. Оон өртээ 1 млн. рубль ажа бээр. Коллективтиң чедишкининде аныяк специалистиң үлүү бар.

Найтын-оол ДАМДЫН.

Өвүр район.

КЕЗЕМЧЕ ХЕРЭЭН ОТТУРГАН

Оруукка, кудумчугга, ховугга, арыг иштинге, хүндүе-даа, дүне-даа трактурга, машинага, мотоциклге болгаш оозал-ондак бүрүзү чындыг дүшкүүрлүг үеде КАИ ажылдакчыларын улам күжеишкиннинг ажылдаарын негеп турар. КАИ ажылдакчыларының оске хей-ниити организациялар-биле кады чорудуп турар ажылдарны амдаа түңнел чок болуп артпышаан. Ажыл-агыйларның удуртукчуларын үүравтоинспекторлар-биле ам-даа бижиг тарылзаа түпайн турар. Гарактардан күрүне машиналарының үнер-киирер чорууп контролга албас. Кымның каш шанта келирин болгаш чоруурун демдеглевейн базар чоруктар ам-даа хей. Бот-оруглга-чарылга болгаш бот-ажыаландырышкынче ажыл-агыйларның киргенинин түңнелиинде техника талазы-биле шинчээшкинниг оозал-ондак болдурбазының талазы-биле инженер-албан ажылдакчыларының санын кызырган.

Орук-транспорт шинчээшкинниге оозал-ондак болдуруковүдеп турар. Эң ылангыя зор черлерге машиналарын аңдара долгаптар тавырылгалар хей. Колдуунда дуржулгазы эвээш чолаачылар хей оозал-ондакты болдуруп турар.

Бо чылдың бирги чартык чылында Кызыл хоорайга 88 оозал-ондак болган. Түңнелиинде 5 кижи олген, 105 кижи бертик-бежелге тавырышкан. Эзирик чораан чолаачылар 13 оозал-ондакты болдурган. Чадаг кижилериң буруузу-биле 6 ындыг тавырылга болган.

Алды айларның түңнелиинде 303 чолаачының чолаачылаар эргезин казаан. 989 кижини торгаан. Катап-катап эзирик машина башкарып чораны дээш 142 чолаачыга кеземче херээн оттурган.

Сөөлгү үеде кудумчулар белдирлеринге чадаг кижилер кырынче халды бээр чоруктар ковүдээн. Кочетов—Гагарин кудумчуларының белдирингге Респотребсоюзтуң АТК-ның чолаачызы К. Ч. Монгуш барыын талаже угланыышкынныг бар чораан. солзагай талазынче ээп чыда, удур чорун олурган маршрут таксизин эрттирбейн баргаш, үскүлешкен. Түңнелиинде яязы-бүрү немдээшкиннерлиг болганы-биле дөрт кижини эмчиге чедирген. Чамдык маршрут таксилериниң чолаачылары хей көпеек ажылдап алырын бодааш, улусту нормазындан хөйнү олуртур болгаш кижилерге айыыл чок чорукту таварыштырбазын бодавас таварылгалары хей. Бир эвес ол таксизе кижи буруузу олуттарынга олурган болза, ындыг кемдээшкиннер болбайн барып болур турган.

Чехов—Кочетов кудумчуларын белдирингге «Жигули» чолаачызы В. К. Лукин чадаг кылаштап чораан С. А. Шоланы тавартканының түңнелиинде, хей кемдээшкин алганы-биле ону эмчиге чедирген.

Хууда транспорттуг кижилерниң талазындан хей оозал-ондакты болдуруп турар. Бо үениң иштинде 17 оозал-ондакты болдурган. В. Н. Кравченко мотоциклингге эзирик чораан, оваалаңдыр төп каан сай кырынче халды бергеш, боду база чанынга чораан пассажири кемдээн. Неллдирзин эмчиге чедирген. «Днепр» мотоциклдиң ээзи С. С. Хардиков мурнунда чораан машина-биле аразынга чоруур хемчээлди сагывайн, соондан кээп үстүрген. Түңнелиинде— пассажирни эмчиге чедирген. Мотоциклге колдуунда аныяктар халдыр апарган. Элегес-Аксынга Ю. В. Сохотеплый бодунуң мотоциклингге ГАЗ-53-биле үскүлешкеш, ол-ла черинге өлген.

Хууда транспорттуг кижилерниң талазындан хей оозал-ондакты болдуруп турар. Бо үениң иштинде 17 оозал-ондакты болдурган. В. Н. Кравченко мотоциклингге эзирик чораан, оваалаңдыр төп каан сай кырынче халды бергеш, боду база чанынга чораан пассажири кемдээн. Неллдирзин эмчиге чедирген. «Днепр» мотоциклдиң ээзи С. С. Хардиков мурнунда чораан машина-биле аразынга чоруур хемчээлди сагывайн, соондан кээп үстүрген. Түңнелиинде— пассажирни эмчиге чедирген. Мотоциклге колдуунда аныяктар халдыр апарган. Элегес-Аксынга Ю. В. Сохотеплый бодунуң мотоциклингге ГАЗ-53-биле үскүлешкеш, ол-ла черинге өлген.

Улуг-Хем районга 17 харлыг Кертикпен 13 харлыг изоги олуртуп алгаш, улуг скоростуг халытпышаан келгеш, новүрүгнү ажа халытказын, боду өлген. Бичии кижини эмчиге чедирген.

Бо чылын чадаг кижилерниң буруузу-биле 28 оозал-ондак болган. Чадаг кижилер орукту кежип чыткаш ыцай-бээр көрүнмес, светофорларыны өңү кандыг-даа турда, машинажып эртерин бодаар. Оон түңнелиинде ийи кижи өлген, 29 кижи аар кемдээн.

Чамдык чадаг кижилер азырып алгаш, оозал-ондакты болдуруп турар. Дружба кудумчузунга И. В. Чашин эзирик чораашаш, «Волганы» эрттирбейн бар чорда, «Волга» «Жигули»-биле үскүлешкен. Түңнелиинде оон бодун эмчиге чедирген.

Улуг кижилерден аңгыда, бичии кижилер база орук шинчээшкинниге шаптыктыг чедирип турар. Школаларга болгаш уруглар садынга орук дурумун өөредип турар-даа болза, улуг кижилер уруглар караанга көзүлдүр-ле чурум үрээрге болур бе? Ынчангаш «өг-буле контролю» деп чүвени кижи бүрүзү сагыры күзенчиг. «Өг-буле контролюнуң» талазы-биле күр-автоинспекторлар тайылбыр ажылын чорудуп турар.

Валентина КЛЯВИНА.
КАИ пропагандазының инспектору.

СЕССИЯГА ЧУГААЛАШКАШ...

Кем-херек үүлгедир, корум-чурум үрээр чоруктар-биле демисеилди күштелдирер дээш болдунар-ла хемчеглерни Мөөгүн-Тайга район Соединиң күүскелу болгаш кодээ Советтер ап турар. Район Соедн биле Карга кодээ Соединиң сессиязы болуп эртеп. Кем-херек үүлгединшкиннерь-биле демисеилди күштелдирер дугайында айтырыгны анаа чугаалашкал.

Район Соединиң даргазы В. Д. Хемер-оол орта иелекел кылгаш, районда кем-херек үүлгединшкининиң байдалынга анализ берген. Районнуң Советтери, административтиг, ажылагый органнары кем-херек үүлгединшкиннери-биле демисеилди күштелдирер хемчеглерни ажылдап кылгаш, ол ёзугаар ажылдап турар. Ындыг-даа болза дээш чок кошкак ажылдың үржуундань түннел багай болуп артышаан. Сөөлгү үеде Мөөгүн-Тайгада өлүрүүшкүн, үптеп дээрбеддээр, күштеп чазаалаар, аар кемдээшкин чедирер чоруктар көвүдеп турар. Оларның хей кыруузу Каргы кодээ Соединге хамаарыжыр. Кем-херек үүлгединшкининиң чылдагааннарын ылереңип, ону чавырылдырарда, шуут үндезинин-биле чок кылырды чүнү кылырын тодаргай чугаалап турганнар. Советтерниң, оларның доктаамал комиссияларының, административтиг органнарның, хей-ниити организацияларының чон-биле, харын-даа тус-тус кижилер-биле ажылды бар демнит экижидерни, чаңгыс аай негелдениг ходеларынын эргежок чугулазын айтып турган. Ылангыя ажыл чоктар, аныяктар, арагачылар-биле ажылды чаартып, эдээ тургузарын дутуруушкан. Оон-биле кады ажылчы чон-нун, ылангыя аныяктарның культурлуг дыштанылгазын экижидер, күш-культураны, спортту хөгжүдер тодаргай хемчеглерни алыр.

Кем-херек үүлгедир чорук-биле демисеилди күштелдирер талазы-биле совгаарладып болбас хемчеглерни планның сессияга чугаалажып көргеш, бо талазы-биле шинтпирлеп хүлээп алган.

Таан-оол ХЕРТЕК.

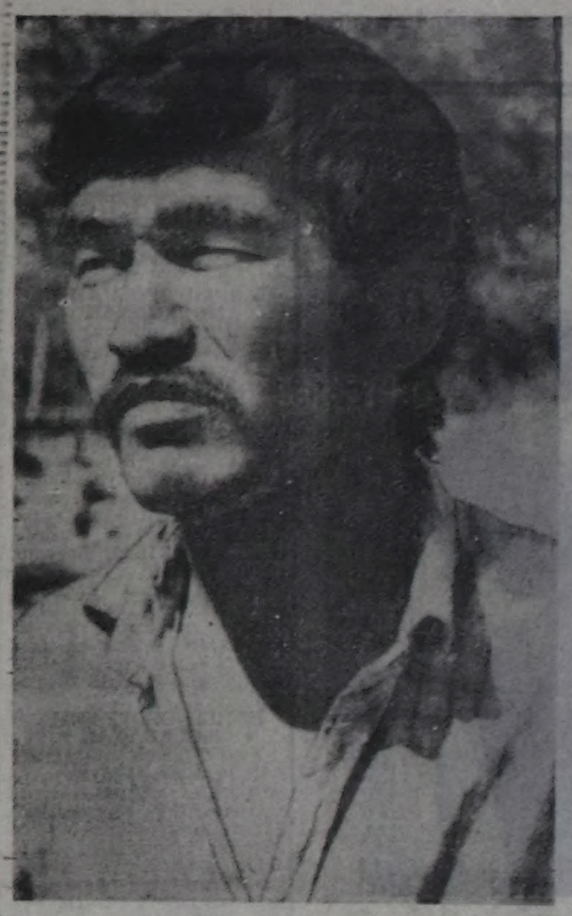

Чурукта: Каа-Хем районда «Совет Тыва» совхозтуң мурнакчы механизатору Валерий Монгуш чазын чер чардырып, тараа тарыырыга онза шылгараан. Ол ам кажан-даа суггарып көрбээн ээн шөлдү ажыглалга кииржип, ында тарааны, ногаалар аймаан, мал чемнерин тараан шөлдү трактору-биле суггарып турар.

Ондар ОХЕМЧИКТИҢ фотозу

БҮЗҮРЕЛ ТУРДА

Конгар Санчатты кара чажыдан тура таныыр мен. Малчын уктуг эр-ле болгай. Совхозунуң мурнакчы тракторизи тургаш, ам малчын апарган кижи. Ооң оолдары адазын дээжээн, шуптузу-ла трактористер.

Эде турустунуушкунуң чалыы кээрге, ол ур бо данган. Ооң түшелинде бир коданны хүлээп алыр, малчыннаар деп, өг-бүлезинин ээжи, ажы-төлүү-биле ынчалдыр дугурушкан. Совхозтуң дирекциязы база үнеш болган. Чайлаар, күзеглээр, кыштаар-даа черни боду көрүп тургаш, шилип алган. Мал-маганының оң-чүзүнүн, аажы-чаңын билип ап эгелээн. Ол база малчыннын чажыды. Баштайгы чылда өг-бүлеге кыс хураганнар хүлээткен. Ол кыш арай берге болган — соок, чазы шөйдүнчек, туманнаар, чок болза кургаг хат хадааш туруп бээр. Ынчалза-даа Конгар Бүүрековна биле Кара-кыс Ивановна Санчаттар аңаа ундараваан.

Хову-шөлүп, карак четпес шынаазының ногаан «далайы», суурда тамчыктыт амыдыралын каапкан, малчын өг-бүлеге бардым. Культура ажылдакчызы чораан Кара-кыс Ивановна кажаада чаш хураганнар-биле алаакан чай-шөлээн чок тур. Ак-көк халадында хураган шаразы борашкан. Ооң карактары бир-ле хураганы чассыткан, бираазиниң ишти-хырнын тудуп, эргелеткен тур. Чогум-на мындыг эриг баарлыг кижи малды чидириг чокка өстүрер болгай деп бодап турдум.

Санчаттар дунгуш хоюн дан ыяан. 1989 чылда 100-ке онаалыг 100 хураганы, бир хойдан 1,5 кг. дүктү алган ийик.

Бо чылдың март айны соолзүреди оларның аалынга база катап чеде берген мен. Солун улустуң ажылажин, амыдыралын-даа хайгаараар деп мурнунда ынчаар ыяк бодап алган турган мен. Кежээ чаш хураган ыдар үези доозулгалак турду. Кыштаанга хүн ажып чыткан чүве. Малчыннар ындазында хөглүгомаа хөлчок. Мал-маганы түр турары-ла илдең. Айтырыг салырымга тура дүшпедилер. Дус-кужур, сиген-даа элбек.

Коданының арыг-силиин. Коптарган көржегүн оваалап чыып алган. Чаа бажың туткаш, ында кирип алган, чунар-бажыңы база бар. Чиик машинага гараж-тыг. Электромоторлуг. Оозун ажылдадыпты. Кыштаг чыруш диди. Кижиниң сагыш-сеткили чайгаар-ла өөрүй бээр чорду. Малчынларны шупгузун оода мынчаар хандырар чүве болза, эки-ле-дир ийин.

Санчаттар — арендаторлар. Ам 364 хойлуг, көргүзүү эрткен чылдаазындан бедик 100-тен 102 хураганны, 1 хойдан 1,9 кг дүктү алган. Ынчангаш «О. Шынаа» совхозтуң хой аңуларының аразында чарышка тиилекчи болгаш, республика Наадымынга киришкеннер. Совхозунга Конгар Бүүрекович ийи харлыг аът-биле, а Кара-кыс Ивановна Ташкент баар путёвка-биле шаңнатказ, аянчоруун дооскаш, чаңын келген.

Мурнакчы малчын өг-бүле амгы үеде чечек-чимистиг Дыттыг-Хемнин Чыраалыг-Аксы деп чайлааңда малын семиртип ап турарлар. Хой семис болурга, төлү боткур болур. Соокка, шыка белен алыспас.

Бо чылын олар 15 тонна сигенни белеткээр. Арендатор дээрге хуу ажыл-агыйлыг кижи ышкажыл. Болула шимченир аапар. Ынчалза-даа совхозунуң талазындан дуза ыяап-ла херек.

Санчаттар черле солун улус. Игил-бызаанчы тутса, хөөнүн кииргеш ойнап, ырлажыптар. «Чеди-Тейни», «Малчын үгбамга», «Амдайгын», «Кадарчы» деп ырларны бадырыптарга, малчыннар чыыжынга алачайгаар-ла баштак-хөг чирт кынныр чүве. Келир үезинге бүзүрелдиг, бөдүүн малчыннар эде тургустунуушкуннуң идепкейлиг киржикчилери болуп, тура-соруктуг ажылдан турар-дыр.

Ол-ла аалдарга солун, сеткүүл аран озалдап чедип турар чорду. Хойжу бригадаларга ыяш-бүрү темалыг лекцияларны ай санында нөмчүп турза деп мээң-ие бодалым ыңдыг болду ийин. А малчыннар база оны район удуртукчуларынга дамчыдарын менден диледи-лер.

Санчаттарның бир өөрүшкүзү — ажы-төлү, шупту Э. Оларында ниитиниң корумчурумун хажыдар чаңгыс-даа кижи чок. Харын өг-бүленің кежигүннери кемхерек болдурбазы-биле боттары киржип турары өөрүнчүг. Шынап-ла, кижи бүрүзү бак ёралыг чорук-биле демисежир болза, оорларның оруу мунгаш, мөзүчоктар чидер ийик.

Эрес малчыннар Кара-кыс Ивановна биле Конгар Бүүрекович Санчаттар ам-даа чаа-чаа чедиишкиннериң оруктарын дилеп тывар дээш хөйну кылыр. Бүзүрел турда, ажыл кижите чиик.

Моторк ТИРЧИН.
Тес-Хем район.

АТ-АЛДАРЫН КӨДҮРЕР ДИЗЕ

«Октябрь 30 чылы» совхозтуң төвү Баян-Тала суурда көскү агитацияның хевирлерин хөйну кылган. Лозун, плакаттарны, көргүзүг стендилерни орус, тыва дылларда бижээш, аскан. Улуг хемчээлдиг, политиктиг плакаттарны өөдээ Совет, совхоз контораларының чанында тургускан. Оларны үеним өгелдезинге дүүштүр дерил каастаан.

Ынчалза-даа оларның чамдыызы эргилкиреп, дозулары куурарып, карталып эгелей бергени-биле көрүш чок. Ынчангаш кижилерниң хей-аъдын, тура-соруун көдүрер шынарны ында кылдынган көскү агитация чидирген. Эң ылангыя ескээртен келген кижилерниң карааңга ол дораан-на илдиге бээр чорду. Түс черниң удуртукчу даргаларынга, суур чонунуң карактары оларга чанчыгын калганы билдингир. Ындыг болганы-биле кым-даа ынаар сагыш салбас.

Совхоз конторазының чанында кылган «Күш-ажылчы алдар тугу» эргижирел, куурарган. Ону чаартып, мурнакчыларга алдаржыдын көдүрер ажылды совхозта партком, профком четпес организастап турарын бо чижек көргүзүп турар.

Ол ышкаш «Комсомолчу прожектор», совхозтуң бүдүүлге планнарын, оларның күүселдезин көргүзер ужурлуг стендилер долдуртунмаан. Эки кылдынган стендилерни көскү агитацияга ажыглавайн турары дыка-ла хомудаачыг. Бир эвес оларны үе-шаанда долдуруп турар чүве болза, кижилер совхозтуң планнарының күүселдезин сонуургаары чугаажок.

Ажылда бар четпестерни илереткеп, арагачыларны, ажыл шагы үзер кижилерни сойгалаан хана парлалгазы кайда-даа көзүлбес. Ону бодаарга, көскү агитацияның хевирлерин совхозта партия комитеди кижиндилге ажылынга четпес ажыглап турар-дыр.

Совхозта идеология ажылын ында партия комитеди удуртуп башкарар ужурлуг. СЭКП-нин ат-алдарын катап көчүрер деп турар үеде партком кижизидилге ажылдын чон ортузунга үеним негелдезинге дүүштүр чорутса чогуур. Чүгле ынчан парткомнуң ат-алдары көдүрлүр.

Каадыр-оол ТУВАК.

ТЫВЫНГЫР ДИЛЭЭШКИННЕР ХЕРЕК

Азырадыкчы хөөннерден уштунар

Сөөлгү үеде аныяктарның ажыл-чаңы, кижизидилгезинге хамаарыштыр бодалгарын солуп, сетк"үлде, номчукчулар, бижикчилер хөлчок чидин-биле көдүрүп турары коңчуг-ла эки деп санаар мен. Черле ам эде тургустунуушкун эгелээн чүве болганда, кедизинде чүгээртен экижиир боор бис деп улуу-биле идегээр апаар. Чүгле идегеп санаар эвес, аңаа дорт киржир. үнүп кадып, үлүүн киришпирер дизе эки боор.

«Аныяктар багай, аныяк-оскен халадлыг» деп-ле турар бис, а олар канчап ыяан барган деп дозүнде чылдагааның тодарадыр ажылдарны кылза эки деп бодаар мен. Бо-ла үргүлүнүн бижип турары чурттаар-чер чок, ажылдаар ажыл чоктан аңгыда, көдээ суурларда эмин эртпир чалгаарынчыын, мунгаранчыын эскерип көөр үе келген. Совхозтарда, организацияларда янзы-бүрү инструкторлар, спорт, күш-культура, комсомол ажылдакчылары бар болгай, оларның күжүбиле дыштанылга, үе эртирер, оюннар организастаар кылдыр көдээ клубтарның, конторалардың, МТМ, гаражтарның фойелерин чүге ажыглап болбас деп?!

Кооператив хевирлиг теннис, шашки-шыдыраа залдары, бильярд, волейбол, баскетбол-даа шөлүн кылып ап болгай-ла. Кара боолаар тирлер, карусельдер, чайганыштар кылып алыр хос черлер канчап-даа тыпты бээр.

Культура бажыңнарын дыштанылгага чөп ажыглаар кылдыр хөй-ниитичи кижилерни, ол ажыл чок чалгаарап турар аныяктарның боттарын чогаадыкчы ажылдаар кылдыр өөредип, чанчыктырары чугула. Баштайгы дээрезинде харын бергези билдингир-дир ийин.

Бистер эрткен чайын Узбекистан, Таджикистан ынаар экскурсиялап чорааш, черле үлегер ап болтуг-дег, хей-ле эки чүүлдерни көргүзээн бис. Ол черлерниң дешелинге четпезивис харын шын, ынчалза-даа национал бот-шынар, аңаа ынаар экскурсиялап чорааш, черле үлегер ап болтуг-дег, хей-ле эки чүүлдерни көргүзээн бис. Ол черлерниң дешелинге четпезивис харын шын, ынчалза-даа национал бот-шынар, аңаа хостуг турбас чөн чорду, ону база-ла улуглары башкарып турар. А бистерде чоргаарал ында эң-не көскүзүү-биле билдинип турар. Ындыг шынары, аажы-чаңы, кижизидилгези оларның бедик культурлуг, бижыг чүрүмнүг, бот-тускайлаң туруштуг болурунга дыка идиглиг-дир дээрзи оңза илдең чораан.

Дыштанылга парктары ында чүгле хоорайларында эвес, а бичии суурларда, колхозтарда, совхозтарда барын караавыс-биле көрүп бүзүредивис. База бир эки чүве: улуг назылыглары бодундан бичедериниң азы бүдүн төрел болуп аймааның башкарыкчызы болгаш кижизидикчизи болуп турар. Кандыг-бир чылдагаан-биле оларның элээди азы аныяк оглу чүрүмгә таарышпас чүве кылынган болза, төрел болуп боттарының аразында ону сайгарып судтаар, ада ижи оглун эң-не каражыбиле эттеп-даа болур. А бистиңде оглу адазын, азы кырган-ачазын коргудар чүүлдер бар болгай. Оларда шимчээр-ле кижи бүрүзү улуг-биче чайынче ыдыр ажылдыг, бичии-даа халас хостуг турбас чөн чорду, ону база-ла улуглары башкарып турар. А бистерде «мээң чаңгыс оглум, азы хеймерегим ажылдааш канчаар деп, адазы мен турумда» суг дигилээрлер бар ийик чол. Өскээр чугаалаарга, «бергээ эвес, эргээ өөренип» турар аан. Элээн каш чылдар бурунгаар-ла эгелээн азырадыкчы хөөннернің, амыр чиик, халас чурттаганың уржуктарын бо хүннерде көрүп-билип чоруур хире улус-тур бис ийин.

Демги эгелеп каан чугаавыста узбек, таджик кижилер акша-көпеектиң үнезин ажы-төлүнге дыка утаадыр улус болду. Бистериң чамдыкчылары «чазый-чинжек» деп бууудады-даа бээр болгай бис, оларныңда агаар дыка изиг, суг чедишпес, өреге бүрүзүнге хөй суттарылга херек. (Ооң бергезинимейн 3-5 хире харлыг урутларындан өрү шупту ажылдаар). Бо кижи көөрге, оларда шупту чүве четчир болгаш артар чүве-дир ийин: дыка чараш, улут шөлдүг, боттары хол-биле тутказ бажыңнарлыг, оозун долгандыр огород-сад, чечек-чимистиң хейү магалыг, арбуз-дыңнар аңаа чыткылаар, персиктер, виноградтерившстиң чедиишкини оон чүү-биле хамаарыжыр дээрзи билдингир. Бедүүнү-биле, бир чамдык оолдарывыстың чугаазы-биле алырга, көрүнчүже «шыйлашкынныг сыырткыыш октаар» ужурлуг бис. Тыпказы чок эрлер ийин. Шак ынчаар көрүнчү мурнунче «моол» ыяажылар Н. Куулар, Д. Кежиктиг, аныяк ыяажы Т. Санчат, сыгытчы Б. Монгуш үндүле... Үргүлчүлелдиг адыш часкаашкыны, дараазында үш концертт

АМ КАНДЫГ-ДЫР?

БИР ЧАГААГА ХАМААРЫШТЫР

Бо чылдың июль 10-да «Шын» солуунга «Ындыг эвес чүве, улус билир» деп эге-биле Өвүрден Мандан Монгуштуң чагаазы парлаттынган. Ийи кижиниң аразында маргылдаа туруп келген. Ынчангаш ону билир, көрген улус бар болганда, чүвениң шынын ылавылап бижиннирин редакция дилээн турган. Анаа хамаарыштыр мындыг чагаа келген. Ону моон адаанда парладывыс:

«Ындыг эвес чүве, улус билир» деп материалда мээң адым база бар. Шын харын, ынчан «Коммунизмче орук» колхозка ажылдап турдум. Чымба-Доржу Салчактың зоотехниктен турганы база шын. Дөртен чыл бурунгаар болган чүүлдү бижиннирге, кижи дүжүнде дег-даа боор-дур. Ол үе амгы үеге бодаарга, дыка еске. Монгуш Кодун-оол ынчан, ол үеде, ийи хой-бүзуруп турган деп, автор бижээн-дир. Ону ук малчын дириг турда, бижиннигай деп бодап олур мен. Малчын 1986 чылда чок апарган кижи болгай. Шын, меге-даа болза, кижи дириг турда бижээн болза эки. Ынчан ийи хойнуң дугайында ындыг-ла улуг айтыгыр турганын эки-ле билбес мен. Кодун-оол Хаварыкович колхозтуң үндезилекчилериниң бирээзи, үргүлчү малчыннап чораан кижи. Өөнүң ишти хөй уруг-дарыглыг. Оларның кижизидилгези эки. Ажылагыйы менди чаагай, чон мурунга чазыг-даа, хемчег-даа алзып чорбаан, эки үлегерлиг ада-ие аттың эдилекчилери-ле болгай.

Харын мындыг түүлдү сакты-дыр мен, хараладаан, чылын уткан-дыр мен. 1970 чылдың мурнуу чарыында чүве. Чазын улуг шуурган болган, оон уламындан кыштагга өрт үнген. Малчыннар кодан хоюн хол-биле ушта тыртып, кажаадан үндүрген, ынчан турда-ла 70 хире хой өлүрүг олген, чамдыктары өртээн артқан — бөрге-ле болган. Ол четпес санныг хойларны боттарының малмаганы-биле дуглап төлээнер. Ынчан харын от-хүл өжүрбээнзи, оон уламындан өрт үнгени, каража дээш доңгулда алганы шын улус, ону билир мен.

Ол үеде ийи хойнуң дүжүү ол хире улуг турган-дыр деп, амгы үе-биле деңнээр турган. Ам болза чамдыктар ийи хамаанчок, 10-70-даа хойну хорадып, чидирип, өлүрүп каарга, кандыг-дыр? Ону деңнеп бижээн болза, эки-деп бодаар-дыр мен.

Мурнунда бистер албан азы бригада-даа хуралы болганда, оон доктаал-шпитирип дээш сагыш аарып, харыы-салгалыг тургай бис. Ам кандыг-дыр? Мал санаарда машина мунуп алгаш, бир хүнне аалдарны кезип каантар, шаанда болза, аъттарын мунуп алгаш, зоотехниктер, мал эмчилери аалдарга 3-4-даа хондур-дүндүр чоруур турду. Ам ындыг эвес-тир: мал аарый берген болза, мал эмчизи айлаадаа аалында олурар. Бо эде тургустунуушкун үезинде специалистерниң ажылын эде көрзе. Хыналда чок болза база багай-дыр. Чамдык малчыннар орулга-карылгазын санап олурар, өскелерин билбес. Санаар сонуургалы-даа чок. Ынчангаш малга бара тода учёт-отчёт хереп. Ынчанмас болза, чамдык черлерге каража-когарал, сандараашкын-даа туруп болгай.

Калга-Хөө МОНГУШ.
Тыва АССР-ниң алдарлыг малчыны.

Солун кижи-биле ужуражылга

КЫРГАНЫНГА ЧАЛЫНМАС

Кызыл хоорайның чурттакчылары янзы-бүрү демирлер-биле кырын дүй шын каан машинаны коргеш, кайгаан боор. Кыдыгларын долгандыр плакаттарлыг, а мурнунда орус дыл кырында «Общественный испытатель» деп бижиктиг. Ол машина бистиң Кызылга 14 хөнүп чораан келген. Ону Ада-Чурттуң Улуг дайынывын- кержинчизи, персоналдыг пенсионер, ам октябрь 10-да 70-харлаар Григорий Макарович Мануйлов башкарып келген. Бодунуң аян-чоруун Тиилелгенниң 45 чылдыгына болгаш Владимир Ильич Ленининиң төрүттүнген хүнүнден бээр 120 чыл оюнга тураскаадып чоруур.

Григорий Макарович чурттуп девискээрин дескинер деп планны дайын соонда бодап алган. Баштайгы аян-чорукту бодунуң оглу-биле 1976 чылда чоруткан. Ынчан олар Сибирьниң хоорайларын кезээн. Симферополь — Волгоград — Куйбышев — Бугуруслан (ол терутүнген хоорайы)—Уфа — Челябинск — Омск — Новосибирск — Алма-Ата — Фрунзе — Ташкент — Ферғана хоорайларны таварып эрткен. Ол чорун тургаш областарның ДОСААФ комитеттеринге барып, курсантылар-биле болгаш өөренникчилер-биле ужуражып, шериг-патриотчу кижизидилге темаларынга дыка хөй лекцияларны номчаан. Григорий Макарович бодунуң дайынчы чылдарын чугаалап, чер-черлерде чурттап турар кижилерниң амыдырал-чуртталгазы-биле танышканын чугаалап чоруур.

Г. М. Мануйлов алдарлыг крейсер «Аврорага» база четкен. Москва, Смоленск, Калинин хоорайларны кезип, Бородино шөлүнге барып. Кутузовтуң олурган доңгунуң кырындан ол шөлдү долгандыр көргеш. Баштайгы космонавт Ю. А. Гагаринниң иезинниң хөөрүнге чечелги база салган. Оон мурнунда Анна Тимофеевна Гагарина-биле ужуражып турган болгаш, ону кончуг эки билир. Ол-ла чорун тургаш бодунуң шеригге командири, Ф. Я. Медведевке база ужурашкан. Оон соонда бодунуң дайынчы өөнүктери-биле ужуражылганы чоруткан.

— Тывага кээп, маадыр хоорайларның довураан белекке бээр чедирип эккээрин силерге кым сүмелээн ирги? — деп, Г. М. Мануйловтан айтырдым.

— Ада-Чурттуң Улут дайынынга тыва эки турачылар Украинаның черин хосташкан болгай. Оон бээр ам таптыг-ла 45 чыл эрткени бо-дур. Ол үенин иштинде черниң балыы эккирий берген-даа болза, дириг арткан кижилерде сорбулар хевээр деп билиннер. Бистерни найырал быжыглап чоруур. Ынчангаш Симферополь биле Керчь деп ийи Маадыр хоорайның довураан бо холаныы иштинде уруп каан чүве. Ол хоорайлар чоогунга тыва эки турачыларның ханы төгүлген-даа боол чадавас. Кезээ-моңгеде сактып чорууру-биле ол черлерниң довураан эккелдим. Бистиң найыралывыс быжыг болзун дээш Алдан-Маадыр аттыг чурт-шинчилел музейинге моңгезин-биле арттырдым — дээш, Григорий Макарович даштында бижиктиг холаны музейниң директорунга тудусту.

— Бистиң бо черниң агаар-бойдузу Силерниң кадыынарга шаптыктавас-тыр бе?

— Мээң кадыым эки. Оон башка мынчаар чер кезип, аян-чорук кылыр харыым кайда боорул аан. Агаар эки-дир, чонунар хүндүлээчелдир. Азия төвүнде бир дугаар келдим. Шушенское суурга келгеш Ленининиң музей-бажыыны көрдүвүс. Оларга база тураскаал кылдыр холаны бердивис. Оон соонда Саян сыннарын ажылдыр машина-биле чоруп ора, кадыр-берт, ээр-дагыр оруктарны эртивис. Дыкала чараш черлер-дир. Силерниң хоорайынар бичии, даа болза, чараш-тыр. Ылангыя парыгынар дыка онза черде-дир. Бо чоруп тургаш ындыг чараш парк көрбээн мен. Ам тураскаалдыг черлеринерни көөр бис.

— Бо машина бодунарның бе? Мынчаар кыш дерий кылган ирги, Григорий Макарович?

— Бо машинаны «ЛуАЗ-969» дээр. Бистиң Луцк хоорайның заводунда белетеп турар. Бо машинаны 1975 чылда садып алдым. Бодум даараныр машиналар мастери кижи мен. Машинаның дериглерни бодум кылдым. Иштинде удуур орун, бичии телевизор бар. Кады чоруур дузалакчым — 9 класстың өөренинчизи Алёша Верещагин-дир. Оон аңгыда, Динго дээр дузалакчым бар. Оон чыдар чери машинаның кырында бо. Оон адаанда демир-биле кылып каан чүве — бензин кудар артык савам-дыр. Соонда кухнявыс-тыр. Аъш-чемнивис база ында. Шай хайындырып ижер газывыс база бар. Бо машинаны шенеп чорударын заводтуң удуртукчулары мелээ дааскан чүве. Кызылга чедир 14 хонуп келдивис. Үрелип-даа көрбеди. Безин чадаарда дугуйларывыс безин чарлып көрбээн—диди.

Г. М. Мануйлов дыка хөй хоорайлар кезээн. Владивостокка база четкен. Мурнуу үүктен үнгеш. Архангельск хоорайга чедип, тайылбыр ажылын кылып чоруур кижи болду. Ол ажыг чылдар иштинде чер кезип, аян-чорук кылып өөренип калган, кадайы Нина Федоровна ону пат кайгаар.

Шериг-патриотчу кижизидилге дугайында дыка хөйүү чугаалап, чылган чон-биле хөөрежир, янзы-бүрү нация улустарның аажы-чанын, оларның чанчылдарын сонуургаар кижи болду. Ол ам Красноярск тавараашн, ээп чаныптар.

Мындыг солун кижилер-биле ужуражып чугаалажырга, ол черлерге чоруп чораан ышкаш, кижиге сагындырар-дыр.

Монгуш ӨЛЗЕЙ-ООЛ.

ЧУРУКТА: Г. М. Мануйлов кызылчыларның аразында.
Ондар ОХЕМЧИКТИҢ фотозу.

«КАРА-ДУРУЯАНЫҢ» ЫРААЖЫЗЫ

Онзагай салым-чаяанныг чоннуң ыраажылары турар. Оларның бирээзинге сыгытчы болгаш шүдүкчү Кызыл-оол Донгакович Санчыны хамаарыштырар болза, бичиндаа хөөредир чок. Тываның чону ону хамыктың мурнунда тускайлаң үнүүр, сырыныг сыгытчы, хөөмейжи деп бидир. Чырык чер кырынга алдын амызындан 47 харлыг, чогаадыкчы ажыл-ижиниң кидиш сайзыралының үезинде турган чарылганда болза, улус ону утпаан. Тыва радиога «Кызыл-оол Санчының сыгыдын салып берип көрүнер» деп дилээн чагаалар Тываның янзы-бүрү будуңнарындан хөй-биле кээп турары — ындыызының херечизи, бадыткалы ол-дур. Дыка хөй аныяк сыгытчыларга өөредиглиг болган «Кара-дуруяаның» аялгазы, сөзү мынчага дээр ыяңгылыы-биле куттулбушаан. К. Санчыны Максим Дажпай, Ооржак Хунаштаар-оол, Кара-Сал Ак-оол дээн ышкаш өөрү-биле катай Тываның хоочун, амгы салгалга башкы болур сыгытчызы деп санаары чөптүг деп бодаар мен. Оон өскен чери Өвүрден, Торгалыгдан, бичии-даа бол, уран талантылар-биле байлан Чеэа хемден Кызыл-оол Санчының соон салгаан сыгытчы оолдар эңдерик өзүп үнген.

Сыгыртыр, хөөмейлээр, каргыраалаар, эзеңгилээр, борбаңнадыр — бо бүгүнү дөгерезин күүсетпишаан, сөзүн, аялгазын боду чогаадып аар ындыг дески сыгытчылар ховар болгай. Оон кадында К. Санчы тыва улустуң хөгжүм херекселдеринге кончуг эки ойнаар, оларны боду-даа кыдып аар кижи. Өвүрүңү чону ону алаа-ла артист дижи бергени ужурлуг болбайн аан. Бодум бичии турган. Торгалыгга болгулаан уран түүл көрүлдерине оон киришкенин көргүлээн мен. Шынап-ла, кайгамчык болчук: баштай игид, бызаанчы, чадаганга удевишаан, эрги тыва ырларны бадыргылаар, оон бодунуң чогаатказын шүлүүн номчуур, а адак соонда — сыгыт, хөөмей узун, хоюг чаңгылаңып үнер. Адыштарымны, долгандыр орар улус-биле бир дәмей, аартыр чула часкаш, магадап турганымны нажан-даа утпас мен. Ёзулуг артист ол чоржук!

Тыва АССР-ниң культуразының алдарлыг ажылдакчылы, хөй-хөй уран түүл көрүлдерининң (оон иштинде бистиң республиканың дешкээринден дашкаар база) лауреады деп аттарны ап чорза-даа. Кызыл-оол Санчы боду биче сеткилдиг, эш-оөрзүрек, таалынчыг хөөмей, сыгыдын салып бээринден кажан-даа чажам дивес, үнээргетпес чораан кижи. Тыва ажыы-чанның эң эки, кижизиг талалары сиңген боорга, ону эки билир, чаңгыс чер-чурттуглары, черле таныжып, чугаалашкан улустаа, хүндүлээр турган боор. Чүгле салым-чаяанныг эвес, а чон аразында бодун төлептиг ап билир, ол талазыбиле база дезеп-салгап алыксанчыг кижи чораан-дыр ийин.

Сураглыг сыгытчывыс бодуу аныяндан эгелээш, бүгү назынында ырып келген. Барып-барып өнгере дегдиринишкинниң бак салларын эдилезе-даа, ындыг уран, чараш сыгыртын келгенин бодаарга, маадырлыг чорук кылдыр санап болур. Хөөмей, сыгыттың анаа кадык кижиниң безин өкпе-хөрээнге хоралыг боол болуруун ам билир болгай бис. А Кызыл-оол Донгановичиин көөрге, анаа кайы хире бергени билдинер эвес деп, оон үе-чергелери чугаалажыр. Харын 1977 чылдың ноябрьда, чок апаарының бүдүүзүнде, бижээн «Чалгын» деп шүлүүнде мынча дээн:

Чүден артык түүлүг чалгын
Чүл деп билбейн чораандыр мен.
Кадыкшыл деп ындыг сооттуюн
Кажанда-даа тывылбастыр.

1986 чылда Тываның ном үндүрер черн К. Санчының «Чадаганның хылдарындан» деп шүлүктер номун үндүрген. "Бо бичежек дом — артистиң салым-чаланның база бир талазы-дыр. Баштай-ла сыгыт, ыр сөзүү бижин эгелээш, чоорту шүлүк бижип киргикен. Оон бижээн шүлүктери көвүдеп, бүдүн чыында чеде бергени ол. Ол шүлүктерни белүп-чыып, парладырынга чогаалчы Олег Суваакит биле номнуң редактору Эдуард Донгак улуг ажылды кылып, бүлүнүг чоруун көргүскеннер. Ам ол номнуң дугайында каш сөстен чугаалап көрейн. «Эжикней», «Доруг-Дайым», «Канчап бардым, демги шолбан», «Авайым», «Хөөмейжинниң ыры» чижектиг шүлүктериң онзагай талазы— уран-чечен улусчу дыл-биле бижиттингенинде, иштики аялгалыг болганында. Оларның дыка хөйүн автор аялгазы-биле катай чогаадып, ырлап чораан, чон ам-даа ырлажып турар. «Доруг-Дайымның» баштайгы дөрт одуругун сактып көрээли:

Талыгырда сыннар бажын кайган туруп,
Даш дег ыылдыр сооттуюн алам, доруум.
Малчыннарның шуулганы Наадымдыва,
Маргылдаалыг оюн-хөгже салыптаалы...

Малчыннарның байырлалы Наадым бисче катап эглип келген бо ойде К. Санчының ырызы Наадымның бир янзы йөрээли кылдыр дыннаалып ыыр-дир. Оон өске-даа шүлүктериң номчуп олуургa, төрээн черинге, чонуңга ынакшыл күштүү-биле плереп, куттулуп чоруур сеткилсагыштан төрүттүнген. Деп билдинер-дир. Чаңгыс черчурттуглары — Степан Сарыг-оолдуң, Виктор Көк-оолдуң, Владимир Серен-оолдуң оруун истээн, шүдүкчү чаланы быжыглып кел чыткан, бот-тускайлаң ыраажы деп үнелелди анаа кижи берикселй бээр-дир. Сыгыт, хөөмей талазы-биле өөренинчилерни санаваска безин (а олар эңмежок хөй), оон бодунуң огду Беженбил, дуңмазы Деспил-оол Санчы база шүлүктер бижиннирге мергежин, солуп, сеткүүлдерге парладып чоруурлар.

«Сыгытчы өөрүмге» деп шүлүүнге К. Санчы бодунуң эштеринге тураскаадып мынча дээн:

Тыва АССР-ниң Ном үндүрер чер, полиграфия болгаш ном садыының керектериниң талазы-биле күрүне комитединиң типографиязы. Кызыл Шетинкин болгаш Кравченко кудумчуу, бажы» № 1

Чыда 300 катап үвер

Хемчээли 2 вараллга ямазы

Тыраажы 28000 ...

Чагыг № 430

Индекс 54241

ЧОРУУ БҮДҮНГҮР БОЛЗУН

«Үш-Бедир» куроттуң ийиги сезонунда дыштанып чыларның чалап алганы, аныяк бот-тывынгыр композитор болгаш ыраажы Амыр Сатович Хоюгбан-биле ужуражылга кежээзи эрткен. Кежээни культура-массалыг ажыддың удуртукчузу А. Сагды ажыттаан. Оон баштайгы кежээде бот-тывынгыр композитор бодуңуң чогаадыкчы ажыл-ижиниң көрүкчүлерге таныштыгган. Амгы үеде ол үжен ажыг ырларның автору. Дыштанып-чылар боттарының сонуургаан айтырыгларын салган; тода, солуп харыыны А. С. Хоюгбан берген. Дараазында бодуңуң чогаатказын ырларын көрүнчүлерге бараалгаткан. Ырларының аразында бодуңуң чогаадып алган шүлүктерин номчуп берип турду. Чуртта эде тургустунуушкунуң ырларын база күүседип берди. «Тожу дугайында» баштак ырызын ырлай бээрге, каткы-хөг нуттулуп турду. Бөдүк дыштанып-чыларның киржилгези-биле «Күскү бүрү», «Алдынай» деп сөзү К. Натпий-оолдуң ырларын автор-биле кады, башкы үделгези-биле күүсетпишин көрүкчүлер сонуургаан.

Амыр Сатович Хоюгбанның уран чогаадыкчы ажылынының оруу делгем, чоруу бүдүүгүр болзун, дел күзээр мен. Бижиннин салым-чаяанны деп чүве ол-ла болгай. Чонуңга бараан болуп чоруурун — чолдуң эвээ дижип, бистиң ада-өгбелеривис чагып чораан.

Көк-оол САЛЧАК.

Эртемденге сөс

ТЕРЕ-ХӨЛ АЯЛГАЗЫНЫҢ ДУГАЙЫНДА

Тере-Хөл аялгазына тыва дыл эртеминде Куйгуртуг суурнуң чурттакчыларының чугаазы хамаарыжыр. Оларның чугаазының дынналгалга, өске районнарның чурттакчыларының чугаазындан шала ылгалып турарын доораи эскерип болур. Ук аялгада сөс курлавырында, үн алынгазында, аас база домак туруузуунда сизагай түүлдер бар.

Тере-Хөл төөгү, этнография, археология талазы-биле сөлүн чер хөлдүң ортузунда 750 чылда Боюн-Чурек-үйгур хаанның туттуруглы шивээ, хелдүң чостунга шөлдерде, хемнер уннарында, базырыктар, бижиктиг даштар бар. Бо деңнеп кээрге шагдан бээр-ле тывалар моолдар-биле харылзажып чурттал чорааннар. Бус хемге, Хаан-Тайгага ивижилер, аачылар, Каргыга, Балыктыгга — малчыннар; Шынаага — балыкчылар чурттап чорааннар. Оларның аңнал, амыдыралы, өзүчанчылдары база онзагай болгаш бот-боттарындан ылгалдыг. Чурттап чораан оран-сайзының ап көрээлинер ышнэа улузу шаңда өгге («шаңда-биле шып каан чадыр-ог»), ивижилер тос өгге («тос-биле шып каан чадыр-ог»); Каргы, Балыктыг улузу өгге азы кидис өгге чурттап чорааннар.

Тере-Хөлүүлериң аажы-чанында, өзу-чурумунда амыгаа чедир тыва улустуң эки чанчылдары артып калган. Чижээ, аныяктар, бичии-даа, элээди-даа уруглар бодуидан улуг улус-биле, ада-иези-биле «силер» деп чугаалажырлар: улуг улустуң адын адавас чанчыл кеэзээде сагыттынып чораан. Чижээ, Федя авазы, Шолбан ачазы дээрлер. «Шолбан ачазынга ужуражып чордум» дээн чижектиг.

База бир эки чүүл: суурнуң чурттакчылары улуг-даа кижи, өөренинчи-даа долгандыр турар черинде кандыг-кандыг хемнер, даглар барын, чүге ынча деп адап каанын шупту тайылбырлап бээрлер, билирлер. Аныяк өскенин төрээн черин билиргеге, ак-меңни кадагалаарынга, төрээн черинге ынак болурунга улуг улустуң кижизидикчи салдары улуг болуп турары ядген. Суурнуң улуг назылыг чурттакчылары С. Т. Чооду, С. Н. Шыырап, Д. Б. Шагдыр оларның аныяктарны сурап, өөредип олурарын бо-ла дыннап бо-лур.

Бо түүлге балыктар аттарын, балык тударының аргаларын, балыктаар эт-херекселдер аттарын көрүп көрээлинер. Балык ажылагыйлыг улус Шынаанның чурттакчылары чорааннар.

Балыктар аттары-биле чамаарышкан сестер: төөруш — литературлуг дылда шөртээ; өпр — улагы берген шөртээ азы тооруш; тынныа — бичии шөртээ азы тооруш; дузалак — балыкты дузап каарга, тыштын келир суунуң ады; чылым — балыктың кежиде чылбыргай суунуң ады, чайма — чем, шжин-хырны-биле катай үске хаарган балык ээди, борша — чем, кышны үеде чиривиле балык ээдин кургаткаш, хоюду сөктап каапы.

Балыкты тударының аргаларының болгаш аза хамаарышкан сестер: маңаг — кышкы үеде балыктаары; оюк — балык тударының-биле лошту оюп маан чери; сүрер — күскээр кыжын, балыкты сор алыры-биле дош алаан, ла балыкты сыын черже хоюзуп сүрери; сөкпа — балык согарда ажыглаар кыш, аглаар — балыкты чаңгыс черже хоюзуп алырының аргазы; согунаар — чиге баштыг узуп ыяш-биле балыкты тудуп алырының аргазы; шойгу — хемеге иттинер ыяш.

Черлер аттарында база-ла тус черниң ажыл, амыдыралының онзагайын, кандыгкандыг дириг амытаннар, үнүштер барын илереткен сестер бар. Чижээ: Тооруш, Боршалаар, Шеннелиг, Чаөрттеңир, Согуналыг, Күскеэ-Согар, Өшкү-Кодурлаар, Кээа-Аскырлар, Чекпе.

Үстүнде көргенивис сестер бистиң литературлуг дылывыста ажыглаттынмайтыр гурар. Ынчангаш ол сестерни өөренип көрүп, таныжып алгаш, литературлуг дылче киирип ажыглаза ажырбас. Олар бистиң тыва чонувустуң амыдыралын, ажылагыйының янзы-янзы хевирлерин көргүзүп турар. Ол-ла ышкаш Тере-Хөл аялгазын өөренип көөрү тыва дылывыстың тоогузун өөренип көөрүнге, өгбелеривистиң ажыл, амыдыралын, чанчылдарын өөренип көөрүнге үжүр-дузалыг.

Полина СЕРЕН.
Тываның эртем-шинчилел институдунуң дыл секторунуң биче эртем ажылдакчызы, Эртемнер академиязының Дыл институдунуң аспирантызы.

Чарлалдар бюрозу

Телевидение

АВГУСТ 2

БИРГИ ПРОГРАММА МОСКВАДАН

6.30 120 минута. 8.35 «Кайгамчык Коста-Рика». Барымдаалыг фильм. 9.50 «Козель графиня». Уран-чечен телефильм. 1-ги сериязы. 11.20 Уруглар шагы. 12.20 Коллаж. 12.30—13.10 «Ye». 15.00 Барымдаалыг фильм. 15.20 Мультфильм. 16.40 Аас чогаал фестивалы. 17.15 «...16 харга чедир болгаш оон улуг назы». 18.00 «Ye». 18.30 Концерт. 19.00 Чаагай сеткилдин оюннары. Сугже шуурары. Бокс. 21.00 «Ye». 21.30 «Козель графиня». Уран-чечен фильм. 2-ги сериязы. 22.50 Солдат ыры фестивалы. 00.20 — 00.35 Медээлер.

ИЙИГИ ПРОГРАММА МОСКВАДАН

8.00 Эртенги гимнастика. 8.15 Концерт. 8.45 Уруглар-га фильм. «Чараа-чеченнер лайыны». 3-ку сериязы. 9.50 Барымдаалыг фильм. 10.35 Ритмиг гимнастика. 11.05 «Мишин хирургтуң хүннери». Уран-чечен фильм. 3-ку сериязы. 12.15 «Овур-хевир». Үстүкү класс өөренчилеринге литературжу дамчыдылга. 13.15 В. Селивохин (фортепиано) ойнаар. 13.35—14.15 Чаагай сеткилдин оюннары. Баскетбол. Хөрөөженнер. ССРЭ-биле АКШ-тың шилиндек командалары. 17.15 Чаагай сеткилдин оюннары. Хол бөмбүү. Эр кижилер. ССРЭ биле Франциянын шилиндек командалары. 18.00 «Ye». 18.30 «Ужуражыр черни өскертип болбас». Уран-чечен фильм. 4-ку сериязы.

КЫЗЫЛДАН

19.45 «Хүннүң айтырыгга интервью». Элегеске чүү болганыл?

МОСКВАДАН

20.00 «Тамчыктыг удунар, чаштар!».

КЫЗЫЛДАН

20.15 «Азия төвү». Информастыг программа. 20.45 Медээлер. 20.50 Тыва АССР-ниң Күртелерадиозүүнүң симфониялыг оркестриниң концерти. 21.20 Чарлалдар. реклама.

МОСКВАДАН

21.30 Чаагай сеткилдин оюннары. Бокс. 22.30—23.00 «Гобой» ансамбль ойнаар.

ҮШКҮ ПРОГРАММА МОСКВАДАН

19.45 Барымдаалыг фильм 20.00 — «Тамчыктыг удунар, чаштар!». 20.15 «Ырыгже-биле артар». 21.10—21.30 «Илдиҥнеңүүг аттрақцион».

● ● ●

Кино

Август 2-де

«НАЙЫРАЛ»: «Поющая раковина» (2 сериалыг) 10.00, 13.00, 16.00, 19.00, видеозалга: «Белое солнце пустыни» 9.30, 11.30, 13.30, «Ложная клятва» (2 сериалыг) 15.30, 18.30 шактарда.

«ПИОНЕР»: «Аленький цветочек» 9.20, 12.20, «Юнга со шхуны «Колумб» 11.00, 14.00, «Короткий фильм о любви» 15.40, 17.30, 19.30 (узаткан) шактарда.

«КАА-ХЕМ»: киноларчыындызы 11.00, «Преступление Антуана» 13.40, 17.40, 19.40 (узаткан) шактарда.

«ВОСТОК»: «Тайна жителей Луны» 10.00, «Тайна старого чердака» 15.00, Большой» (АКШ) 16.30, 18.30, 20.30 шактарда.

«ЕНИСЕЙ»: «Большая прогулка» 16.00, 18.40 шактарда.

● ● ●

Ак-Довуракты № 3 ортумак школазының сескиклазын дооскан дугайында 1988 чылдың июнь 16-да Айдана Эрес-ооловна Күжүгетке тывыскан херечилел читкенин барымдаалаан, ону күш чок деп санаар.

● ● ●

Ак-Тал ортумак школазының 8 клазын дооскан дугайында Оксана Одан-ооловна Сарыгларның адынга 1988 чылда тывыскан № 077566 херечилел болгаш 1990 чылдың июнь 15-те аңаа тывыскан ортумак билиг дугайында № 584515 аттестат читкенин барымдаалаан, ук документилерни күш чок деп санаар.

667000 Кызыл хоорай. Красноармейская, 100

Редактор
Ч. Ф. ЧАДАМБА

ТЕЛЕФОННАРЫ: ◆ редактор — 3-43-34; ◆ орлакчылары — 3-33-91; 3-34-17; ◆ приемная — 3-34-26; ◆ харыысалгалдыг секретарь — 3-31-92, ◆ орлакчылары — 3-45-93 Кылдыстер ◆ партыйжи амыдырал — 3-36-82, 3-36-25; идеология — 3-34-57; ◆ совет туругузу — 3-34-08; 3-41-23; ◆ үлетпүр — 3-34-49; 3-36-73; ◆ 3-41-16; ◆ культура — 3-39-15; ◆ информация — 3-37-11; ◆ чагаа киллизи — 3-39-03, 3-34-39; ◆ оюулга — 3-34-93; корректорлар — 3-37-11 ◆ «Шүүлүкчүлер» — 2-27-41; ◆ солуп хелбейн бар-гыда — 2-32-75 ◆ бухгалтерия — 3-45-41;

Тувинская республиканская БИБЛИОТЕКА им. А. С. Пушкина

Бүгү чурттарның пролетарийлери, каттыжыңар!

ШЫН

СЭКП Тыва обкомунуң, Тыва АССР-ниң Дээди Совединиң болгаш Министрлер Чөвүлелиниң органы

1990 чыл август 3 пятница № 177 (14377)

1925 чылда гезетчилерниң Эртээ 3 кио.

МЕДЭЭЛЕР

МУРНУКУ ОДУРУГДА

Тес-Хем районнуң девискээринге сөөлгү үеде чаъс үргүлүг чаап келзежок, ажыл-агыйларның ажыл-ишчилери мал чемининг белеткелинче массалыы-биле кирген. Чүргүй-оол Хомушку аттыг совхозтуң сигенчилериден эрткен айның ажылын түнээргe, Ширин Оюнның удуртканы 13 кижи составтыг аренда-биле ажылдап турар звенозу мурнуку черде чоруп орар. Звенонуң кежигүннери Иштин-Суг-Бажының девискээриниң чайгаар үнген сигенин 124 тоннаны белеткээн. Олар аяс хүннерин халас эрттирбейн, хоолулуг мал чемин белеткээринче сагыш салып турар.

КАРТОФЕЛЬ ДҮЖҮДҮ ДЭЭШ

Ол-ла совхозтуң Хүрен-Дугайда суттарылга системазының девискээринде 10 га картофель олурткан. Оон дүжүдүн элбек болдурарыбиле ажаалдазын доктаамал чорудуп турар. Эрткен хүннерде ажыл-агыйның «Саяна», «Хүнчүгеш» ясли-садтарының ажылчыннары, специалистери база ортумак школаның башкылары ол картофельдиң довураан улгаттырып, чашпанын чулуп, шефтеп чорааннар.

ЦЕХТИ АЛГЫДАР

Кызылдың зът комбинадының колбаса цегиниң агар септелгези доозулган. Амгы хүннерде цехтиң күчүзүн улгатыгар соруглага-биле делгемчидер ажыл чоруп турар. Цехтиң ажылчыннары 50 кижи. Ам цехти делгемчидип турары-биле чергелештир № 1 КПТУ-да курстарда аңаа ажылдаар кижилерни өөредип турар.

Зът комбинадының өске цехтериниң агар септелгези база доозулган. Септелгеге слесарьлар Владимир Оюн, Темир-оол Медээ олар экн ажылдаан. Оларның ындыг шынарлыг ажылдааның шээр болгаш бода мал согар цехтериң механизмнеринiң туруушкун чок ажылдааны тодаратkан. Бо хүннерде 1182 баш шээр малды цехтериң ажылчыннары чемге белеткеп кирипкен.

ЧАА-ХӨЛ БАЖЫНДА

«Ак-Туруг» совхозтуң девискээри — Чаа-Хөл хемниң бажында чайгы одарлар делгем. Аңаа чайлаглап баарга, мал-маган оът бажы сүрүп, маңнашпас-даа, оожургайлаа бээр чүве деп, малчыннар чугаалажыр. Бо чылын ажылагыйның бир кодан чылгы, 6 кодан мыйыстыг бода мал база 55 кодан шээр малы өй-шаанда чайлаглап үнген. Көжер мурнунда анай, хураганнарны нелериннен аңгылааш, кадарчыларга дужааган. Кыргылданы кыска хуусаада доозуп, малды үезинде чугганы эрте, организастыг чайлаглаарынга улуг дөгүм болган.

Эрткен чайын Чаа-Хөл бажының хүнээрек талада чайлагларынга эвээш эвес малчыннар баргаш, малын дыка экн семиртип алганнар. Бо чылын оларның үлегерин кадарчы хөй өг-бүлелер эдерген. Эң ылаңгыя инек кадарчызы Очур Дамба, хойжулар Машпак Дадар-оол, Кара-оол Килик, Павел Кызыл-оол, чылгычылар Дувар Даспак, Чимит-оол Чүлдүм олар шуут-ла боттаннап көшпүшаан, малын семиртип ап турардар.

Чайлагларже орук-көвүрүг ашпап, септээри-биле Олег Натпий баштадыр дөрт кижилиг звенону тургускан турган. Ол коллектив Доора-Кара-Суг деп черден эгелээш, Бурганныг-Баарынга чедир 30 километрге кежиглерни, оруктарны, көвүрүглерни септээн, оңгул-чиңгил черлерни дескилээн.

Чайлагларда чеде бергилээн малчыннарның кодан бүрүзүн харыылаар эштерни дирекция, партком бадылаан.

Чаа-Хөл бажында малчыннар чайгы үени шын ажыглап тургаш, малын экн турнуктур семиртип алыр соруглалыг ажылдап турар.

Санчы-Мидип СОТНАМ.
Улуг-Хем район.

ЧАА ОРУКТАРНЫ ДИЛЭЭР

Чонның чүгула хереглел барааннарын бүдүрерни көвүдедир, ол барааннарга өзүп орар хереглелди долузу-биле хандырар дээш 1989—1995 чылдарда күүседир ужурлуг Комплекстиг программаны ажылдап кылган. Ол программа ёзугаар, баштайгы сан-чурагайлар-биле алырга, 24,8 миллион рубльдиң бараакын бистиң республикага бүдүрер тургаи. Соонда ол сан-чурагайларны эде көргеш, 59,6 миллион рубльдиң барааннарын бүдүрүп үндүрери көрдүнгеи.

1986—1989 чылдарда аъш-чем аймаанга хамаарышпас чүгула хереглел барааннарын 81,8 миллион рубльге бүдүрүп үндүргеи. Бир эвес ол темпинии кудулатпас болза, 1989—1995 чылдарда 59,6 миллион рубльдиң барааннарын бүдүрүп болурунуң аргазы бар. Оон ыңай эрткен 4 чыл иштинде чонның чүгула хереглээр барааннарын бүдүрүп үндүрери, кижи санынга хамаарыштыр алыр болза, 90,7 хуу өскеп. Ындыг-даа болза, сөөлгү чылдарда чонның чүгула хереглээр барааннарының бүдүрүлгези эвээжеп эгелээн. Ону бөгүн магазинниң куруг делгинрлери херечилеп турар. 1989 чылда аъш-чемге хамаарышпас барааннарны бүдүрүп үндүрерин 95,7 хуу күүсеткеи. Чамдык бүдүрүлгелер планныг онаалдаларын ажыо-даа күүсеткеи боол турар. Чижээлээрге, «Тыва даг-дүгү» комбинат эрткеи чылдың планын 4 катап, Тудуг материалдары болгаш конструкциялар заводу 35 хуу, «Тыва тудуг материалдары» каттыжыышкын 16,7 хуу ажыр күүсеткеи. Ындыг-даа болза, бүдүрүлге черлериниң хөй кезии планныг онаалдарын эрткеи чылын күүседип шыдаваан.

Планныг онаалдаларның күүсеттинмейн турарының кол чылдагааннары чиг эт, дериг-хереклер-биле бүдүрүлге черлерни чедир хандырбайн турары. Оон ыңай ажыглалга кирер ужурлуг бүдүрүлге күчүлери доктааттынган хуусаазында ажыглалга кирбейи, ол хуусаалары чылдан чылче соңгаарладып келгеин. Чижээлээрге, 1987 чылдан тура туттунуп келген элгы-кеш тон фабриказын ажыглалга киирерин 1990 чылдан 1991 чылче соңгаарлаткан. Чонның ус-шевер кылыгларының фабриказы Шагаан-Арыгда туттунуп турар. Ону 1991 чылда ажыглалга киирерин планнаан. Бо бүдүрүлгениң тудуу база дыка оожум чоруп турар.

Чонның чүгула хереглелдерииң бирээзи — өртектиг ачы-дуза чедирилгези. Бир эвес сан-чурагайны ап көөр болза, ниитизи-биле эрткеи 4 чылда бо талазы-биле ажыл ыңдыг-ла багай эвес чоруп келген. Чонга өртектиг ачы-дуза чедирериниң планын 101,2 хуу күүсеткеи. Өртектиг ачы-дуза чедирерин республикада аңгы-аңгы адырларның 600 хире бүдүрүлгелери чедирип турар. Оларга «Тыва автотранс» каттыжыышкын, Кызылда пиво заводу, Улус өөреднлге министерствозу, «Тыва суг ажыл-агыйы болгаш мелиорацня» каттыжыышкын дээш оон-даа өске. Оларның иштинден 20 министерство, ведомство болгаш каттыжыышкын чонга өртектиг ачы-дуза чедирер талазы-биле боттарының планнарын Тыва АССР-ниң Министрлер Чөвүлелиниң докгаатkан хемчээлинден кудулаткан. А 28 министерство, ведомство болгаш каттыжыышкын планныг онаалдаларыны күүседип шыдаваан. Планныг онаалдаларны күүсетпейн баргаи чылдагааның олар планныг онаалдаларның хемчээлиниң дыка улуг болганы-биле тайылбырлап турар.

Чөптүг чылдагааннар бо айтырыгда бар болбайн аан. Ынчалза-даа чонга керек барааннарны республика иштинге бүдүрүп үндүрерин организастаар, өртектиг ачы-дуза чедирилгезин чогуур деңнелче көдүрер талазы-биле хемчегларни албайн турарын миниир апаар. Бөгүнге чедир садыгжы садып алыкчыны эвес, а садып алыкчы садыгжыны дилеп кылаштавышаан. Бүдүрүлгелер чонга ачы-дуза чедирериниче ам-даа көрүнмээн хевээр. Ону дараазында сан-чурагайлар-биле бадыткап болур. Эрткеи чылын, 1988 чыл-биле деңнээрге, чонга өртектиг ачы-дуза чедирилгезии «Тыва тудуг» каттыжыышкын 16 хуу, Кызылда алгы заводу 36 хуу, «Шагаан-Арыг тудуг» трест 61 хуу, профэвилелдерниң область чөвүлелп 49 хуу эвээжеткеи.

Сан-чурагайлардан адырлып, херектиң байдалын каксы безии сайгарарга мындыг. Далган өер ыяш, янзы-бүрү хереглелдиң доскаарлары, ндик-хеп аскыыштары дээш, өске-даа түүлдерни республикага кылып ап болур аргалыг тургаш, ону өске черлерден киир сөөртүп турар бис. Чижээлээрге, үстүнде адаан барааннарны Тываның хереглекчилер ниитилелиниң Тожуда аңныыр-тывыш ажыл-агыйынга бүдүрүп болур. Ол ажыл-агыйның удуртукчузу чонның чүгула хереглелиниң чамдык барааннарын көвүдеди бүдүрүп, садып болур бис. ынчалза-даа транспорт чарыгдалдарынга карылгалыг боол артып каар-дыр бис деп чугаалап турар.

Ооң-биле чергелештир мындыг айтырыг бар. Саяи артындан сөөртүрге транспорт чарыгдалы хөй болур бе азы Тожуган сөөртүп бадырарга хөй болур бе? Оон ыңай аңныыр-тывыш ажыл-агыйында бүдүрүп турар барааннарны, республиканың ыяш болбаазырадыр ажыл-агыйларынга ндик-хеп азар аскыыш, далган өер ыяш бүдүрерии чүге организастап болбазыл?

Чонның хереглел барааннарын бүдүрериидеп, ачы-дуза чедирериидеп бүдүрүлгелериің удуртукчулары чайлап турар дизе частырыг болбас. Эң ылаңгыя транспорт талазы-биле ачы-дуза чедирилгезинге чонның хереглелп хөй. Янзы-бүрү чүүк сөөртүп алыр дээш, транспорт дилеп, ээлчег маиаан кижилер «Тыва автотранспорт» агентилелиниң диспетчер пунктузунуң чаныига хүнүң-не хөй боор. Автотранспорт-биле хандырылганың багай болганындан дыка хөй кижилер ажылындан чардыгып, ажыл шагы үзүп, дача, хууда бажың тудуп алыр дээш, өске-даа ажылдарынга шүүдеп турарлар.

Чамдык бүдүрүлгелериің удуртукчулары чонның хереглел барааннарын бүдүрүп үндүрерии көвүдедип шыдавазын дорту-биле чугаалап турар. Чижээлээрге, машина заводуиуң директору А. Н. Тимонин тус черниң чонуига керек барааннарны чиг эт чогундан үндүрүп шыдавазын, заводтуң амгы үеде үндүрүп тураы өрт камгалалының техниктиг дериг-хереклерии чүгле Тывада эвес, а Прибалтика республикаларынга чедир бүгү Эвилелде калбак хереглелдиг боол турарын чугаалаан. Чиг эт чогунга сылдап, чонның хереглел барааннарын үндүрериие ооң тура чогу илдеп. Амгы үеде илиирлерни, стол кырынга тургузар электри лампаларны, вентиляторларны кижилер тыппай турар. Шак ындыг бараанар бүдүрүп үндүрер кылдыр заводтуң ажылын эде тургузуп болбас бе?

«Тыва тудуг» каттыжыышкынының начальиги И. А. Остапец чонның хереглел бараанарын бүдүрүп үндүрер дизе, тудугнуң хемчээлин кызырар апаар деп турар.

Чонның хереглел барааннарын бүдүрүп үндүрериие бергедээшкиннерге хамаарыштыр удуртукчуларың бодалдары аңгы-аңгы. Чамдыктары чонның чугула хереглел бараанарын бүдүрүп үндүрер тускай бүдүрүлгелерни тургузар дугайында бодалдарын илередип турар. Ол чорук фондуларны, дериг-хереклерии чаңгыс черге мөөнүзээр арганы бээр, бүдүрүлгелерии кол ажылындан чардыктырбас апаар. Бо бодалда база чөпшээрежии болгу дег чүүл бар хевирлиг.

XII беш чылда хереглел бараанарын бүдүрериниң, өртектиг ачы-дуза чедирериниң өзүлдези чонның акша-хөреңгизиниң өзүлдезиниден орапчок кудулаан, 1989 чылда чонуң чарыгдалдарындан акша-хөреңги орулгазы 32 миллион рубль хөй болган. Чонну эки шынарлыг бараанар-биле хандырар, өртектиг ачы-дузаны хөйү-биле көргүзер дээш чаа оруктарны дилээри чугула боол келген-дир.

УЖУДУУШКУНДА «СОЮЗ ТМ-10»

СЭТА-ның дыңнадыы

Космос делгемни шинчилээр программага дүүштүр 1990 чылдың август 1-де, Москваны-биле 13 шак 32 минута турда «Союз ТМ-10» деп космос кораблин салып үндүрген. Башкартынар корабльдиң командири Геннадий Михайлович Манаков, борт инженери ССРЭ-ниң ужудукчу-космонавтызы, Совет Эвилелиниң ийи дакпыр Маадыры Геннадий Михайлович Стрекалов.

«Союз ТМ-10» корабльди август 3-те «Мир» комплекс-биле тудуштурар. Оон соонда Чер орбитазының чоогунга үр үеде ужудуушкун кылып келген космонавтылар Соловьев биле Баландинии чаа экипаж солуур.

«Союз ТМ-10» корабльдиң башкарылга системалары чогумчалыг ажылдап турар. Космонавтылар Манаков биле Стрекаловтуң кадыының байдалы эки.

Геннадий Михайлович МАНАКОВ

Геннадий Михайлович Манаков 1950 чылдың июнь 1-де Оренбург областа Андреевка районнуң Ефимовка суурунга төрүттүнген.

Агаардан халдаашкынга удур камгалалдың ужудукчуларының Армавирде Кызыл туктуг дээди ужар чүүл училищезин 1973 чылда доосkан соңгунде Шериг-Агаар Күштеринге албан эрттирип тургаи. Геннадий Михайлович 1980 чылдан бээр шенелде ажылдарынга киришкен. Ужар чүүл аппараттарының 40 хевирлерии болгаш аймаан шингээдии алган. «Бирги класстың шериг ужудукчузу», «Бирги класстың ужудукчу-шенекчизи» деп мергежилдир.

Г. М. Манаков — 1974 чылдан бээр Совет Эвилелиниң Коммунистиг партиязының кежигүнү.

Москваның Серго Орджоникидзе аттыг ужар чүүл институдун кол ажылындан хоталбайн. 1985 чылда өөренип дооскан.

Космоска ужудуушкунарга 1985 чылдан бээр белеткенип эгелээн. «Союз ТМ» корабльге болгаш «Мир» орбита станциязынга ужудуушкуннарның бүрүн белеткел курузун эртирген.

Геннадий Михайлович СТРЕКАЛОВ

Совет Эвилелиниң ийи дакпыр Маадыры, ССРЭ-ниң ужудукчу-космонавтызы Геннадий Михайлович Стрекалов 1940 чылдың октябрь 28-те Москва областың Мытищи хоорайга төрүттүнген.

Москваның Бауман аттыг техниктиг дээди училищезин 1965 чылда дооскан. «Энергия» эртем-бүдүрүлге каттыжыышкынынга ажылдап турган үезинде бодун бедик билиглиг, инициативалыг инженер кылдыр көргүскен болгаш космос аппараттарын чогаадырынга база шенээринге киришкен. Геннадий Михайлович — техниктиг эртемнерниң кандидады.

Г. М. Стрекалов — 1972 чылдан бээр Совет Эвилелиниң Коммунистиг партиязының кежигүнү.

Космонавтылар отрядынга ону 1973 чылда киирген. Космоска ужудуушкуннарны үш удаа кылган: баштай 1980 чылда «Союз Т-3» корабльге болгаш «Салют-6» орбита станциязынга, ийи дугаарында —1983 чылдың апрельде «Союз Т-8» корабльге, үш дугаарында — 1984 чылдың апрельде совет-индий каттышкан экипажтың составынга. «Бирги класстың космонавтызы» мергежилди аңаа тывыскан.

Мал чеминиң белеткели — хүннүң чугула айтырыы

СЕНАЖ САЛЫЫШКЫНЫНДА

Эрткеи кыжын Бии-Хем районда «Кызыл тараачын» совхозтуң Туран сүт-бараан фермазының болгаш өскедаа фермаларның коллективтери мал чеминиң курлавырлары чедишпейн барганындан, сүт бүдүрер планнарын күүсетпээн. Кыштың чыккылама соогунда чүнү канчаарыл, берге үени эртирип алырының аргазын бодааш, ук совхозтуң удуртукчулары өскээртен дуза дилеп, Саян артындан, республиканың чамдык ажыл-агыйларындан аар өртек-биле саван, силос садып алыр ужурга таварышкан.

Эрткеи кыштың шылгалдазындан кандыг түңнелди үндүрген бис, ынчаш? Үени чөп ажыглап, мал чеми белеткээринге күштү шын организастаар алаар. Ол ышкаш ам хоорайда, суурда албан черлериинден, организациялардан шефчилерни база-ла шалыпчы кампанияже хаара тудар. Ажыл-ишгин темпизин шак-даа дургузунда кошкатпас ужурлуг. Ук совхозта мал чеминиң белеткелиниң чоруп турарының дутайында материал бижнир даалга алгаш, конторага кээп, агрономнарны, бригадирлерни айтырарымга, билир кижи чок болду.

Туран сүт-бараан фермазының сиген кажаазы. Ында онгарда ийи трактор сенаж таптап тур. Бедик шагжалыг КамАЗ шөлден экелген ногаан массаны дүжүре берди. Учётчик Красноярскиниң кодээ ажылагый институдунуң Кызылда филиалының дөртку курсчузу Мерген Багай-оолдан ажыл-ишгин чоруп турар байдалын сонуургадым:

— Сенаж салыышкынын үш хүн бурунгаар эгелээн. Бөгүнге чедир онгарда 300 тонна хире сенаж дүшкеи. Чаъстыг хүннер уржуундан ажылывыс темпизи оожум чоруп тур. Сенаж таптаашкынында ийи трактор бар. Сергей Уйнук-Көк трактору оңгардан шуут үндүрбейн турар. Бистиң кол-ла сорулгавыс— арыг, шынарлыг кылдыр кылыры болгай. Мен бодум келир үеде зоотехник болур кижи мен. Ынчангаштың баштайгы ажылымны мынчаар эгелээним таварылга эвес. Мал чеми шынарлыг, арыг болза, сүт-саанга база аажок салдарлыг болур ужурлуг. Ынчангаш ону хынап турар мен. Роман Монгуш чамдык черлерге бөкперлежи берген массаны тарадыр эшпишаан, дузап турар. Амдыызында ажылдың чаа-ла хөнүгүп эгелээни бо. Сенаж сөөртүлгезинде районнуң автотранспорт будурулгезинден алды машинаны, а совхоз бодунуундан дөрт машинаны тускайлаан. Хүнде бир чолаачы үш азы дөрт рейс кылыр.

Чүүгүн дүжүрүп каапкан машиналарның бирээзинге олурупкаш, Алексей Степанович Срезнёвтуң тайга эдээнде ажылдап турар черинге чеде бердим. Тараажыларның часкы тарылгада багай эвес ажылдааны илден. Көк-тараанын дүжүдүнүң чаагайы кончуг, артында-ла салгынга шинчейнин каап чыдар. Механизаторларның ындазында хөглүү дегет. Чаа-ла дүштеп алган, аразында хөөрежип орлар. Бригадир Алексей Степанович бригадада үр чылдарда ажылдап турар эштери Борис Бакылдайны, Анатолий Хөлдүгбейни, Борис Хохловту, Андрей Попеляевти, Алексей Симоненкону болгаш өскелерни-даа мактап чугаалаар болду. Ол ышкаш чолаачылар база кызымак чоруун көргүзүп турар.

Вячеслав МОНГУШ.
ЧУРУКТАРДА: хоочун чолаачы К. Күжүгет; сенажка ногаан масса кестирер механизаторлар.
Ондар ОХЕМЧИКТИН фотолары.

Эмчи дүвүрелди көдүрүп тур

Оваарымчалыг болуңар: ПАРАТИФ

Улуг-Хем районнуң Шагаан-Арыг хоорайда Новосибирск хоорайдан бөлүк эмчилер чедип келген. Олар районда тургустунган «Найырал» ассоциацниязының шугуму-биле келгени ол. Ниитизи-биле чугаалаарга, бедик мергежилдиг эмчилер Хайыракан суурда ажыттынган кадыкшылга төвүнге август айның төнчүзүнде кээр эмчилер бригадазынга кандыг-кандыг ажылдар чорударын баш бурунгаар тодарадыр соруглалыг.

Бөлүктү өкпе аарыгларының талазы-биле эртем-шинчилел институдунуң директору Владимир Краснов баштап чоруур. Районга эрткеи чылын ийи кижиниң амыдыным алгаш барган паратиф аарыы катап нептереп эгелээни-биле холбаштыр бистиң корреспондентивис ол белүктүң кежигүнү Елена Игорьевна Красновага ужурашкан. Елена Игорьевна Новосибирскиниң эмчи институдунуң халдавырлыг аарыглар кафедразының ассистентизи, медицина эртемнериниң кандидады. Оларның беседазыйн мооң адаанда парладывыс.

— Паратифтен аараан кижилерни кончуг дүргени-биле «Свердловскхимтудугнуң» туткан ниити чуртталга черинде эккеп чыттырган. Бөгүн дээрезинде мында 25 кижи эмнедип чыдар. Оларның байдалы кандыгдыр, Елена Игорьевна?

— Экизи көрүп, шуут-ла бергедээн кижилер амдыызында чогул. Ынчалза-даа ол оожургаарының кандыгдаа барымдаазы болбас ужурлуг. Паратифтен аараан деп 75 кижи каразытда турар-дыр. Бо дээрге дыка берге байдал ышкажыл. Төп эмнелгеде-даа, районнуң удуртулгазында-даа маиаа хамаарыштыр улуг дүвүрээзин көдүргенин эскербедим. Райкүүскомнуң эпидемнята удур онза комиссиязы бүгү конгаларны дагжадыр ужурдуг турган. Ындыг турбуже, онза дүвүрээзин черле эскербедим. Азы мындыг байдалдарга чаңчыгып калганындар ындыг силер бе?

— Район эмчилери паратифтиң бо чылын нептереп эгелээн черии тодарадып алган хевирлиг болду...

— Ийе, сүт заводундан эгелээн хире деп менээ дамчытты. Доп-дораан, ам бо минутада-ла ында ажылдап турар кижилерни дөгерезин шинчиир ужурлуг. Оон соонда районнуң бүгү чурттакчыларын, чаңгыс-даа кижи арттырбайн, шинчилгеге хаара тудары негеттинип келген-дир.

— Аарыг кижилер-биле беседалажыышкынынар үезинде чүнү билип алдынар?

— Олар паратиф дугайында чүнү-даа билбес-тир. Кадык бис деп чоруп турар районнуң 30 муң чурттакчылары бо талазы-биле билиин ханыладыр апаар. Көрүнер даан, мында аарыг кижилер ам чеди хонуп турар-дыр. Мынчага дээр хан ылгам кижи паратифтен каразыттыргаш, эмнедип турган болганда, бо чылын ол база катаптап болур эвеспе дээш, баш бурунгаар белеп турган болза эки. Хензиг фактыны айтып каайн. Мында сээктерниң көвейии эскерип ор боор силер. Эжиктерге, соңгаларга азар марляны канчап черле тыппаныя кайгап ор мен.

— Елена Игорьевна, аалчы кижи мен дээш тыртылып орбайн, бистиң четпестеривисти ажыы-биле чугаалап берип орарынар дээш четтирдим. Паратифтен камгаланып алырының оон аигы кандыг хемчеглерии алзывысса чогуурул?

— Мында аарыг кижилер дөгере чаңгыс туалетке чиигеттиниp турар-дыр. Кижи бүрүзү аигы горшоктуг болур ужурлуг. Туалетке баргаи хир-чам канализацияга баар болгай. Оон ол аргылал черии тавараашаи, домейле Улуг-Хемниже киир агар. Оон чиг суун Соңгу Доштуг океанга чедир кижилер ижип турар болгай. Улуг-Хемниң чиг суун ишпес, аиаа эжинмес болза эки. Мында Чаа-Хөлдеи бир оол чыдыр. Ол Булактыя суг хөөлбээнге эштип тургаиын чугаалады. Паратифти оон-даа халдадып алганы магат чок.

Ниитизи-биле алырга, эмчилер бо хүннерде уйгу-дыш чок ажылдаар болза экиндир. Бажың бүрүзүнге кирип тургаш, кижи бүрүзүн шинчиир, хынаар. Оон башка сальмонеллы дээр бөлүктүң микробтары-биле нептереттинер паратифти чавырылдырары берге апаар.

— Паратиф дээр халдавырлыг ижин-шөйүүду аарыы канчаар нептерээр чүвел, Елена Игорьевна?

— Бис болза, чүгле бир аарыг кижи таварыштыр деп санап турар бис. Сураан дыннаарымга, эрткеи чылгы паратифти Ортаакы Азиядан эккеп садып турган арбузтарга-даа шамнап турган болдунар. Арбуз хөөкүйге нитраттардан оске чүнү шамнаар боор ийик.

Бистиң Новосибирск хоорайывыс 1,5 миллион чурттакчылыг болгай. 1983 чылда оон бир районунга паратиф нептерээн. Хамык чонну шинчип-шинчип кээрииске, ооң нептередикчизи ным болган деп бодаар силер? Үшпа кырган шуваганчы мадай болган. Ол хамааты дайынының үезинде-ле паратифтиң нептередикчизин апаргаш, ынча чылдар дургузунда аарыын оске улуска халдатпас дээш кызып чораан. Назылап кырый бергеш, ол бир-ле черге частырыг кылган. Ооң түннелиниде хөй кижи аараан, оларны сегидип алырынга хөй ye болгаш күш негеттинген. Моон-биле чүнү чугаалаар дээним ол? Силерде эрткеи чылдың паративиниң нептередикчилери боол болур үш кижи тодараттынган чораан. Олар боттарынга эң харыысалгалыг болур ужурлуг. Оон-биле кады кижи бүрүзү арыг-шеверни хоойлу ышкаш сагыыр болза, коргунчуг паратиф чавырлыр.

Партийжи амыдырал

БАШКАРЫКЧЫ РОЛЮН БЕДИДЕРИ-БИЛЕ

Парткомиссия бирги ээлчегде, коммунистерниң башкарыкчы ролюн бедидеринге, оларның эде тургустунуушкуниң херээнге хууда салыышкынын көвүдедиринге кичээнгейни салып турар. Партияның шиптирлеринге дүүштүр партияның хүрээлекиниң арыг болуруи хандырары-биле «Алдан-Маадыр» совхозтуң партия комитединиң ажылын парткомиссия СЭКП райкомунуң бюрозунга чугаалажыры-биле селеткээн. Партия комитеди, бир дугаарында, коммунист бүргүзүнүн СЭКПниң Уставының негелделерин хажык чокка сагыырын, партия эге организацияларының дайынчы арга-шинээжин, партийжилерниң башкарыкчы ролюн бедидерин, эде тургустунуушкунну калбарыырын, хандыларын шугумчүлелди болгаш аныяк коммунистер-биле ажыл дугайында «Ишкин» совхозтуң партия комитединиң амылын дыс-наан. Ол ажыл чүүлер эки-жик турар. Чаңдыс партия организацияларының талазында партияга кирип турарларның ажыл-херекчи, политиктиг болгаш моральдыг шынарларын эки барымдаалап көрбейн, эде тургустунуушкунну боттандырарынга, ажык-чарлыг чоруктуу иештередиринге, шугумчүлелди болгаш бот-шугумчүлелди хөгжүдеринге олар-ның киржилгезин хандыр өөренмейн барганындан 5 кижини комиссия кежигүнүге хүлээп алырындан ойталаан.

Партия эге организациялары чыл дургузунда коммунистерниң хууда херээн канчаар, сайгарып турганын көргүзерге мынды. Алдан-Маадыр ортумак школазының башкызы Ондар Экерооллу коммунист болгаш хамаатты хүлээлгезин күүсетпээни дээш СЭКП кежигүнүнден үндүрген. Ол коммунист учёт карточказынче кинр бижидир, партия талазы-биле шыгыы хемчег алдырганнар, 5 кижи учёт карточказынга кинр бижилге чокка шыгыы доктуттурганнар. Он беш кижиниң иштинден 6 кижи арагалааш-кыи-биле холбашканы дээш хемчег алдырган.

Партия эге организациязының дайынчы арга-шинээжи, ат-алдары чүнү-даа мурнунда коммунистерниң бот-тарыындан хамаарыжыр. Ындыг турбуже. «Алдан-Маадыр», «Сүт-Хөл» совхозтар-ның партикомнары, ыяш ажыл-агый участогунда, райсан-хөөө кылдызинде партор-ганизациялар коммунистер Э. Н. Ондар, П. С. Кара-Сал, З. Х. Сарыглар, Е. Б. Куулар, О. Б. Монгуш оларның хуу херээн эрегей көрген. Ыяш ажыл-агый участогунуң партия эге организациязының секретары Е. Б. Куулар эзириктер сергедир черге кирген. Сан-хөөө кылдызинин эргелекчизи О. К. Монгуш албан черинин машиназын эзирик башкарып чоргаш, КАИ-ге туттургаш, штрабтаткан.

1989 чылда белеткелдер конторазының директорту турган С. А. Монгуш ажыл-агыйга удуртулганы кошкатканы, ажыл шагының үезинде арагалап турганы дээш ажылыдан үндүрткен. 1990 чылдың марта ол-ла коллективтиң белеткелчизи ком. мунист В. С. Сарыглар кожи амы-тыны-биле холбашкан аар кемниг херекти эзирик үүлгеткен. 1989 чылда район-нуң күүсекчи комитединиң иштиин херектер килдизиниң начальнигиниң оралакчызы турган Н. М. Салчак арагалааш, Кызыл хоорайның эзирикте сергедир черинге кирген. Ол дээш ажылыдан үндүрткеш, партия талазы-биле шыгыы хемчег алдырган. 1990 чылда иштики херектер килдизиниң начальнигы В. К. Сымчан-оол удуртулганы, негелдени кошкатканы, милицияның ажылын эде тургузуп шыдаваанын дээш ажылыдан үндүрткен. Бо талазы-биле райпода, милицияда партия эге организациялары секретарылары Е. Ш.-Б. Ондар, С. С. Ондар коммунистер-биле ажылды кошкатканнар.

СЭКП кежигүнүнери «Алдан-Маадыр» совхозтуң профком даргазы А. К. Сарыглар, БАЛКЭ райкомунуң бирги секретары А. Б. Конгар, Сүт-Хөл кодээ Советиниң күүсекомунуң даргазы В. Б. Сарыглар олар шүшпен, инициатива чок ажылдап турганы дээш ажылындан үндүрткеннер.

Ам сорулга болза СЭКПниң Платформазынга болгаш Уставының негелделерине дүүштүр коммунистер-биле ажылдың деңнелии бедидерин СЭКП райкомундан, парткомнардан, партия эге организацияларындан үе шыңгыызы-биле негеп турар.

Сегбе ОНДАР.
СЭКП Сүт-Хөл райкомунуң чанында парткомиссияның даргазы.

ТӨЛЕВИЛЕЛ

РСФСР-ниң Компартиязының Контроль комиссиязының дугайында дүрүм

1. РСФСР-ниң Компартиязының төп сургуулиниң, оларның аппарадының болгаш албан черлериниң ажылчорудулгазынга, республиканың партия организацияларынга Устав негелделерин сагып турарынга контрольду боттандырар сорулга-биле РСФСР-ниң Компартиязының Контроль комиссиязын партияның съездизи соңгуур.

Комиссия бодунуң ажылчорудулгазынга СЭКП Уставын болгаш бо Дүрүмнү удуртулга болдурар, чүгле РСФСР-ниң Компартиязының съездизинге болгаш конференциязынга отчёттут.

2. РСФСР-ниң Компартиязының Контроль комиссиязы:

— республиканың партия организацияларының СЭКП Уставының болгаш программаның документилериниң күүселдезинге;

— РСФСР-ниң Компартиязының съездилериниң болгаш конференциялары-ның шиптирлериниң күүселдезинге;

— РСФСР-ниң Компартиязының Төп Комитединиң болгаш ооң күүсекчи органнарының ажыл-чорудулгазында демократтыг принциптериң сагыттының турарынга контрольду боттандырар. Бир эвес оларның шиптирлери программныг документилериниң болгаш Уставтыи негелделеринге дүүшпейи турар болза, оларга удурлаар;

— бюрократизм, шүгүмчүлел кызар, албан-дужаалды оскээр ажыттаар, партия политиказынга кара туразында ажылал кылыр чоруктарның фактыларының талазы-биле хемчеглерни алыр;

— партия хүрээлениң болгаш партийжи эң хуу чоруктуу быжыглаарынга, партия эге организацияларының ат-алдарын болгаш бот-тускайлаң чоруун бедидеринге дузалаар;

— бодунуң эрге-хүлээлгезинге дүүштүр коммунистерниң дүрүм ёзугаар эргелерии, ат-алдарын болгаш толептиг мөзүүн камгалаар.

— партия организацияларынга болгаш партийның соңгудалыг органнарынга эвээш санныгларның боттарының туружун камгалаар эргези кыстына бербезин, а хүлээп алдынган шиптирлерии бүгү коммунистерниң күүсеткен турары дээш хайгаараар:

— РСФСР-ниң Компартиязының Төп Комитединге, ооң күүсекчи органнарынга болгаш аппарадынга, албан черлеринге болгаш бүдүүлгелеринге партия организацияларының тургускан айтырыгларын, чагааларны болгаш билдиришкиннерии сайгарып көөрүүнүң доктаатказын чүрүмүнүң сагыттының турарын хынаар:

Мал чемин шынарлыг белеткээр

СИГЕН ТАЙЫС-ДАЛ БОЛЗА...

Бо чылын «Х Улуг хуралы» совхозтуң девискээринде ажыглаашкын чугаа дыттыр. Ынчалза-даа хөй ажыглаттырган шөлүн суггаралыныңар ачызымнда мал чемин белеткээри сиген тайыс-дал болган. Бо-ортулуг чарыылаашкын бригада ударнигжилери Виктор Сарыг-оолу Зоя-Сенмаа Куулувна улуска тараазында 100 гектар чем белеткээн. Ооң-биле кады Надежда Ондар дээрбек чоокнаарында сигенни база ажаглаан.

Мал чемни белеткээр чоруза аажок сургаглыг Балыкай Юрьевич мелеткээр. Чылбак Бапыр олар ажылдаанда ажыглаттырган. Ам ийиги дужуттуг аларыбиле суггатчылар ажылдап киришкен.

Совхоз төвүнүң чурттакчылары мал чемни белеткээр талазы-биле чарыштың негелдезин база ажылдап чыдыр. Аңаа бирги черни алган кудумчуга 200, ийиги чер дээш 150, үшкү черде болганы 100 рубль-биле шаңнаар деп көргөн. Соруда болза, суурнуң чурттакчыларын бо ажылга киришкиреп тургаш, планны күүседирип болур.

Ол-ла совхоздуң Балык-Хараар деп черде комсомолчу-аныяктарның бригазазы ажылдап турар. Ында 600 гектар шөлдү бажыглаай. Сигенден ангыда, бо бригадага картофельди, ногаан массаны, кызыл-тасты база бажыглаан. Бригада сигенни кезери-биле кады чайгы черни база ажарып турар. Чаштырып суггарар үш агрегат база доктаамал ажылдап турар. Бүүн-Бажы деп черде 3 сараатты салаан.

Кара-оол НАЗЫТЫ.
«Х Улуг хурал» совхоз.

КЫМ КАМГАЛААРЫЛ?

МООЛ АРАТ РЕСПУБЛИКА. («Ходолмор» солуун). МАР-ның Араттың Улуг Хуралы чурттакчы чоңнуң хөй кезии казахтар болуп турар Баян-Өлегей аймакта чаа тургустунган «Аймактың национал эвилелиң» ниитилел-политиктиг организациядан петицияны (эрге-чагырга черниге болук улустуң дилет бижиин) алган.

Эвилел «аймактың девискээринде чурттап турар бичe улустарның эрге-ажыктарын илередип турар». Оның келген национал болгаш социал-экономиктиг айтырыгларны шиитпирлээрниге, чуртта гуманныг, демократтыг социализмни болгаш хөөлүг-дүрүмүг күрүнеэни тургузарынга, чуртта чурттап турар бичe улустарның аразында чаңгыс эвин быжыглаарынга деткимче бээр сорулгаларны үк эвилел бодунуң нурунда салып турар. Чаа тургустунган эвилел бодунуң петициязында АУХ-туң Президиумунга күрүнеэниң дээди эрге-чагырга органының чаңында Доктаамал националдар Советиниң тургузарын, чоокку ийи чылда Баян-Өлегей аймакка мусульман болгаш богда ажыңның хүрээлерин ажыдарын, «Наврүз» байырлалыбиле холбашкан төлээде, аймакка март 22-ни дыштанып хүн болдурарын, а ол ышкаш националдар дугайында хөөлүнү ажылдап кылырын саналдап турар.

Эвилелдиң петициязын парлап үндүрген «Худулмур» солуң үк аймактың ийи чурттакчылары — бичe-бүүрай урянхай улустуң төлээлериниң чагаазын база чырыткан. Дөртен чылдар үезинде, кажан аймак тургустунганда, оон чурттакчыларының 40 хуузу казах эвес омак-сөөктүг улустар турган. А бүгүн олар түгле 17 хуу болуп турар деп. чаганың авторлары — ниити-биле школазының башкызы С. Чулуунбаатар болгаш малчын Ш. Онжоон бижип турарлар. Оларның бодалыбиле алырга, үндезин чурттакчы чоңнуң — урянхайларның дербеттериниң, тывалардың санының кыскарылганы национал бирлик улуска хамаарыштыр тус черниң удуртулгалывыг ажылының ында эвес метод-тарыбиле холбашкан болган турар. Чагаанның авторлары үк көрүкчөрнин моол чаттар үнелеп чурттакчыларының тен эвес бойдалының хуу, ында чугаалап турар ниитилелдиң петициязын парлаан.

ТЫВА ЫРЛАРГА ЫНАК ОРУС ЫРААЖЫ

Республиканың маргылаанның улус бай-ойлу — Шөлүстеги бажыңнар аргыдиктиг, шиитпирлиг, ажыл-ишчиннер ажылдап турар. Ынчангаш аңаа-биле дыка ойлу-хөлүг, ажыл-ишти-биле чараш ырлап дорту. Оон соңгаар «Елүзүг өөрдүр он» ады-биле ырлаан. «Кадыг коргу таңчылыг ырлаар ойт боор чамдык төлээр болган. Ынчангаш ол ырлаан-биле бодун ыңай-биле ырлаан. Оон ыңай-биле ырлаан

ТУРА-СОРУУ КҮШТҮГ БОЛГАН

Аскак кылдыр чалаттынган дунмам күжүр
Аас-кежик, өөрүшкүлүг кижи болду.
Этезинде чамдыктарның анчыг сөлүү
Элезинче шымынганзыг, сес чок читти.

Улуг Москва бертик кыска аал болган.
Урут аңаа дээди эртем чедип алды.
Экономист-бухгалтер дээр мергежилиг
Эргим чонга бараалгадып чурттап чору.

Күдээм оолак «хола-честиг» үрен болган,
Күжүр кысты базымчалап пат-ла болду.
Ынчалза-даа тура-соруу күштүг болгаш.
Ындыг бодаан дунмам ону тиилеп үнду.

Кызыл-оол ТАБУРАК.

ЧАГЫГ КҮШТҮГ

Эки чагыг
Элеп тенмес эртине дег,
Чурттаалага
Чуда болур чырыткы
боор
Боданганга
Бераалганы шүүрежип
боор.
Буттарынга
Бүрүй баспас шынганы
бээр
Чагыг сүрген—
Чаагай кежик черле
кагбас,
Тайып үшпас
Даангыышпаан оран болур.
Тадар-оол СЕРЕН-ООЛ.

ОДУҢ КЫВЫС

Дүнениниң салгын-хады
Дүвүредип турарын көр.
Хондур теалаан
ынакшылым
Холга алгаш салбайын ма
көр.
Дадагалдаан бодалдарга
Таян дыка алыспайн көр.
Сылдыс-шолбан
адааргазын,
Шынчы чүрөөм, одуң
кывыс.

Валерий ХАВРАК.

КЫМНЫҢ Э Ж И Л?

Хөвү үнүп көрүп чедер
Хоорла дорут кымның
аңдаа?
Хөөп малын дүжөп хөлөр
Хойну сүгда кымның
эвил?
Имиртинде орук часпас
Идегелдиг кымның
аңдыл?
Ничеегин халдан салбас
Ишти эрес кымның эвил?
Сайт чырай чанып салбас
Самнап турар кымның
аңдыл?
Сагыш чүрөө хураганда
Сайманты кыс кымның
эвил?
Өөр салган аңгымайда
Өзенгиден дүшпес дөмей
Эрес ниитээ сакманчыны
Эй тырткаш салбас дөмей.

Василий УЙНУКАЙ.

БУУРАГА ЫНАКШЫЛЫМ

Чонар дүштей чаагай кадыг кыс чараш
Чоргаараадыг үнүрем черим Буурага
Ынакшылдаан ойнуу бажы дөгүп өскен
Кырган-тарның малчын уктуг оглу-дур мен.

Будуттарым эгинненкеш чоргаар турар
Буурага ынакшылым чада түдүп
Үшпа чаштаң хая дажын кырдап өскен
Улуг-Хемниң чалгыы шаптаан оглу-дур мен.

Чуңма, тезин чалымнардан харап чакчаан,
Чурумалын арте чаштаң таалап ханган,
Ханаланган Буурага сеткил-чүрээм
Ааалаатпан ханы ынак оглу-дур мен.

Чолдак-оол КАРА-ООЛ.

ААЛЧЫВЫС—«КАА-ХЕМНИҢ ХАЯЗЫ»

Барык дөрт чыл иштинде «Каа-Хемниң хаязы» деп чогаадыкчы каттыжыышкын-биле ажылдап, ооң киржикчилериниң чогаадыкчы ажылдарын демниг сайгаржып келдиң.

Тыва черге ат-сураа алгый берген Салчак Токаның, Салчак Тамбаның чогаалдарының салгакчылары-биле ажылдаары мөзөө солун-даа. Харыысалгалыг-даа-дыр. Чогум каттыжыышкынывыс түгле шүдүк чогаалы-биле кызыгаарлаттынмайн турар, каттыжыышкын — интернационалчы.

Баштайгы чеднишкиннериниң бирээзи — Дерзиг-Аксыда көдээ башкы Болат Маадының эрткен чылын үнген шүлүктериниң бирги чыындызы. Ол ышкаш Эрженнин аңчызы Федор Потылицининиң шүдүктери «Улуг-Хем» альманахка, «Тувинская правда» солунга үнгүлээн. Нинтизи-биле шүлүк чогаалычыда башкылар К. Чолдак-оол, Т. Серен-оол, пенсионер В. Уйнукай, былаа ажаакчызы В. Хаврак болгаш өскелерниң-даа идепкейлиг мени өөрттүп чоруур.

Ол ышкаш бот-тывынгыр композиторларывыс Т. Серен-оол, К. Донгак, М. Доңбаштай, Н. Чамбал черле эвээш эвес солуп ажылдарыны кылгылаан.

Чурукчуувус Н. Германның чуруктар делгелгезин Тываның девискээрин шагда-ла ажыр база берген. Ыяштан янзы-бүрү хевир-дүрүзүлер чазаар Ю. Натниттиң, чурукчу В. Даниляшкин ажылдарын көрүкчүлер сонуургап турар.

Бистиң соруглавыс түгле кичээлдер эрттирип, сайтарылга кылыры эвес, а чон аразынче чогаадыкчы ажылдар-биле үнери болур.

Каттыжыышкын бо хүннерге чедир 50 ажыг үүгүшкүнниерии органнаастаан. Тускай хана солуннуг.

Бистиң өөрүшкүвүс — чоннуң бистиң үлүг сонуургалбиле уткуп турары. Ажылывыс өөредилге чылы-биле домей хуусаалыг. Ам «Шыныың» номчукчуларынга чамдык авторларның чогаалдарын таныштырып көрейн.

Кара-оол НАТПИЙ-ООЛ.

«Каа-Хемниң хаязы» чогаадыкчы каттыжыышкынның улуртукчузу, М. Горький аттыг Литература институдунуң доозукчузу.

ЧАРЛААЛДАР БІОРОЗУ

ӨӨРЕНИРИН КҮЗӘӘННЕРГЕ

1990—1991 өөредилге чылында дараамдында түскен эргелер талазы-биле белгилеп таварыжыр дыртыышкыларывыс чыырып Кызылдың башкы институду чарлап турар: математика, информатика, физика, информатиканы ачалга техникалыг, ага өөредилгенниң педагогиктиг бөлүү методиказы.

Курлавырын кылдыын эргелиг алдынчылаарын 3 чыл дургузунда хүлээп алыр, а ооң ишкинээ чалыыктың дорт-даатказы чоокшулаан чонге-дериин ажыл-ижи-биле таныжып алыышкынга, ооң ишкинээ ажылдаарынга, ооң ишкинээ ажылдаарынга, ооң ишкинээ ажылдаар

Тувинская республиканская БИБЛИОТЕКА им. А. С. Пушкина

Бүгү чурттарның пролетарийлери, каттыжыңар!

ШЫН

СЭКП Тыва обкомунуң, Тыва АССР-ниң Дээди Соведиинин болгаш Министрлер Чөвүлелиниң органы

1990 чыл август 5 воскресенье № 179 (14379)

1925 чылдан чедип тургустунган

Ээзи 3 кез.

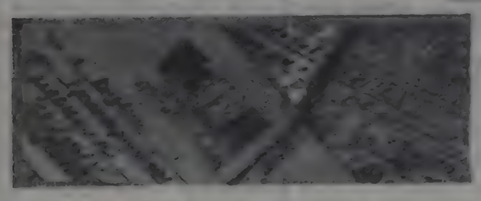

Чагаалардан

Саналдар, бодалдар

Хайыралаваанывыс ол

Хоорайдың аныяктарының тарын оруктап ыяштар чугаалап турарынга төрээннем-дээ болуур. Оваа-биле тергелеттер ол ыяштарны ажаап хайгаараары албан. Сөөлгү үеде таптыг көөр болзувусса, чаагайжыдыгаже сагыш салып келгенивис кошкак. Мындыг кошкан чоруктан олурткан ыяштарывыс чамдыктары каткылап калган. Бүрүлери саргарып, кадып калган.

Хоорайдың [illegible] арыг-шеверин көрээлинер. Ол арыг-шеверни кижи бүрүзү сагывайн турарывыстан, ында-мында боктар каракка көскү, янзы-бүрү чем артынчылары, саазыннар огбейжи берген чыткылаар. Автобус доктаар черлерге оргаш арыг-шеверни сагывас чанчылывыс амдаа читпээн. Хоорайның чурттакчы аазы оске черлерден келген аалчы бүрүзү арыг-шевер чурумун сагыыр чүве болза, ынчан хоорайывыс чараш, көрүштүг болуру чугаажок.

Хоорайның олурткан ыяштар суггарар машиналары түгле кол албан черлерининг чанын суггарар. Титов, Гагарин, Чехов кудумчуларын суггарбас-тыр. Мынчаар алалап ажыл кылырга, тааржыр бе? Чок, болбайлы дыр. Олурткан бичии өзүмиерин ажаавас болзувусса, бойдусту деңгеерге кампап, ханыралаваанывыс ол шыжажыл.

Михаил ЧАМЬЯН.

Кызыл хоорай.

Сагыш салыышкын дээш

Кызыл хоорайда данының болгаш күш-ажылдың хоочуннары, инвалидтер эвээш эвес. Хоорайда чамдык бүдүүлгелер, албан черлери база организациялар бот-ыдепнейн-биле оларга дузаламчызын көргүзүп турар. Ындыг дузаламчыны көргүзерин профобъединевилердин, радиотелевидениениң коллективтери идип үндүрген. Бо ажылга радиотелевидениеден Н. И. Принцеваны, база оске-даа албан черлериниң ажылдакчыларының киржилгезин демдеглевес арга чок. Бо чылдың эгезинде Кызылда кырганнар болгаш инвалидтер бажыңынга ниити хурал чыылдыргаш. Дузаламчы талазы-биле тайылбыр кылгаш, 5 кижи составтыг комиссияны тургускан. Ол комиссияның адынын кыраңга акша шилчидериниң 142652 дүтаарлыг агар саны ажыттыкан.

Ол санны ажыттыкан соонда ол-бо черлерниң организацияларындан будүүлгелеринден дузаламчы кирип эгелээн. Чижээлээрге, Кызылдың даараныла фабриказы 2401 рубльдин даараан хептерин эккеп берген. Хоорайның ыяш ажыл-агый будүүлгениниң коллективи 1 мун. Кызылдың коммунал девискээр будүүлге ажыл-агый эргелеги 1 мун рубльди дузаламчы кылдыр берген. Садыг министерствозунуң үлетпүр барааннар базазы 3280 рубльди шилчиткен. Эът комбинады 1059 рубльди интернат-бажыңга эт-херексел садып алыры-биле берген. Дузаламчы көргүзерин оске-даа коллективтер аазаан. Ол кирип турар дузаламчы акша эт-сеп, хеп-сын садып алырындан ангыда, культура-массалыг ажыдоорда база кырдүүүн турар. Оон-даа оске чарыгдалдарга ажыглаарын планнаан.

Бо-ла бүгү сагыш салыышкынга бажыңинтернаттың кырганнары өөрүп четтиргенивисти солун дамчыштыр илередикседивис. Тургустунган комиссия кежигүннери кирген дузаламчы акшаны чөптүг чарыгдаарынче сагыш салыр бис. Чамдыкта акша-хөреңги турза-даа, эт-херекселдер садып алыр база-дарга чедө баарге, херекселээ сураанныр чаа-дан болтуп өөрүп дыр. Бо талазы-биле айтырыгны үстүкү черлерде камаар-шыкан удуртукчуларга-даа тургузуп турар бис. Олар биске дузаларын аазап келген.

Василий УИНУКАЙ.
Күш-ажылдың хоочуну.

Боданыылыңар

Хоорай кудумчуларының чыдыкчыларына, хей-нинги черлеринге бөлүк-бөлүк болгулап алган кылаштажып чоруур, моолакпырак оолдарывысты, кыстарывысты тоо-ваа-биле көөр бис. Кижи оларны көргеш, улус ажыл-агыйының янзы-бүрү адырларынга ажылдаар улуг күш бисте барынга сактаар. Оларның чамдыктары ортумал будүүлге-дээ өөредилге черлеринге өөренип кире бээр. А өскелери таарыжыр ыяшлар тыпкаш, бичии-даа болза күрүнеге үлүүн киирип эгелээр. Оон артпанары ада-иезинге дузалажып, аар-саар ажылдар-даа кыла бергилээр. Ол кончуг эки.

Ынчалзажок болүк кылаштажып чоруур оолдарның чыдыкчылары боттарының күүжүн чарыгдаар чер тыппас. улуг-биче дивес ажыг таваранга, хей-нинги черниг ыяштарны тодуруп, ажыглаарын өөредип, ооларга ажыл-агыйның янзы-бүрү адырларынга ажылдаар сонуургаар кылыр. Чамдыктары боттарының туружу-ларын чыыра куспактаан, чок-та болза көөрткен турар. Ол эрнок бандалга таваржыкан кис оолдуң ындыг четпес талазын ыяттыр сөглевес-даа. Бир болза карактарын өлертир арага ижип алган оолдар удуртукчуларга-даа тургузуп турар бис. Олар биске дузаларын аазап келген.

Василий УИНУКАЙ.
Күш-ажылдың хоочуну.

Боданыылыңар

Хоорай кудумчуларының чыдыкчыларына, хей-нинги черлеринге бөлүк-бөлүк болгулап алган кылаштажып чоруур, моолакпырак оолдарывысты, кыстарывысты тоо-ваа-биле көөр бис. Кижи оларны көргеш, улус ажыл-агыйының янзы-бүрү адырларынга ажылдаар улуг күш бисте барынга сактаар. Оларның чамдыктары ортумал будүүлге-дээ өөредилге черлеринге өөренип кире бээр. А өскелери таарыжыр ыяшлар тыпкаш, бичии-даа болза күрүнеге үлүүн киирип эгелээр. Оон артпанары ада-иезинге дузалажып, аар-саар ажылдар-даа кыла бергилээр. Ол кончуг эки.

Ынчалзажок болүк кылаштажып чоруур оолдарның чыдыкчылары боттарының күүжүн чарыгдаар чер тыппас. улуг-биче дивес ажыг таваржыкан, хей-нинги черниг ыяштарны чыыра куспактаан, чок-та болза көөрткен турар. Ол эрнок бандалга таваржыкан кис оолдуң ындыг четпес талазын ыяттыр сөглевес-даа. Бир болза карактарын өлертир арага ижип алган оолдар удуртукчуларга-даа тургузуп турар бис. Олар биске дузаларын аазап келген.

Василий УИНУКАЙ.
Күш-ажылдың хоочуну.

Таныжып алыксадым

Харлыг баштыг Монгун-Тайганың ба жыдында, кыдыг черде турар Кызыл-Хая суурдан силерге изиг банырны чедирип ор мен. Силерниң «Шын» солуун үспейи номчуп турар мен. Чоокта чаа «Олар—келир үеним специалистери» деп Артык Ховалыгның материалын сонуургап номчудум. Тыва оолдар, ыыстар эртем-билиг чедип ап, эп-найыралдыг өөренип турары экидир. Иркутскиниң даштыкы дылдар институдунуң студентизи Саяна Ооржак-биле чагаалажып, танышып алыксадым. Мен база даштыкы дылдар сонуургаар мен. Саяна менээ сүме кадар чадавас.

Марта ХЕРТЕК.

Даштыкы дылдар институдунуң адрези: 664031, Иркутск-31, Байкальская кудумчузу, бажың № 136.

Бодум хуумда

Силерниң солуннарны доктаамал номчуур кижи мен. Социал чөптүг эвес чоруктуг оске солуннардан артык чыдыып турар деп бодаар мен. Интернационалчы харылзаалаарны чогумчударының дугаанында хөлөө чүүлдер үнүп. Бо талазы-биле хемчег алдынып турары та кандыг чүве.

Чамдыкта солуннарны номчуп орарга, кем-херек үүлгедип турар-даа, бүрүүлүгдаа улус түгле тыва оолдар апаар-дыр. Мен бодаарымга, оске талазын ыыт чок арттырери база шын эвес. Июнь 20-де үнген «Шында» 30 килограмм сөөк чок кон эът чажырып алган кижилер—А. Родионова, Г. Саломахина, Р. Лихачева бардыр. Ол бир дугаар эвес таварылга, оон мурнунда-ла аксы амдажаан турган-дыр. Таныш-көрүштерниве будүү садыглаар чүгүм чонга сөөк киидеп бээр деп бужар чүве-дир.

Сукпакка болган сонгулдаларга орус кижиш эрттирип аар дээш эрге-дужаалды чамдык кижилер арын-нүүрүн артынга каапкаш, «түгле бис» дээр хөөмүг турган.

Бойдусту тотчеглеп, араганы улуг өртемчү садыг, аныяк чонга сүрүн турар кижилерде орустар база бар. Одарның хөй кезии чымчак, шалынныг ажылдарда. Тыва кадрларны өрү тыртып кирзе. Черле ынчаш, бо бүгүнү деннелгелиг кылдыр тургусса деп бодум хуумда бодалдыг мен.

С. МОНГУШ.

Шагаан-Арыг хоорай.

Катап эгидер дээр болза...

Тыва эки чанчылдар дугаанында эвээш эвес ойнап турарын эскердим. Мунда чаа шкафтарлыг бодуретче чамдык бода-тарым-ал база шиитпээн.

Тыва национал хөгжүлгелиг ревалюциядан соонакы, ында дээрбеңгелеп, чаа дыпсынгенин, тыва бижиктиң тывыскаал «контрларны» шиитпээни Тываның Совет Эвилелиниге каттыжып киргенин дээш төөгүнүн оон-даа оске балалбас арыннарын билир болгай бис. Эмин эрттир хувискаалны чорук эки чүвелерге шоолуг-даа чедирбээн. Ол үеним чурттап эрткен, чүвени көргеш чамдыкшылыг, кыргааннар-даа аразыста бар.

Ам боттарывыстың ада-огбелеривистиң азап ханы тыва аттарны катап чурумчутса деп бижип турар бис. Оңу эгидер болза хөй үе херек. Бежен чылдар үезинде ойнап чорааныывыс лаптуну, баг магарын сактып кээривиске кижилериниң идепкей сонуургалы үзүп турган. А чамдык аныяктарывыс арагаларга таалыпсаар, хоралыг чүүлдер-тыныр, бешки кинолар көрбес, а салым-нар келзир, чиижен үдуска акша төгеринге ана-ла чаңыланып чоруурлар дажа хөмүдан-ыыр.

Эки чанчылдарны катап эгидер дээр болдувусса, чер-чергелерге аныяк-өскен аразында сургаал ажылын херек кырында чоруудуп турган чедип алмас болза, сагыш кыларынга чеже-даа бижилгезиниве, ол болдун мас.

Салчак СЕРЕН.

Кызыл хоорай.

ДУРЖУЛГАНЫҢ АДРЕЗИ: «Хадың», «Саян», «Көк-Тей» совхозтар

Эртнеи пятницада, август 3-те, Кызыл, Каа-Хем, Танды, Бии-Хем, Улуг-Хем, Чеөн-Хемчик, Сут-Хөл районнарның совхозтар директорларының, чамдык специалистериниң, АҮК даргаларының, райкүүскөм даргаларының, Тыва Аграоүлетпүр эвилелиниң харыысалгалыг ажылдакчыларының семинары болуп эртвен.

Республикада мал чемги белетикээриниң байдалы онзагай парыы, берге боон турарын барымдаалааш, ону Тыва АССР-ниң Министрлер Чөвүлели биле республиканың Аграоүлетпүр эвилели чыылдырган.

Семинар үстүнде адаанывыс үш ажыл-агыйга болганының чылдагааны чүдел? Оларда эки үүлдер бар: «Хадың» совхозта мал чемги болбаазырадыр цех ам ийи чыл дургузунда ажылдап турар. Ону бөдүүнү-биле чугаалаарга мындыг: кол инженер В. Н. Алдын-Хереддиң удуртугазы-биле малга нургаг база бус-биле чымчадып бээр цехти кылган. Оон схемазын семинарның киржикчилериниң көргүзген. Ол цехтиң күүгүзү шакта 25 тоннаны белетикээр, а ходумак чемни бус-биле чымчадыр онгар (цех) 10 тоннаны чымчадыр.

Чаа үүл черле сонуургаачыг. Ынчангаш цехтиң кол кезектери үүлерил, оларны кинчаар эртен кылгавыл өртен үнези чежел, каш киши ажылдап турарыл дээрзин семинарның киржикчилериниге кол инженер В. Алдын-Херел биле кол доктаамал И. Петкевит олар тайылбырлаан.

— Кургаг чем белетикээр цехтиң ниити өртээ 6 мун рубль, хамык-да дериг-херекселдерни белетикеп алза, неделя дургузунда эптеп кылып ап болур чорду — деп, кол инженер тайылбырлады.

Цехти ажыл-агый бүрүзү кылып ап болур. Ынчангаш мал чемни белетикээрде үүлерни кайы хире хемчээлдиг кылдыр холуурул, хамык-ла технологтуг шугуму үүлдерден тургустунарыл, кинчаар ажылдаарыл дээрзин чамдык эптер шыйып, чуруп, тайылбырладып алганнар.

А мал чемин бус-биле чымчадыр онгар эдлчегде 10 тоннаны белетикээр. Ол болза фермада 600 ажыг малды шуптузуун хандырып шыдаар. Өске холумактар-биле кады ажылдаар семинарның киржикчилери Бии-Хемден эптеп келгеш, «Көк-Тей» совхозтуң Көк-Хавак сүт-бараан фермазынга барганнар. Анаа баштай малчыннар бажыңында кызыл-булунга чыылгаш, ниити республиканда агроүлетпүр комплексинде байдал дугайында Агроүлетпүр эвилелиниң удуртукчуларының түс-тутунда киберконференциялар дыынган.

Тыва АССР-ниң Министрлер Чөвүлелиниң Тарагаларының бирги орлакчызы А. А. Мельников сес алгаш, семинарның дамылын түнелеп, Каа-Хөлүнүң болгаш-бээр байдал дыка нарын. 100 мун ажыг гектар тарка, мал чемги культуралыг үе-дүр бижээн. Бо бүгү байдалдан каңчап уштынарының, чүүү кылырының талазы-биле доктаалдыг төлевилелин ажылдан кылган. Оон бо чөптүг түлкүдер республиканың Министрлер Чөвүлели хүлээп алыр.

Мал чемин белетикээринең темнием амгы үеде күдү. Оңче бүгү чонну эвилелдээр херек. Бии-Хемчилерниң дуржулгазы-биле республиканың ажыл-агый бүрүзүүге чаа чемни белетикээр арганы ажыглаар. Септелге-технитиг бүдүүлгелерини күжү-биле шак ниитиер 20 центи белетикээш, ону ажыглалга киирер.

Бо чылын малга нургаг чемни түгле болбаазыратпаар боор. Оон алы-дунаңы үүү дээрзин «Хадың» совхозтуң дуржулгазы бадыткаан. Ол ышкаш ам рарсты тарыыр херек. Үрезин бар.

Семинарның түнелинде, оон киржикчилерге «Көк-Тей» совхозтуң сүт-бараан фермазының чайгы баазазынга барып, ында малдың ажаалдаа-хайгааралыг сонуургап көрген.

Мал чемин болбаазыратпаар талазы-биле бисте шак ыыдыт ажы үүлдер бар турда-ла, ону неперетпейн, ажыглавайн турарывыс кончуг-ла буруу. Бо семинар ол чепести чайладырыга улуг дөгүм болур ужурлуг.

Седен ХЕРТЕК.

Кышкы үеле малга албек сиген херек. Ону белетиеп алырынче Салчак Тока аттыг совхозтуң механизастаан бригадалары, звенолары организастыг киргеп. Кызымак ажылдаан механизаторларның аттары дораан-на билдиие берген. Сарыглар Байыр-оол сараатче сигенни бөкпээ-биле эккеп салыр шагжалыг бистиг тракторну башкаргаш, беш хүнүүн чарыжының макталыңа киргеп.

Волокушалыг тракторларның бирээзин Хомушку Алексей башкарып, дырбаалтарлыг тракторлар-биле дүргептей болдурун каяа сигеппи оваалай болдурун бээр. Тургузуп каан техника чаңында Мачик Мижит-оол, Ондар Чечен-оол, Оюн Даваа, Оюн Юрий, Оюн Владимир оларны чурукка тыртыдыывыс. Шунту сигенин болдурүп, сараатларыга киржип, хей ажылды бедик будүүрикчүүү-биле күүседип турар болдулар.

Ондар ОХЕМЧИК.

ЧУРУКТАРДА: сараат салыктызы Сарыглар Байыр-оол. Тей-Аданда шолдерниң мурнакчы сигенчилери.

Бөгүнгү номерде:

● СОВЕТТЕР: ажыл-херектиң эгези (2-ги арында).

● Рим папазы Иоанн Павел II (үшкү арында).

● «Дидир-дидирге» черле бүүрел болбас (4-кү арында).

РСФСР-ниң Министрлер Чөвүлелинге ужуражыышкын

РСФСР-ниң Министрлер Чөвүлелиниң Дарганы И. С. Силаев Тыва АССР-ниң удуртукчуларыгыын [illegible] Россия Федерациязының хөгжүлүдүрүм камгалаар органнарының харыысалгазын күштелдиргени. Тыва АССР-ниң Министрлер Чөвүлелиниге сүмелээн. Эртем-чүгүлә материал техниктиг [illegible] республиканга коргүзери Россия Федерациязының хөгжүлүдүрүм камгалаар органнарының дааскан.

Республиканга чөөнкү үеде келир дугайында Тыва АССР-ниң чазаанын чагаалгалын РСФСР-ниң Министрлер Чөвүлелиниң Дарганы И. С. Силаев хүлээп алган. Чамдык айтырыгларны ол үеде тус черге шиитпирлээр.

(СЭТА).

ОРБИТАГА ТУДУШТУРУЛГА

«Союз ТМ-10» космос кораблиң «Мир» орбита комплекизи-биле тудуштурарын 1990 чылдың август 3-те Москваның-биле 15 шак 46 минута турда боттандырган. Анатолий Соловьев, Александр Баландин, Геннадий Манаков болгаш Геннадий Стрекалов кады ужудушкунунуң үезинде эртем-техниктиг база эмнелге-биологтуг эдээн каш шинчилелдерни болгаш шенелделерни кылыр. Планнаттынган ажылдарны доозган соонда [illegible] Александр Баландин «Союз ТМ-10» корабль-биле Чергe август 9-та эвээ келир.

Орбита комплекизинин чедиги кол экспедициязының экипажының — космонавтылар Геннадий Манакөвтүң болгаш Геннадий Стрекаловтуң ужудушкун программазы дөрт ай дургузунда боттандырар кыдыр шенелделерни, ынчангаш моон мурнумда шүүлгеттинген программалардан эмне үзүү хүүлгалыг болуп турар. Геофизиктиг, астрофизиктиг шинчилелдерни, биотехнологтуг болгаш биологтуг шенелделерни программада киирген.

Телеметриктиг медээлерни бүүгаар алырга, «Мир» комплекстиң [illegible] [illegible] дап турар.

Ужудушкун программазын күүседиринче космонавтылар эге эвээ киргеп.

(СЭТА).

НАЙЫРАЛЧЫ УЖУРАЖЫЫШКЫННАР

Моол Арат Республиканың Үбса-Нур аймагында хоочуннар организациязының делегациязы Кызылдан бөгүн ээп чаныккан. Музейни, даараныла фабриказын, хоорайның оске-даа солун черлерин аалчылар көргеп болгаш «Чедер» курортунда дыштанып турарлар-биле ужуражып, хөөрешкеннер.

Бистиң республиканың хоочуннар шинчээшкининиң активчилери-биле моол өөнүктерниң ужуражыышкыны солун болган. Үк ужуражыышкынны бүрүнгү хүн Политиктиг чыыдыышкын бажыңынга организастаан. Найыралчы ужуражыышкынның үезинде хөй айтырыглар дугайында оон киржикчилерге чугаалажып көргеп. Чижээ, ниитилел-политиктиг амыдыралга даянып болгаш күш-ажылдың хоочуннарының ролюнуң база туружунуң дугайында, Моолда болгаш бистиң чуртувуста хоочуннарның нөсинязының хемчээлиниң, инвалидтерни болгаш насыг-харыы дөгүй бергеп кижилерниң ажыл-биле хандырганының, чүүл салгалдың калыышылыңга хамаарыштыр сагыш салыышкынының дугайында чугаа болган.

Биске кээп чораан аалчылар—Үбса-Нур аймактың дайын болгаш күш-ажылдың хоочуннарының чөвүлелиниң дергазы Д. Гомбосүрэн, делегациянның кежигүнүнери Х. Цэндсүрэн, Б. Жавзан болгаш Б. Цэрэнпадмид олар хоочуннар айтырыын аймакта канчаар шиитпирлеп турар дугайында тодаргай чугаалааннар. Оларның салган айтырыгларынга дайын болгаш күш-ажылдың хоочуннарының республика чөвүлелиниң дергазы Т. Ч. Норбу болгаш оске-даа эштер тайылбыр харыы бергеп.

Всеволод ФИЛИППОВ.

Сессия соонда

саналдар, бодалдар

АЖЫЛГА КӨРГҮЗЭЭЛИҢЕР

Тыва АССР-ниң Дээди Совединиң чедиги чыыкының эзлчег чок ийиги сессиязының материалдары-биле таныштым. Тыва АССР-ниң Дээди Совединиң Даргазы Ч.Д. Б. Ондарның илеткелинде киженин маа-медерелинче сине бээр факт-барымдаалар, чидиг шүүлгүмүлел бар-дыр. Сес алган кижилерниң санал-оналын хандыр номчуп, бодап орарга, ыдыг чүүлэ айтырыгны шиитпирлеп турда, ескелериниң хелегезинче азы дузазынче шилчий бээри —херек кырында холу-буду-биле тудушпайн, хөй-ниити организациялярын удуртпаин, даянмайн турарында деп түнелге келдим. Амы-хуумда Бии-Хем, районнуң иштинки херектер килдизинин начальниги Ю. Я. Норбунун, Шагаан-Арыг хоорай Совединиң күүсекчи комитединиң даргазы М. К. Анай-ооллуң, Кызылдың № 12 школаның директору депутат В. К. Лемашовтуң, Улуг-Хем район Совединиң даргазы Д. Х. Ооржактың саналдарын үнелеп каттыштырар шүүлдүр зем.

Бичии үезин улуг кылдыр хемектүрер, чашпан ийген тыртып алган аныяктарны, багай үүлгедиглер кылыптар кижилерни истеп, төлерадыры чугула, ыдыг кижилер чонуун дайзынарлары. Үүлгедиг болуурла министр В. Б. Кара-Сал бурулуг дээрге үндезинге-биле шын эвес. Көдээ Советтер ада-иелерден, агитквартираларлан негелденн күштелдирер болгай. Хандырылга дээрге-ле акша-шалыи өскени ол-дур. чонуунуң мурнунга ак сеткилдир бараан болуп, улугбиче кижилерни терээн оглуде чаагай чанчылдарга чанчыктырар. Аг-шериг. боомолуг, шагдаа ажылдакчылары моөнээн ажыы чок.

Тываның херектеннери Тывазынга херээн арттырзын, оске черлерден үзүүн-бүрүү улус келгеш, тыва чонуун ат-алдарын бужарлаптып, оларның ажы-төлдү шын эвес орукче баштап, хопчип, дидир-дидир чугаа тарадып турары кижиниң сагыш-сеткилинге аар-дыр.

Биче-оол МОНГУЛ-ООЛ.
1964 чылдан СЭКП кежигүнү.
Кан-Хем район.

Советтер:

ажыл-херектиң эгези

КҮҮСЕЛДЕ КАНДЫГЫЛ, КӨРЭЭЛИ

Район Совединиң ... дээди ... Аңаа «Тыва АССР ... Дээди Совединиң ... Ол ... Ол ... Ол

Г. МОНГУШКА—МООЛ ШАҢНАЛ

Эртьен Наадымда шүүлген мөге Геннадий Монгуш аладарының бүрүн чамчылынче алыш келгенивисте, баштайгы «Начын» деп ат чаагы алган аас-кежиктиглер киирл. Оон кадыңда 3-дө чаа уеүтелишинин [illegible] бодуу [illegible] ат[illegible] бөлө шаңналыр. Бо [illegible] [illegible] [illegible] Ол оон кадыңда Г. Монгуш даиты[illegible] моол аалчының келиндан бөлө бир үеүдүт белектер алган дөрөмө чамдык кижилерниң бүзөрөл чөп. «Алтай Хөлгө» акционерлиг обществаның Сөлөөнүн Алтангерел тыва Наадымны өдө со[illegible]

Седип МОНГАЛ.

Чайлагда байырлал

Юрий КОСАРЬКОВТУҢ фотозу

ТОЗАНДАЙНЫҢ ТОС ОГЛУ, ТОС КЫЗЫ

Тоол

Сут-Хөл шалбаа турар шагда, Сумбер-Уула тей турар шагда, борбак чүве чугулуп, калбак чүве хадып, хемниң аккан суу аржаам сут болуп, оран-делегейниң өтсигени үзүм-чигир болуп турар шагда-даа чүвен иргин.

Болчатылыг Бора-Тайганың баарын чурттаан. дыка кара чаңгыс хуналыг, тос чүс тозан харны харлаан үшпа чөңүк кадайлыг, азыраан малы-даа, ажы төлү-даа чок, тос дипти үзе көрген Тозандай ашак чурттап чораан-даа чүве-дир. Тозандай ашак Болчатылыг Бора-Тайгазынга чаңгыс кадайын азырап чурттаан чораан-даа чүвен иргин. Тозандайның тос кызы ужуп тудар уран шевер, тос оглу олут орбас орлан-кежээ, ада-иезин азырап, хепкерип-даа турган чүвен иргин. Кырган ирей-кадай ам-на дыштаимаан боттары дыштанып, тамчыктанмаан боттары тамчыктанып оюн ойнаан чүве чурттап-даа турган чүвен иргин.

Бир-ле катап Тозандайның тос оглу Болчатыдыг Бора-Тайгазындан ада-иезин азырадыр айын, бөзин казып, тос кыс дуңмазынга бээр тоорууп дүжүрүп, ойнап-хөглеп-даа турган чүвен иргин. Тос оолдуң ыр-шоорун, ыянгылыг сыгыт-хөөмейин Чылбыга-кадай дыңнап каапаан, аттаан ишти дагжап, азыг-дижи шаарарын келген-даа чүве-дир. Чылбыга-даа тос оолдуң чанар орууна кедеп чыткаш, карак чивеш аразында шуптузуун сыырыпкан-даа чүве-дир оо.

Ирей-кадай тос уруг, тос оолду хондур манаарга-даа, сураг болуп-тур эвеспе. Эртенинде тос кызы аныларын өөрүшаан, айлап, бестеп эңкээли дээш, Бора-Тайгазынче чорупкан-даа чүвен иргин. Тос уругуң кел чыткаанын чыдыңнан билгеш, Чылбыгакадай орукка кедеп чыткаш, карак чивеш аразында катай-каара сыырыпкан-даа чүве-дир. Ирей-кадай тос оглун, тос кызын хондур манаарга-даа, сураг болуп-тур эвеспе. Ирей-кадай, ажы-төлүүс аңаа эвес читкен боор, барып көрээли дээш, чадыгыс-чангыс оолдуг болган. Тозандайның тос уруу базала ... акыдары-биле ... домар уруглар бижаан. Тозандайның тос ... тос ... ының бот[illegible] ... кижи болганың санаа чадаап, мен мында келдим, Тозандайның ажы-төлү тос диптиң эдлеп, оюн ойнаан, чигин чирге чурттаан чоруй баады.

Борбак-оол САРЫГЛАР.
Сут-Хөл район.

ЧАЖЫДЫ АЖЫТТЫНМААН

Академик Кондратьев 1908 чылда Сонгу полуаримедге Подкамень Тунгус деп черге черниң ооскүүр кавында трелицкин болган дээн сан турар. Оон шилиттиг темчээли 1000 километр харе.

1908 чылдың июль 30-да бистиң оран-делегейивисти кайгаткан кайгамчык күштүг частыышкын болган. ССРЭ-ниң Эртемнер академиязының Сибирь салбырында эртемден Дмитриев черниң [illegible] кадыңга хүн хере[illegible] дыгыл кадыр [illegible] турган дээн шиитпишкен. Оон ооң черниң хамыкында үнүп келген магниттиг шөл космосче чаза тепкен. Ынчангаш ол делегей метеоритиказында «Тунгустуң айыыл-халавы» деп ат-биле киргеп. Ол частыышкынның оң төвүнге баштайгы үш экспедиция-биле кады Леонид Алексеевич Кулик чораан.

Ол күштүг частыышкынның чалгының АКШ, Азия, Европа болган еске-даа дыптериниң чурттары демдеглээнинден бээр 82 чыл чедип турар. Ынчалза-даа дыка хөй экспедиция амыгаа чедир «Ол чүү болган?» деп айтырыгга харыынны тыппаан Тунгус чер чажыдың ам-даа ажыттыпаан.

Чоокта чаа база ыңдыг тывызын болуушкун болган. Октаргай (космос) делегемниден бир тонна хире денилиг демир метеорит башкир чер де көөп дүшкен.

Иван ЦЕЛИЩЕВ.
Красноярск.

КАИ экраны

ТЕХНИКАҢАР ХАЙГААРАҢАР

Эрткен аның сөөлгү он хонуунда республиканың девискээринге 35 озал-ондан болган. 17 кижи моон мурунда туттуруп турган кижилер болган. Ол улус озал-ондак кылганының түңнелинде 2 кижи өлген, 25 кижи бертик-меңгелге таварышкан. Озал-ондак болдурган улус туң аразындан 4 чолаачы эзирик чораан.

Сөөлгү үеде мотоцикл оорлаар чорук көвүдеин. Он хонуктуң иштинде 38 мотоциклди гаражтардан болгаш бажыннар даштындан оорлаан. Хүү техникалыг кижилер боттары харыысалга чок болуп, хайгааралга албаадыдан оорлаар чорук көвүдеп турар. Кижи бүрүзүнүң кылган чүүлүнге чүүрүү күүседир.

Июль 25-те 17 шакта Кара-Хөл суурга В. К. Кара-Сал мотоциклдиг чораан, чадаг тергелиг чораан С. В. Шожун биле А. В. Чимитти таварткан. Түңнелинде ийи чадаг-тергелиг бертингеринден эмчиге чедирер ужурга таварышкан.

Он хонуктуң иштинде Кызыл хоорайга орук чүрүүскүүн 1342 хажыдыышкынны болган. 79 чолаачының [illegible] [illegible] [illegible]

«Дидир-дидирниң» бичии-даа ажыы чок

ХӨӨРЕТКЕН ЧУГАА БАДЫТКАТТЫНМААН

Республикада кем-херек үүлгедир чорудактар соолгу үеле көвүдеп турар болуп бергени-биле «ыяча дидир, мыяча дидир» деп дидир-дидир чугаалар республикада тарай берген. Кем-херек үүлгедиишкинниң айтырыын республиканың Дээди Советиниң сессиязынга, Кызыл хоорайның күш-ажылчы коллективтериниң толээлериниң болуп эрткен хуралынга база республика чергелиг болган аныяктар хуралынга база-ла чугаалашканын солуннуп номчуктулары билир болгай. Республикага шак мынчаар дүвүрелди болдурбас дээш партия, совет органнар боттуг хемчеглерни ап келген болгаш ап-даа турар.

Ынчалзе-даа «ында мындыг, мында ындыг чүве болган-дыр» деп дидир-дидир чугаалар ам-даа хөй бооп турар. Оон чидээнге мындыг дидир-дидир чугааны кимдер болза тур бис. Бо чылдың май 30-деп 31 дүнезинде Танды районнуң С. Тока аттыг совхозтуң төвү Элегес суурнуң чамдык күдүмчуларында кезек бажыннарның сонгалары бүстүп, харын-даа бир бажыңның иштинден ерт чалбыышталып унген тургаын республика солуннарынга бижээн турган. Бо айыылдыг херектиң соонда янзы бүрү чугаалар республикага база тарай берген турду. Ол кем-херекти 14—17 хар чедир тыва оолдар үүлгеткенин Иштики хереткер министерствозунуң база райкүүскомнуң иштики херектер киллизининң ажылдакчылары илередип тыпкан. Шынаан-ла, харын. Элегес соолгу чылдарда кем-херек үүлгедиишкинниң талазы-биле Таңды районда берге суурларның бирээзин соон турар. Кем-херек үүлгеткен бо аныяк кижилериниң херээн районнуң улус суду чоокта чаа Элегес суурга көргеп. Ол судтуң соонда база-ла: «Кем-херек үүлгеткен оолдарны шын эвес шниткен. Хөй шагдаалар. омончулар шниттирген оолдарны эттеп турган. Республиканың иштики херектер министрини оралаччызын, а ол ышкаш Москвадан келген, Иштики херектер министерствозунуң ажылдакчызын доллаага алган кижилер кылдыр бир хонук туткан-дыр» деэн «дидир-дидир» чугаа Кызылга дыналып келген. Бо «дидир-дидир» чугаанын шынын тывар дээш Элегес суурга чедип, улус депутаттарының кодээ Советиниң күүскомунга кирип, күүском секретары Т. О. Ымбыы-биле база чугаалаштым.

Чүвениң ужуру мындыг болду. Когараан кижилер ол судка келбээн. Ынчангаш улус судьяны бурууданыр турар оолдарның ада-неэзинден каш айтырыглар салгаш, шниткел номчуурга судка келген чон аңаа таарзынмайн барган. Чонның мындыг негелдезин өөренип көргеш, республиканың Министрлер Чөвүзелинниң Даргазының оралакчызы Д. С. Монгуш, Тыва АССР-ниң Дээди Советиниң Даргазының оралакчызы М. С. Козлов, иштики херектер министри В. Б. Кара-Сал, республиканың Агроүлетпүр эвилелиниң даргазы В. О. Оюн, республика прокурору С. С. Зотов, юстицияның министри Ю. Т. Стал-оол, Тыва АССР-ниң Дээди судунуң даргазы А. Д. Ховалыг, Тыва АССР-ниң ИХМ-ниң КАИ начальниги Д. Д. Дажимба, СЭКП Таңды райкомунуң бирги секретары Ю. К. Губарев олар суурнуң чурттакчыларының хөй кижилиг болуу аңаа чеде берген. Ол удурткучулар база-ла көдээ Советтиң бажыңынга ол тайга олдар ужурга тавырышкан, онза Дээдиг-аалыг милиция отрядын ол суурже чорттукан. Тываның коруа-чурум камгалаар органнарының удуртукучуларының хөй кижилиг болуу аңаа чеде берген. Ол удурткучулар база-ла көдээ Советке бүзээлет тирип алган» деп бижээн. Бо чүүл бадыткаттынмаан.

РЕДАКЦИЯДАН: Бо чыдың август 3-те үнген № 177 «Комсомольская правда» үнүнде Сергей Куньяевтиң «Тыва кижилеринде өзүлел» деп өгбелиг түүжү парзаттынган. Ында мындыг одуруглар бар: «Ресейниң Иштики херектер министрлигиниң бирги орлакчызы Н. Бадюновту доллаага алган Кодээ Советтиң бажыңынга ол тайга олдар ужурга тавырышкан, онза Дээдиг-аалыг милиция отрядын ол суурже чорттукан. Тываның коруа-чурум камгалаар органнарының удуртукучуларының хөй кижилиг болуу аңаа чеде берген. Ол удурткучулар база-ла көдээ Советке бүзээлет тирип алган» деп бижээн. Бо чүүл бадыткаттынмаан.

Манай-оол ОЮН.
(«Шынның» тускай корр.).

Пионержи хөглуг чай

ЧУРУМАЛДЫГ ЧЕРДЕ ДЫШТАНЫЛГА

Уругларның канчаар дыштанып, кандыг-кандыг солун түүлдерни кылып турарын сонуургаары-биле В. И. Ленин аттыг «Тыва даг-дүгү» комбинаттың ажылчыннарының уругларының дыштанып турары «Таежный» пионер лагеринче чорупкан бис. Ак-Довурак — Абаза аразының чазаглыг оруу-биле чорун, 70 ажыг км эрткен соонда, маас-чараш бойдус чурумалдыг черде — Улуг-Актың Энге-Белдирде пионер лагеринге чеде бердивис.

— «Тыва даг-дүгү» комбинаттың ажылчыннарының уругларының мында дыштанып турар. Пионерлерини дыштанырынга хереек бүгү-ле чүүлдер бар: оюн-тоглаалаа доктаамал болуп турар, спортчу маргылдаалар-даа эртип турар, чангыс хүнүнүң походтары-даа солун болгулаан, аъш-чем-биле хандырылга даа эки-дир. Уруглар-биле ажылдаар башкы кадрлар база четчир-дир — деп, «Таежный» пионер лагериниң начальниги К. С. Даржаа чугаалаан, пионер лагеринин ажыл-ижи-биле бисти тоныштырды.

— Лагеривисте 6 отряд бар, ында 6 вожатый ажылдап турар. Вожатыйларывыс-ты Кызылдың педагогика институтуу чорудуп берген, олар физика-математика факультединиң студентилери-дир, мында практика эрттирип турарлары ол. Кижилерибиле башкылырывыс — Ак-Довуракты № 2 школазының башкылары. Коллектив нигизи-биле эки ажылдап турар, уругларга солун оюннарны онредип, оларны чалгаратпас, хөглуг дыштандырар дээш бүгү-ле күжүвүстү, мергежилдивисти үндүрүп, ажылдап турар бис — деп, Клара Санаевна чугаалады.

«Таежный» пионер лагеринин уругларының кожа-кожа туттунган 5 корпуста напыралгыг, смак-хөглуг чурттап, чайгы дыштанылгазын ажыктыг, солун кыдыр эрттирип турарлар. А башкыларның, эмчилерниң болгаш өске-даа ажылдакчыларның чурттаар корпустарының база ангы-ангы. Комбинат-биле телефон харылзаазы чок болганындан, комбинаттың автобузу Ак-Довурак-биле ол аразында хүнүгүн-не маңнап турар.

Маадыр-оол КАЛЧАЙ.
Журналист.
Авторлуң фотозу.

ИХМ ПАРЛААЛГА БӨЛҮҮ ДЫННАДЫП ТУР

Август 2-ниң үүнүнде Кызылдың девискээринге сергүдүүлүг байдал нарын болган.

Каа-Хем райониуң Кун-Дүзүүг суурунда Подгорная күдүмчүзүнде бажыңга аргелевашкын болган. Оон үезинде үнген алгыш-кыргыштың түңнелиинде 46 харлыг Ю. И. Падниковту үш черде сиксээн. Когараан кижиниң амыры 52 харлыг В. Н. Калников туттурган.

Турсп хоорайда райсн эмнелгезинче Сүшь суурдан 10 харлыг Мерген Салчакты экелген. Ол хөрөзинче болгаш солаан телаңы эктинге кире бергеш, сейфти үрэжи. 34 мүң рубльди оорлаан. Шалыпкын истелге болуу ажылдап турар.

Бир хүн дургузунда Кызылга 8 кем-херек үүлгедиишкинин бүрүткеттингеп. Август 2-де 18 шак үезинде 12 харлыг Саша Гудиктиң шагын үптеп аппарган. Ол дугайын милицияга оолдун аваазы М. А. Гудик дыңнаткан. Кызылдың , назы чыпкан чурттакчылары Мерген Беган биле Эрес Дун-Сагаа туттурган.

16 шак үезинде № 14 школаның девискээринге тыва напиналдыг үш оол Р. Н. Науменконуң аңшалыг сумказын үшта тыртынган четтирбеин барганнар. Истелге чорун турар.

Кызылда Дарыишкинская күдүмчүзүнүн 19 дугаарлы бажыңының 1-ги квартирazының шоочалын үреп кирегеш, сейфти үрэжи. 34 мүң рубльди оорлаан. Шалыпкын истелге болуу ажылдап турар.

Бир хүн дургузунда Кызылга 8 кем-херек үүлгедиишкинин бүрүткеттингеп. Август 2-де 18 шак үезинде 12 харлыг Саша Гудиктиң шагын үптеп аппарган. Ол дугайын милицияга оолдун аваазы М. А. Гудик дыңнаткан. Кызылдың , назы чыпкан чурттакчылары Мерген Беган биле Эрес Дун-Сагаа туттурган.

Янзы-бүрү эдептелгелерни дыңнаттынган, ынчангаш ол бо хүнде Кызылдың Дарыишкинская күдүмчүзүнүң 19 дугаарлы бажыңының 1-ги квартирazының шоочалын үреп кирегеш, сейфти үрэжи. 34 мүң рубльди оорлаан. Шалыпкын истелге болуу ажылдап турар.

Бир хүн дургузунда Кызылга 8 кем-херек үүлгедиишкинин бүрүткеттингеп. Август 2-де 18 шак үезинде 12 харлыг Саша Гудиктиң шагын үптеп аппарган. Ол дугайын милицияга оолдун аваазы М. А. Гудик дыңнаткан. Кызылдың , назы чыпкан чурттакчылары Мерген Беган биле Эрес Дун-Сагаа туттурган.

16 шак үезинде № 14 школаның девискээринге тыва напиналдыг үш оол Р. Н. Науменконуң аңшалыг сумказын үшта тыртынган четтирбеин барганнар. Истелге чорун турар.

Кызылда Дарыишкинская күдүмчүзүнүн 19 дугаарлы бажыңының 1-ги квартирazының шоочалын үреп кирегеш, сейфти үрэжи. 34 мүң рубльди оорлаан. Шалыпкын истелге болуу ажылдап турар.

Бир хүн дургузунда Кызылга 8 кем-херек үүлгедиишкинин бүрүткеттингеп. Август 2-де 18 шак үезинде 12 харлыг Саша Гудиктиң шагын үптеп аппарган. Ол дугайын милицияга оолдун аваазы М. А. Гудик дыңнаткан. Кызылдың , назы чыпкан чурттакчылары Мерген Беган биле Эрес Дун-Сагаа туттурган.

16 шак үезинде № 14 школаның девискээринге тыва напиналдыг үш оол Р. Н. Науменконуң аңшалыг сумказын үшта тыртынган четтирбеин барганнар. Истелге чорун турар.

Эрээн суурдан ырак эвесте шиилге тыва напиналдыг ийи эр кижи 17 харлыг уругну күштеп чазарлаан. Оон соонда сиу машинага олуртуп алгаш, Тес-Хем райсиче аппарган. Ук уруг дилээшкинге турган. Истелгеин чорудуп турар.

Ол хүн 24 шактан 05 шак чедир үеде билдинмес кижилер Улуг-Хем райсна «Күш ажылдың хостуу» совхозтуң конторазының сонгалын ажыдып киргеш, дүгүүрлер тааржыдырып турган, бухгалтерия өрээлинге кире бергеш, сейфти үрэжи. 34 мүң рубльди оорлаан. Шалыпкын истелге болуу ажылдап турар.

Бир хүн дургузунда Кызылга 8 кем-херек үүлгедиишкинин бүрүткеттингеп. Август 2-де 18 шак үезинде 12 харлыг Саша Гудиктиң шагын үптеп аппарган. Ол дугайын милицияга оолдун аваазы М. А. Гудик дыңнаткан. Кызылдың , назы чыпкан чурттакчылары Мерген Беган биле Эрес Дун-Сагаа туттурган.

16 шак үезинде № 14 школаның девискээринге тыва напиналдыг үш оол Р. Н. Науменконуң аңшалыг сумказын үшта тыртынган четтирбеин барганнар. Истелге чорун турар.

Кызылда Дарыишкинская күдүмчүзүнүн 19 дугаарлы бажыңының 1-ги квартирazының шоочалын үреп кирег

Тувинская республиканская БИБЛИОТЕКА им. А. С. Пушкина

Бүгү чурттарның пролетарийлери, каттыжыңар!

ШЫН

СЭКП Тыва обкомунун, Тыва АССР-нин Дээди Соведининиң болгаш Министрлер Чөвүлелиниң органы

1990 чыл август 7 вторник № 180 (14380)

1925 чылдан үнелеп чыткылаан

Орта 3 пик.

ССРЭ-НИҢ МИНИСТРЛЕР ЧӨВҮЛЕЛИНДЕ

Дүжүттү ажаап алыр болгаш эки кадагалап шыгжаар

ССРЭ-ниң Министрлер Чөвүлели бо чылдың дүжүдүн ажаан алырының соңгаарладып болбас айтырыгларының талазы-биле элээн каш доктаалды август 3-те хүлээп алган. Ол документилерни моон адаанда бүрүнү-биле парлаан.

1990 ЧЫЛДЫҢ ДҮЖҮДҮН АЖААП АЛЫРЫН ХАНДЫРАР ТАЛАЗЫ-БИЛЕ НЕМЕЛДЕ ХЕМЧЕГЛЕР ДУГАЙЫНДА

Бо чылын чер болганда көдээ ажыл-агый культураларының эки дүжүдүн өстүрүнүң ССРЭ-ниң Министрлер Чөвүлели деидектеп тур. Ындыг болдавсе ажаап алыышкын ажылдарын траншорт херекселериниң болгаш ажылчын күжүнүн чедиишпейн турарындан саадап турар. Ылангыя Поволжьениң, Уралдың, Барыын Сибирниң болгаш Казахстанның хөй-хей тараалаң черлерин, а ол ышкаш ногаа база картофель өстүрүп турар ажыл-агыйлар берге байдалга таваржып турар. Дүжүттү чогуур үезинде ажаарын болгаш кадагалап шыгжап алырын хандырарыбиле ССРЭ-ниң Министрлер Чөвүлелиниң **доктаадыры болза:**

1. ССРЭ-ниң Министрлер Чөвүлелиниң доктаамал органнарының удуртукчулары, ССРЭ-ниң министрлери болгаш ССРЭ-ниң күрүне комитеттериниң даргалары тараа болгаш мал чемнери культураларыны, чигир свёклазын, картофельди, ногааларыны болгаш көдээ ажыл-агыйның эки-даа культураларын ажаап алырынга колхозтарга, совхозтарга болгаш көдээ ажыл-агыйның эки-даа бүдүрүлгелериниң чогуур дузаны коргүзер сорулга-биле боттарынга хамаарышкан бүдүрүлгелериниң болгаш организацияларының ажылчыннарны, албан-хаакчыларны болгаш инженер-техниктиг ажылдакчыларны ажаап алыышкын ажылдарынче чорударын саат чокка организастаар. Кылдынган ажылдарның түрлелериниң дугайын 7 хонук хуусаада ССРЭ-ниң Министрлер Чөвүлелинге дыннадыр.

Бүдүрүлгелер удуртукчулары, колхозтар, совхозтар болгаш көдээ ажыл-агыйның эки-даа бүдүрүлгелери күшажыл төлевириниң натура хевирлерин ажыглаарынче онза кичээнгейни салып турган ажаап алыышкын ажылдарында хаара туттунган ажылчыннарның болгаш албан-хаакчыларның ажылынга немелде идиг бээр талазы-биле тодаргай шинтирлерни хүлээп алыр.

ССРЭ-ниң Министрлер Чөвүлелиниң Аъш-чем болгаш продукция садыг алыр талазы-биле күрүне комиссизи, эвилелдешкен республикаларның чазактары дүжүт ажаалдазы-биле холбаштыр тургустунуп кээп турар айтырыгларны дүрген шинтирлээрин хандырар.

2. Чурттуң улетпүр, тудуг болгаш эки-даа бүдүрүлгелериниң база организацияларының херек кырында бар боон турар чүүк автомобилиниң парыгының 15 хуузундан эвээш эвезин (чолаачы составы-биле кады) бо чылдың дүжүдүнүң көдээ ажыл-агый продукциязын сөөртүрүнге хаара тудары чугула деп санаар.

ССРЭ-ниң министрлери болгаш ССРЭ-ниң күрүне комитеттериниң даргалары бо шинтирниң күүселдезин хандырар.

Эвилелдешкен республикаларның чазактары тус республиканың онзагай байдалдарын болгаш негелде херелделерин өөренип көрүп турган, ажаап алыышкынга хаара туттунган автомобиль транспортунуң эки ажыглаттынып турарын хандырар.

3. Эвилелдешкен республикаларның чазактары боттарынга хамаарышкан хоорайларының, ажылчын суурларының болгаш көдээ чурттакчылыг черлериниң күш-ажыл кылып шыдаар чонун кодээ ажыл-агый ажылдарынга, тараа хүлээп алыр бүдүрүлгелерге болгаш свёкла хүлээп алыр пунктуларга немей хаара тудар дугайында айтырыгны чугаалажып көөр болгаш кээп турар ажылчыннарның орай-сава, медицина амыдырал хандырылгазын эки шинтирлээр, оларның бедик бүдүрүкчүлүг күш-ажылын организастаар.

ӨӨРЕДИЛГЕ ЧЕРЛЕРИНИҢ СТУДЕНТИЛЕРИНИҢ БОЛГАШ СУРГУУЛДАРЫНЫҢ 1990 ЧЫЛДЫҢ ДҮЖҮТ АЖААЛДАЗЫНГА КИРЖИЛГЕЗИНИҢ ДУГАЙЫНДА

1990 чылда өстүрген тараа культураларының, картофельдиң, ногааларның бедик дүжүдүн болгаш көдээ ажыл-агыйның өске-даа продукциязын ажаап алырынга дээштиг дуза көргүзери тугула апарганы, оларның чидирин болдурбазы болгаш чоннуң аъш-чем хандырылгазын эки-дээ-биле холбаштыр ССРЭ-ниң Министрлер Чөвүлелиниң **доктаадыры болза:**

1. Ажаап алыышкын ажылдарын чорударынга дээди өөредилге черлериниң студентилерин, тускай ортумак өөредилге черлериниң болгаш профессионал-техниктиг училищелериниң сургуулдарын идепкейлиг киришкинерин хандырары чугула деп санаар.

Эвилелдешкен республикаларның чазактары, Улус өөредилгезиниң талазы-биле күрүне комитеди, өөредилге черлерлиг министерстволар болгаш ведомстволар бир айдан хөй эвес хуусаада дээди өөредилге черлериниң студентилерин (доозукчу курстардан ангыда), тускай ортумак өөредилге черлериниң үстүкү курстарының (доозукчу курстардан ангыда), сургуулдарын, а ол ышкаш профессионал-техниктиг училищелериниң сургуулдарын өөредилге чорудулгазындан хостуг уеде көдээ ажылагый ажылдарынга хаара тудар.

2. Өөредилге чылының эгелээрин соңгаарладырын, ындыг болзажок бир айдан эрттир эвес, дээди өөредилге черлериниң ректорларынга, тускай ортумак өөредилге черлериниң болгаш профессионал-техниктиг училищелериниң директорларынга чепшээрээр.

3. Көдээ ажыл-агый бүдүрүлгелериниң удуртукчулары студентилерни болгаш сургуулдарны организастыг хүлээп алыр, оларны чедиринең болгаш чандырып чорударының айыыл чок чорууп хандырар, чемпионилгезин, культура-амыдырал болгаш медицина хандырылгазын эки организастаар, а ол ышкаш оларның бедик бүдүрүкчүлүг ажылдаарын, ажылының үре-төлүнелиннге соңуургалдыг болурунга чогуур байдалдарны тургузар.

Дүжүт ажаап алыышкынында тургустунуп келген байдалды өөренип көргеш, 1990 чылдың дүжүдүн ажаап алырынга киришкен студентилерниң болгаш сургуулдарның ажыл төлевириндеи олча-ажык үндүрүг тыртпас.

• • •

Бо шинтирнин медерелдин-биле угаап кээрүнче чурттуң бүгү студент болгаш сургуул аныяктарын ССРЭ-ниң Министрлер Чөвүлели кыйгырып тур. Бо чылдың дүжүдүн ажаап алырынга студентилер болгаш сургуулдар боттуг дузаны чедирип тургаш, чоннуң аъш-чем хандырылгазынга болгаш студентилерниң социал-экономиктиг байдалын эки-жидиргенге төлептиг салыышкының олар киирер дээрингe идепкейлиг ССРЭ-ниң Министрлер Чөвүлели илередип тур.

1990 ЧЫЛДЫҢ ДҮЖҮТ АЖААЛДАЗЫНЫНЧЕ ЧҮҮК АВТОТРАНСПОРТУН НЕМЕЙ ЧОРУДАР ДУГАЙЫНДА

ССРЭ-ниң Министрлер Чөвүлелиниң доктаадыры болза:

ССРЭ-ниң Камгалал министерствозунуң парыгында бар автотранспорттан 10 муң чүк автомобилиин (чолаачы составы-биле кады) тараа, чигир свёклазы, мал чемнерге болгаш көдээ ажыл-агыйның өске-даа продукциязын сөөртүрүнче немей чорудуп бээрин аңаа хүлээдир, оон иштинде:

РСФСР-же—3 муң автомобильди 1990 чылдың август 10-дан ноябрь 1-ге чедир;

Казах ССР-же—7 муң автомобильди 1990 чылдың август 15-тен ноябрь 1-ге чедир.

Ол чүүк автомобильдерин ССРЭ-ниң Министрлер Чөвүлелиниң 1990 чылдың июнь 29-та хүлээп алганы № 620 доктаалынга көрдүнгеш негелделерин барымдаалап тургаш, дүжүт ажаалдазынга ажыглаар.

ССРЭ-ниң чазаанның моон мурнунда хүлээп алган доктаалын өзугаар ССРЭ-ниң Камгалал министерствозу дүжүт ажаалдазынче 35 муң чүүк автомобилин чоруткан.

МАЛ ЧЕМИ БЕЛЕТКЭЭР «ЧАЛ-КЕЖИГ» КООПЕРАТИВ

Тандыда С. К. Тока аттыг совхозта «Чал-Кежиг» кооператив мал чемнерининг белеткелинге киржип, планныг даалгаларны ажыр кылыр дээш күженишкинниг ажылдап турар. Оон ажылын дээди ортемниг инженер Кара-оол Оюн удуртнан.

Шынаада тараан 510 тонна люцернаны оларның механизастаан звеноозу кестиргеш, сараяттап турар. Кооператордар эки ажылдап, ийи чүс ажыг тонна сараяттарны тургучаан. Шынаанын делгемнеринде оларның кылган улуг-дыгыт сараяттары көстүп тургулаар.

— Бо ажылды дооскаш, Онгачада шынааларның чайгаар үнген сигенин кезер бис. 450 гектарда тараан мал чемин кестиргеш, сеңнаяттаар бис—деп, Кара-оол Оюн чугаалады.

Хүлээнип алган планныг даалгазын ажыр күүседир дээш кызымак ажылдап эгелээн мурнакчыларны демдеглеп. Бир дугаарында Алексей Васильевич Хоссолга ужураажы бердивис.

Сигенни белдүрүп, башкарып турган трактордун ол орук кыдыынга тургузуп алгаш, кезеш, ажаал турар сигенинин чаагайын магадап, тудуп алган тур Алексей Хоссол ажыл-агында сураглаан ажылчын Үжен болгаш үш чыл трактористээн болду. Мурнунда чылда «Хүндүледдиг Демдээ» орден-биле шанналган.

Удуг улус-биле кады мында школачы механизаторлардан Очак Оюн, Салим Оюн олар мактадып турар. Олар трактордары-биле хөй тонна сигенин кезип белеткээн.

Сигенни белдүрүп, сараяттаар-механизаторлардан Валерий Арантынны, Олег Маяаил Оюннарны мал чемнерин белеткээр «Чал-Кежиг» кооперативте база мактап турар.

ЧУРУКТАРДА: «Чал-Кежиг» кооперативтиң муриниларындан хоочун механизатор А. Хоссол, болук механизаторлар кооператив даргазы К. Оюн-биле.

Олар ОХЕМЧИКТИҢ фотолары.

ОРУС ФЛОТТУҢ 300 ЧЫЛЫНГА

Орустуң хем болгаш далай флодунуң тургустунганындан бээр 300 чылынга тураскаатканы «Родина» («Төрөөн чурт») клубтуң аныяк далайжыларының 1600 километр хемчээлдиг эжиндиришкинин Дон хемде Воронежтен Азов далайда Мариуполга чедир чедиишкинниг болган. Ада-чурт флодунуң маадырлыг орунтары-биле амгы аныяк совет далайжыларның аян-чорууну ийиги ренгеңнең халажылгада капитаны Иван Просвирлин баштап чораан.

Петр флодунуң баштайгы шериг корабльдериниң оруубиле аян-чорукту кылырын аныяк далайжылар шагда-ла көзеп, планнап тургаш. Хемге болгаш далайга эжиндиришкинниң үезинде аныяк аян-чорукчулар дуржулгалыг дагдыныкчыларының баштагазы биле корабльди боттары башкарып, төөгүлүг оруктарның бижимелдерин кылганнар.

(СЭТА).

УЕНИҢ СУДАЛЫ ДУУН

САРААТТА — 250 ТОННА

Чеөн-Хемчик районнуң «Большевик» совхозу бо чылын 2100 тонна сигең белеткээр хүлээлгелиг.

Дүүне чедир 250 ажыг тонна сигең сараяттаттынган. Ийи бригада аразында соцсоциалистиг чарыштыг. Аныяктыында Виктор Кууларга тууртаан дужаары ийи бригада муңнап чоруп турар.

Ынчалза-даа Кербек-оол Хова-сыгының бригадазы бүгү тонна сигең белеткээр хүлээлгезин күүседип алыр дээш Сава-да Сагай ыяк дыка-ла тудар. Бригадада ниитизи бир-18 ийиги хаара тыттынган. Бригадада бажыңалыышкын МТЗ-80 маркалыг 4 трактор, сигең кезер ийи машина, 1 пресс-подборщик, 4 бөлүүдүрүг урлаачының чоок ажыылап турар.

Механизаторлар Николай Бирис Кууларга, Олег Дамбаларга сөөлгү беш хоногтуң төнелге бире социалистиг чарыштыг мурнукку олуртунда чоруп турарлар.

АРЕНДАЛЫГ 3 ЗВЕНО

Сут-Хөл районнуң «Октябрьның 30 чылы» совхозта талга быжыг чем-суурну белеткээри-биле арендалыг 3 звенону тургускан.

Бо чылын совхоз 3920 тонна сигенни, 300 тонна силос, 560 тонна сенаж белеткээр хүлээлгелиг. Дүүне чедир арендатор звенолар Кенил-Хаяның сигең шынаанда 300 хире тонна сигенни белеткээр. Звеноларны Владимир Монгуш, Мерге Кууларга, Гиин-оол Сандаг-оолдуң удуртпышаан, мал күүнүнге ажыглал, сигенни дүрген белеткээр талаа-биле хемчегларни ап чоруун турар.

Суурлуг тос агитквартираазы дашталар дүүнеерге боттарынга алган хүлээлгелерин күүседир дээш ажыылап турар. Агитквартира бүгүү 8 тонна сигең белеткээр.

Бөгүн— КОНКУРСТУ ЧАРЛААР

Күш-культураны болгаш спортту сайгарыр талазы-биле соөлгү уеде чер-черлерде пропаганда ажылы идепкейжиң турар.

Республиканың күш-культура болгаш спорт талазы-биле нииттилелдерни пропаганда ажылын чорудары-биле тускай конкурсту чарлаан. Бөгүн конкурстуң негелделерин парлаан, чугаалажып көөрү-биле Тываның Журналистер эвилелиниң баштаар черинге киирер. Конкурска солуннар редакцияларның (районнар солуннары базаар) телевидение болгаш радиодамчыдыкка комитединиң журналистери киржир. Бирги чер алган коллективке 250 рубльди, а бирги чер алган журналиске 150 рубльди шаннаар бээр. Нииттизи-биле шанналарга 1500 рубльди көргеп.

Ынчангаш коллектив бүрүзү спорт ажылын пропагандалаар талазы-биле идепкейлиг ажылдаар. Конкурстуң негелделерин Күш-культураны күүжү хүнүнде парлаар.

Даарта— ҮШКҮ СУГГАРЫЛГА

Эрзинниң «Чал оруу» совхозтуң сиген шөл деринде үшкү суггарылганы даарта доо-дар.

Чөөгей болгаш Хураганчыл черлерде бүрүн мелеш-тастатпышкан ийи звено адыгда керээни-биле ажыллап турар. Ол бүгүнү совхозтуң ЮЛ агроному Топай Алексей дуртуп турар. Сигенчилерниң аразында соцсоциалистиг чарыш ка-бардан.

Кенеле-Бираанның суггарылгазының үшкү суггарылган даарта доозында, наш хөрүнгүттүң сигенин катап кезип кээр. Суггарылгалар Бирис-Мара-Сал, Тимирчиев, Оюн-оол, трактористтер Дамдын Сал-дыр-оолду шыырлыг, мотор суггарып турар.

ИДЕОЛОГИЯ АЖЫЛЫ: ЧААРТЫЛГА ХЕРЕК

Удуртулганың командыкап, чагырар турган системазы бистиң амыдыралывыстың бүтүмле адырларынга шынгыы салдарлыг болуп, хөй үржуктарны арттырган деп бодал-биле чөпшээрешпейн барып болбас. Кызыгаар чок эрге-чагырганы бодунга мөөнүзүн турган партия органнарынга ук система дыка багай салдарлыг үржуктарны таварыштырган. Партия органнарының айтышкынарым, шиитпирлерин күүседиири, чагыртыры — коммунист кижиниң шынчызының болгаш ак сеткилдиниң демдээ кылдыр санап келген. Шиитпирлеттинмээн антыргларга харыыны кижилер мурнуку хевээр партия органнарындан амга чедир манап турары таварылга эвес.

Чонуң аңгы-аңгы болуктеринің амыдырал деңелиниң дески эвес чоруу кайда ээ-не хөй болдур, кижилерниң шыкыгышкыны болгаш тавазынмас чоруу ында хөй-биле илереп турарын амыдырал бадыткап көргүзмеин. Тавазынмас чорукту канчаар база кандыг хевирлиг илерээри кижилерниң амыдыралчы дүржулгазының, билиниң болгаш культуразының деңнелиндэн болдуунда хамааржыр. Ниитилелди эргелеп башкарар талазы-биле дүржулгазы эвээш кижилер долгандыр болуушкуунарыны, дыңнаан, көрген түүлдерин хоолгалаарыче сундугар. Хөй кижилериң негелделери ээ-не чүгүла болгаш бодүүн: «Хлеб болгаш чурттаар бажын, утаан-бодал сонуургалының көөр болгаш дыңнаар солуун түүлдери, аъш-чемниң, үлетпүрүңү барааннары» дээш оон-даа есте. Чонуун, нациялың культура деңнели белик болза, оон культура талазыбыле негелделери база белик болур.

Бистиң республиканың, оон найысылалының ажылчы чону, аныяктары политиктиг амыдыралче улам-на идепкейлиг сундугар турар. Демократтыг чорудулгаларның салдары-биле ниитилел амыдыралының политикабиле холбашкан, идепкейлиг үе-чадазы эгелээнин бо чылдың июнь-июлда Кызыл хоорайга болгулаан хуралдар, митингилер бадыткап көргүскен. Демократтыг ол чорудулгалар — чайлаш чок болуушкуун-дур. Бистиң амыдыралывыстың демократтыг хөгжүлдези-биле чергелештир амыдыралда херек кырында бар таарымча чок болуушкуннарны демделевейн барып болбас. Кем-херек үүлгедиишкиннериң хоорайның күш-ажылчы коллективтерин шыңгыы дувураалыр турар. Ол сеткил дувураашкини ылангыя соолгу үеде автотранспорт бүдүүлгелериниң, «Тыва сут-мелиорация» системазының, Тываның электри четкилериниң күш-ажылчы коллективтеринде улам күштелген.

Кем-херек үүлгедиишкиннери нептерел. хоорайның түс-түс чурттакчыларының амы-тынынга кыжаныышкынының болу берген үеде бо чылын чонуң сеткил дувураашкынын болгаш киленээшкинин чаа шынарже шилчээн. Кем-херек үүлгедир дерээн кижилериниң ондактыг хөделиишкиннериниден болгаш халдаашкыннарындан камгаавырын, кем-херек үүлгедиишкиннериге удур ээ-не шиитпирлиг хемчеглерин азырып ажылды чон партия болгаш совет органнардан шыңгыы негеп турар апарган. Ол черле чөптүг негелде.

Бистиң бүгү-ле айтырыгавысты кезүлүрбейн, ажыттаар, бүрүн бир эп-сеткилди чарлаар система биске дыка күштүг турган, ынчаарга ажык-чарлыг чоруму ам чедип албышаан, бот-боттарывысты хүндүлеживрин уттуп, санал-оналывысты кичээнгейлиг дыңнаживыр хөөн чок апарганывыс хомудаңчыт-дыр. Ынчангаш партия органнарының идеология ажылын доп-дораан өскертир дугайында шыңгыы негелде хуралдарга дыңнаып турары биске билдингир болгаш черле таварылга эвес деп бодаар мен. Бистер — бодувустуң системавыстың кижилери-дир бис, ынчаарга ол системадан ойталавышаан, боттарывыс база чаартынар болзувусса, чүүлдүг болур ийик.

Чазакка болгаш шиитики херектер органнарынга хамаарыштыр хуралдарга кижилериниң чамдык негеледелери дурум ёзугаар чөптүг деп бодаар мен, чүге дизе чонуның айыыл чок чоруун чогум-на олар хандырар хүлээлгелиг болгай. Партияның адрезинге бууруудалышкынар — хөөредиишкинниң чалгыы-биле кылдыныр турар деп бодаар мен. Ажылчы чонну, ылангыя аныяктарны кижизидер талазы-биле ажылда четпестер дээш бууруну партия органнары боттарындан чайлатпаин, а хүлээп ап турар. Бистиң кижизидилге ажылывыстың түүнелиниң дендии чавызын сагыш-сеткилдиң ханы хомудаашкыны-биле демделеп турар бис.

Идеология ажылы — кижилериниң үтаан-медерелинге салдар чедирер сорулгалыг. Ажылдап, өөренип турар хамаатылар бистев амыдыралывыстың хөй үезин ажылга эрттирер болгай бис. Бистиң ажылывыстың шынары, күш-ажылды организастаарының шынары — будуүлгеге бистиң медерелиивисти тодарғылаар кол факторлар-дыр. Бо айтырыже, тодаргайларга, ол факторларже кичээнгейни кайы хире угландырып турар бис? Ынчаарга ук факторларже коммунистер бистер чогуур кичээнгейни угландырар ужурлуг бис.

Кым-бир кижиниң шүүмүүлээри, бууруудадыры — черле чиик-ле болгай. Ынчалзажок түгле шүүмүүлээри, кым-бир кижиниң бууруудадыры — идеологтуг, кижизидилге ажылының алыс утказынга дүүшпес деп бодаар мен. Будуүлге ажылчорудулгазының чаа хевирлериниң чорудулгазын хөгжүдүнге, дүргедедиринге коммунистер бистер бүгү тала-биле идигни бээр сорулгалыг бис. Экономиктиг чаа амыдыралды кижилериң хамдыр билип алырынга дузалаары партия өөредилгезинде чаа эргилениң алыс утказы болур. Ол дээрге хоорайның идеологтуг активиниң, СЭКП хооркомуның идеология килдизининң эң чүгүла сорулгазы-дыр.

Аңгы-аңгы дылдыг, национал республикада чурттап турар болганывыста, мандыдаа чөрүүлээ, маргылаа национал утка-шынарлыг болу берип малат чок болгай. Ынчангаш идеология ажылынга бо факторну барымдаалап көөрү чугула. Кандыг-бир чөрүүлээге хамаарыштыр бууруулуг кижиниң тывары ук чөрүүлээни тывылдырган чылдагаанны илередиринден белеп болуур ийик. Оон ынай «улуг орус акывыс», «биче тыва дунмавыс» деп бодалды хөй чылдар дүргузунда биске сиңиктирип келгенин база уттуп болбас ужурлуг бис. Ынчаарга демократияның, ажык-чарлыг чоруктуң байдалдарында демги ниң алышкыларның кайызы-даа дең ергелиг болгаш чаңгыс черниң, чаңгыс аай өг-бүлениң оолдары болганда, чамдыкта чөрүүлээлер база тыптып келгилээр-дир. А чаа бодаашкынның, бот-боттарын билчиринниң, хүндүлеживрининң, боттуг кижизидилге ажылының байдалдарында ол дээрге коргунчуг эвес болуушкуи-дур.

Амыдырадда таарымча чок болуушкуннарны болгаш байдалды чайладыр, эки талазынче угландырар төлээде, түүү кылга чогуурга? Ол айтырыгны шиитпирлээринин бир аргазы — удуртуучу звенону аныяк, түүкүдүг болгаш кижилер-биле ажылдаар күзелдиг чаа кадрлар-биле таартыры болур. Кадрлар корпузун аныяктыдары — чайлаш чок чорудулга, ынчалзажок аарышкылыг, чөрүүлээлиг чорудулга дээрэин СЭКП-ниң XXVIII съездизининиң Программыг медеглелинде айыткан.

Ажылдаар чөрлериниң чогу-биле холбаштыр аныяк кижилериниң сеткил ханмааны оларны есте утланывышкынче чамдыкта кирип турары хомудаңчыт. Кажан кижи бодунуң мергежилин бедидеринин орунга чаа тускай эртемин катап шиңгээдип ап эгелээри черле күзенчир эвес. Анаа шаг-үе эртер апаар. Аныяк кадрларга дузалаары — партия хооркомунуң чугула сорулгаларының бирээзи. А кадр политиказынга — кадрлар корпузун аныяк болдурар.

Советтер-биле партия органнарының харылзаалары база ескерлип, таартының Ынчангаш идеология ажылынга бо факторну барымдаалап көөрү чугула. Кандыг-бир чөрүүлээге хамаарыштыр бууруулуг кижиниң тывары ук чөрүүлээни тывылдырган чылдагаанны илередиринден белеп болуур ийик. Оон ынай «улуг орус акывыс», «биче тыва дунмавыс» деп бодалды хөй чылдар дүргузунда биске сиңиктирип келгенин база уттуп болбас ужурлуг бис. Ынчаарга демократияның, ажык-чарлыг чоруктуң байдалдарында демги ниң алышкыларның кайызы-даа дең ергелиг болгаш чаңгыс черниң, чаңгыс аай өг-бүлениң оолдары болганда, чамдыкта чөрүүлээлер база тыптып келгилээр-дир. А чаа бодаашкынның, бот-боттарын билчиринниң, хүндүлеживрининң, боттуг кижизидилге ажылының байдалдарында ол дээрге коргунчуг эвес болуушкуи-дур.

Амыдырадда таарымча чок болуушкуннарны болгаш байдалды чайладыр, эки талазынче угландырар төлээде, түүү кылга чогуурга? Ол айтырыгны шиитпирлээринин бир аргазы — удуртуучу звенону аныяк, түүкүдүг болгаш кижилер-биле ажылдаар күзелдиг чаа кадрлар-биле таартыры болур. Кадрлар корпузун аныяктыдары — чайлаш чок чорудулга, ынчалзажок аарышкылыг, чөрүүлээлиг чорудулга дээрэин СЭКП-ниң XXVIII съездизининиң Программыг медеглелинде айыткан.

Ажылдаар чөрлериниң чогу-биле холбаштыр аныяк кижилериниң сеткил ханмааны оларны есте утланывышкынче чамдыкта кирип турары хомудаңчыт. Кажан кижи бодунуң мергежилин бедидеринин орунга чаа тускай эртемин катап шиңгээдип ап эгелээри черле күзенчир эвес. Анаа шаг-үе эртер апаар. Аныяк кадрларга дузалаары — партия хооркомунуң чугула сорулгаларының бирээзи. А кадр политиказынга — кадрлар корпузун аныяк болдурар.

Советтер-биле партия органнарының харылзаалары база ескерлип, таартының

Амыдырадда таарымча чок болуушкуннарны болгаш байдалды чайладыр, эки талазынче угландырар төлээде, түүү кылга чогуурга? Ол айтырыгны шиитпирлээринин бир аргазы — удуртуучу звенону аныяк, түүкүдүг болгаш кижилер-биле ажылдаар күзелдиг чаа кадрлар-биле таартыры болур. Кадрлар корпузун аныяктыдары — чайлаш чок чорудулга, ынчалзажок аарышкылыг, чөрүүлээлиг чорудулга дээрэин СЭКП-ниң XXVIII съездизининиң Программыг медеглелинде айыткан.

Ажылдаар чөрлериниң чогу-биле холбаштыр аныяк кижилериниң сеткил ханмааны оларны есте утланывышкынче чамдыкта кирип турары хомудаңчыт. Кажан кижи бодунуң мергежилин бедидеринин орунга чаа тускай эртемин катап шиңгээдип ап эгелээри черле күзенчир эвес. Анаа шаг-үе эртер апаар. Аныяк кадрларга дузалаары — партия хооркомунуң чугула сорулгаларының бирээзи. А кадр политиказынга — кадрлар корпузун аныяк болдурар.

Советтер-биле партия органнарының харылзаалары база ескерлип, таартының

Амыдыралдың кадык чаагай хевири дээш

ПРОПАГАНДАЛААР, БОТТАНДЫРАР

СЭКП ТК-ның болгаш ССРЭ-нин Министрлер Чөвүлелиниң «ССРЭ-нин кадык камгалалын хөгжүдеринии болгаш ээде түргузарының кол угланыышкыларының дүтайында дектаалында аныкталы болза: «Профилактика ажыл-чорудулгазының кол соруглагы амыдыралдың кадык хевири чедип алдынган түрар ужурлуг. Кадыкшылды бүгү улустуң байлаа кылдыр медерелдиг болгаш харысалгалыг сөз-биле көөру бүгү совет кижилериниң чуртталгазы болгаш бодун ап чорууруунуң нормазы болган түрар ужурлуг. Ол чүл дээрге багай чанчылдардан адырлары, харыдаажырыкта, бодун ап чорууруунуң чемнелириниң культуразын бедидери, күш ажылдың болгаш дыштанылганың чурумун ыын сагыыры, күш культураны болгаш спортту үргүлүг ажыглаары, ынчаар арыг-шөвер культураның болгаш гигиена биилелерин бедидери, кижиниң бүгү талалыг хөгжүлдезин хандырары болуру». Амаа чаңчылгыларын, өөредиин чаш назыны үезинде — уруглар садыдан, оо-будеден, школадан эгелээри болгай.

Бөлүктээн болгаш ынытилел харылзааларындан, а ол ышкаш ынытилел бүдүүлелиниң байдалдарындан болгаш факторларындан хамаарыжыр социал биилешкин мыйдыр кадыкшылды каап болза, ол биилдингир апаар.

Экономиктиг чаартылгаларны, бот-оруглга чарылганы кинргенишин байдалдарындан кадыкшылдың «өртээ» улагдып орар. Хөй-хөй улестиң бүдүүлелери ботпарының социал программаларын эдс керүп, ажыл-ишчилериним кадыкшылын камгалаарынга улам хөй хөреңгини тускайлап берип турар, чүге дээе күш ажылдыг бедик коргузүглериг чүгле кадык кижилер чедип ап болуур.

Кадыкшылче кичээнгей улгатхан, кадык кижи үнелелдиг, кадык болуру ажыктыг апарган.

Бистиң чуртувуста 4 миллион кижи хүн бүрүде аараан чылдагаан-биле ажылче үнмейн турар, ол дүүн чылда 7 миллиард рубльди чидирип турар биле. 700-800 мүн хире ажылдап турар кижилер хүн бүрүде аарыг уруг ажаарыбиле ажылындан хоорлуп турар. Моон ап көөрге, аарыыр чорукту 40-50 хуу эвээжеткеш, чурт миллиард-миллиард материалдыг оруглаңы немей алыр.

Чонның кадыкшыл байдалының сан-көргүзүглери өскерлип турар. Делегейде бистиң чуртувус узун назын талазы-биле 37 дугаар черде. ССРЭ-де ол көргүзүг ортумаа-биле 70 хар, АКШ-та — 75 хар, Японияда — 80 хар. ССРЭ-де күш-культурага хаара түттүнген чурттакчы чонның саны 6 8 %, АКШ-та — 60 %, Японияда — 87 %.

Аммыдралдың кадыш байдалының айтырыгларын шинтпирлеп тура, мындыг түүлдерни көргээлиер, кадыкшылдың 50 хуузу чуртталга байлалындан, 20 хуузу төрүмелинден, 20 хуузу экологтуг байдалдан болгаш үгле 10 хуузу медицинадан болгаш кадык камгалалындан хамаажыр дээрзин барымдаалап турар.

Мөңүшиниң болгаш кадык камгалалының амгы үеэлдэ соруглагы— кижиниң болгаш шыңгыныр

«БАЙКАЛ—ДЕЛЕГЕЙ ЭРТИНЕЗИ»

Улусчу чогаадылганың делегей фестивали

СЫЛДЫЗЫ ДЕП АТКА ЧЕТКЕН

Бо чылдың июль 18-тен 21-не чедир Бурят АССР-ниң нәмәлгәлалы Улан-Удэ хоорайга болгаш ооң чоон кавы девискээрлериниге Улусчу чогаадылганың делегей чергелиг уран чүүл фестивали болуп эртти. Ону Бурят АССР-ниң Культура министерствазу, культура-чыраныкшының болгаш чоңнуң чогаалыга ажыглыының талазынче эртем-методиктиг төвү, «Байкалфонд» база «Байкалтурист» организастап эрттирген. Фестивальдың программазы нарын болгаш делегем хемчээлдиг кылдыгаш, Ооң ады — «Байкал — делегейниң эртинези». Фестивальдың канчаар болуп эрткенин номчуктуларга таныштырып көрейн.

Июль 19-туң хүнү. Фестивальга келген коллективтерниң 40 ажыг удуртукчузу-биле «Байкалдың культурлуг экспрези» деп ассоциастың төлээлери ужуражыр. улуг хемчээлдиг пресс-та конференциязын эрттирген. Ол ужуражылгага дыка хөй даштыкы болгаш совет журналистер, чогаалчы организацияларның төлээлери кирипшеп. Фестивальды Совет Эвилелиниң Тәп телевидениези, «Правда», «Сельская жизнь», «Литературная газета», Москваның «Унэн» солунналар, бүтүн Союзтуң радиозу, «Байкалдың культурлуг экспрези» деп парзалга чери чыгыжып турган.

Бо сөөлгү ассоциацияга АКШ-тың, Англияның, Данияның, Швецияның эртемденнери, ГФР-ден, Барыын Европадан база Голландиядан артистер кирипшеп. Парлалга конференциязын Бурят АССР-ниң Министрлер Чөвүлелиниң Даргазының орулакчызы Геннадий Николаевич Маншуев ажыткан. Ооң соонда ангы-ангы чурттардан келген эртемденнерниң кысха илетмелдеринде Байкал хөл дугайында чугула, шинтпирлээр ужурлуг айтырыглар тургустунган. Бо арыг суглуг хөл делегейде арыг сутның 20 хуузун шыгжап турар. Сөөлгү чылларда ол хөлдүң кыдыында туттунган хөй-хөй будүүлгелер ооң суун хирлеңдирип турар. Ынчангаш ол хөлду арыглап, «ишаары болган моон сонгаар хорлнаашкынган камгалаары кол айтырыг болуп тургустунуп келген. Сут бодуу база хүн бүрү эвээжеп мелэзин. Бо кол айтырыгны «Байкалфонд» даштыкы эртемденнериниң дузазы-биле шинтпирлээр деп турар.

Бо улуг байырладың кол утказы — делегейниң эртинези, арыг суглуг хөлдүң кыдыныга делегейниң чоңу чыглып, дыштанып, уран талантызын бараалгатсын дээн утказыг.

ЧОННУ МАГАДАТКАН

Июль 21, 22-ниң хүннери. Бурят АССР-ниң хөгжүмшүн театрынга ийи кежээ улаштыр үш шак хире үргүлчилээр улуг концерттер болган. Бо концертке бистин республикадан «Тыва» улусчу аас чогаал ансамбли кирипшеш, чыгылган чоңнуң сонуургалын хайыктырып, көрүкчүлерин уран талантызы-биле кайгаткан. Чүгле тыва артистериң сыгыт, үзөмейин дыштап алыр дээш 21-ниң кежээзинде база катай көп турган орус, бурят көрүкчүлериң сонуургаан чугаалын дыштап, оларның түдүскан чечектерин хүлээп алыры тыва кижиге дыка чоргаарал, а артистерге хейаът кирипшин. Бо ансамбльди үдезирелп тургускан эртемден З. К. Кыргыска база ансамбльдиң артистеринге ол улуг чедишкини дээш

МОСКВА. ССРЭ-ниң улустуң чурукчулу Илья Глазуновтуң делегелгези Тәп делегле залынга ажыттынган. Бойдус болгаш дириг айытаннар чуруктарын сонуургаар хөй мун кижилер аккаа көөп, делеглениң чуруктарын сонуургап көргөн. Бистиң күрүнеевистиң чаа төөгүзүн көргүскен чурукчуның «Улуг шенелде» деп чуруу көрүкчүлериниң сонуургалын хайыктырган.

ЧУРУКТА: **«Улуг шенелде» деп чаа чуруктуң тыылганнарының сонуургап көрүп турары.**

В. МАСТЮКОВТУҢ, В. ЕГОРОВТУҢ ФОТОЗУ.

(СЭТА).

ХӨЙ БАЖЫ БИЛЕ ХҮНДУЛЭЭН

Июль 23-түң хүнү республиканың Верхнудинскиде ары иштинде ажыл-агыйы графика музейиниң дизайнерлеринге уулуг байырлал болгаш Бурса шүүт 45 коллектив 3 улуг балетке үргүлчеш, даштапкан чаңга бай катап сараан болган. Моон бистиң республиканың чурттакчыларынга байгамчыктыг солун, көрүксенгүг интернационалчы болушкун болган. Ынчанмайн канчаар, 400 хире кижи янзы-янзы нация чоңнуң хевин кеткеш, хоорайның тәп кудумчуларынга, белдирлериге чон-биле ужуражып, уран талантызын бараалгатсышаан. 3 шак иштинде хоорайның бир ужундан, өске ужунда стадионга чедир кылаштыг артыргеп. Ооң соонда стадионга улуг концертти бараалгаткан. Артистер-ле болгаш ол хире аар-дөмей ыланчыг ажылды күүседип боор.

Бо хире хөй үеде кыдашка, хөй мун кижи чыглган көрүкчүлер черле бичии-даа көрүм-чүрүм үрээшкинин, сөглээшкиннер көрбедивис. Сагылга-чүрүм хайгаараан чугаалын дыннап, оларның түдүскан чечектерин хүлээп алыры тыва кижиге дыка чоргаарал, а артистерге хейаът кирипшин. Бо ансамбльди үдезирелп тургускан эртемден З. К. Кыргыска база ансамбльдиң артистеринге ол улуг чедишкини дээш

байыр чедирип, магадавас арга чок. Республика барлаарагазы-биле оларже ээ көрнүп, бүтүү тала-биле детиктир болза чугула. Сагыш-сеткил талазы-биле бүтүү тыва чон детиктип турар. Ынчалза-даа ансамбль ам-даа ажылдаар чери чок хевээр, артистериниң амыдырал-чуртталгазы чаржынчыг байдалда. Болар даэрге чоңнуң уран чүүл эртинезиниң товар сайның күүседикчилери-дир.

ҮШ ШАК ИШТИНДЕ

Июль 20-ниң хүнү. Фестивальга киржип келген 45 коллективтиң, 350 ажыг артистериниң хоорай иштинге байырлыг кылажынга кириишкинин Улан-Удэ хоорайның чурттакчыларынга кайгамчыктыг солун, көрүксенгүг интернационалчы болушкун болган. Ынчанмайн канчаар, 400 хире кижи янзы-янзы нация чоңнуң хевин кеткеш, хоорайның тәп кудумчуларынга, белдирлериге чон-биле ужуражып, уран талантызын бараалгатсышаан, 3 шак иштинде хоорайның бир ужундан, өске ужунда стадионга чедир кылаштыг артыргеп. Ооң соонда стадионга улуг концертти бараалгаткан. Артистер-ле болгаш ол хире аар-дөмей ыланчыг ажылды күүседип боор.

Музейниң ол девискээринде өглөр тип алган бурят коллективтер бар. Бистиң болгаш дыка хөй коллективтерни Забайкальскиден келген аас чогаалдың өг-бүле коллективи чалаап, бөттарының национал аъш-чемиле хүндүледилер. Оларның мурнунда Бурятияның Анчат суурундан келген улустуң аас чогаал коллективи тыва уран чүүлүн хайгаараан чугаалын дыннап, оларның түдүскан чечектерин хүлээп алыры тыва кижиге дыка чоргаарал, а артистерге хейаът кирипшин. Бо ансамбльди үдезирелп тургускан эртемден З. К. Кыргыска база ансамбльдиң артистеринге ол улуг чедишкини дээш

«ТЫВАГА БАРЗЫВЫССА»...

Июль 24-түң хүнүнде шупту совет төлээлер үстүп алгаш, ангы-агыы районнарже үнүп, бурят чон-биле ужуражып, ыяк солун программалыг концерттерни көргүзүлээн. «Тыва» аас чогаал ансамбль Тандинскиниң районнуң Анагат дөң суурунга чоргаан. Ол суурнуң Культура бажынында «Өдын төлээ» («Удаяның сайгаралы») аас чогаал коллективи ажылдап турар. Ооң удуртукчузу Нина Церендылаковна Болсоева культура ажылының 30 чыл дургузунда ажылдап чоруур. Бистиң уран талантылыг артистерибистиң көргүзүүнүң соонда: «Тыва» ансамбльдиң программалыг дыка сонуургал көрдүвүс. Чоңнуң төөгүлүг культуразын, чаңчылдарын катап дириппин, ооң уран үүлүдүп кужу-биле көргүзери биске улуг өөредиг болду. Бис база концерт программавысты эдээ ыллын, өөредип көрдим. Тывага барывыссаа» деп, ол дилег кылды.

Европа чурттарындан келген коллективтерни, чамдык артистерни маңаа чугаалавас арга чок. Оларның программалыг концерттерни көргүзүлээн. «Тыва» аас чогаал ансамбль Тандинскиниң районнуң Анагат дөң суурунга чоргаан. Ол суурнуң Культура бажынында «Өдын төлээ» («Удаяның сайгаралы») аас чогаал коллективи ажылдап турар. Ооң удуртукчузу Нина Церендылаковна Болсоева культура ажылының 30 чыл дургузунда ажылдап чоруур. Бистиң уран талантылыг артистерибистиң көргүзүүнүң соонда: «Тыва» ансамбльдиң программалыг дыка сонуургал көрдүвүс. Чоңнуң төөгүлүг культуразын, чаңчылдарын катап дириппин, ооң уран үүлүдүп кужу-биле көргүзери биске улуг өөредиг болду. Бис база концерт программавысты эдээ ыллын, өөредип көрдим. Тывага барывыссаа» деп, ол дилег кылды.

Европа чурттарындан келген коллективтерни, чамдык артистерни маңаа чугаалавас арга чок. Оларның программалыг концерттерни көргүзүлээн. Бойдус болгаш дириг айытаннар чуруктарын сонуургаар хөй мун кижилер аккаа көөп, делеглениң чуруктарын сонуургап көргөн. Бистиң күрүнеевистиң чаа төөгүзүн көргүскен чурукчуның «Улуг шенелде» деп чуруу көрүкчүлериниң сонуургалын хайыктырган.

ЧУРУКТА: **«Улуг шенелде» деп чаа чуруктуң тыылганнарының сонуургап көрүп турары.**

В. МАСТЮКОВТУҢ, В. ЕГОРОВТУҢ ФОТОЗУ.

(СЭТА).

ИХМ ИНЧЕ ПАРАДАГЫ СӨЗҮҮ ДЫЛЫАЛЫГ ТУР

Август 3-түң болгаш 4-түң хүннеринин дургузунда республикага 45. а Кызыл хоорайга 7 кем-керек үүлгедиишкини болган Өнүү оорлаар чоруктар уламчылавышаан.

4-түң хүнүнде 11 шак үезинде Кызыл хоорайның Мир кудумчузунда чурттап турар М. К. Марчынның квартирадындан хуу эт-септи оорлаан. Ол-ла кудумчуда чурттап турар ажыл чок О. Тас-оол туттурган. Чөөн-Хемчик районнуң Чыргакыда чурттап турар Ч. Ш. Ооржактың бажының хөрименин шиитиден билдинмес кижилер инекти оорлап алгаш, машинага чүдүрерин оралдажып турган туттурган. Олар Ш. Т. Сарыглар биле С. У. Куулар болган. Кызыл хоорайда № 3 нин. тиледдиң гаражынынан билдинмес кижилер А 22-46 ТВ дугаарлыг ИЖ-21251 «Комбі» машинаны оорлааннар. Көрген кижилер милицияга дыннадырын диледивис. Бий-Хемнин Аржаан суурунуң чурттактызы М. Л. Маады хөрик турган. Сеңчи Владимирин соңгазынче ИЖ-58 бодан боолаан. Боонуу хавырган кем-керек үүлгедиишкинин туткан.

Республикада хай-халапка таварыжыр чүүктарның саны кызырылбаан. Сумпак суурга 12 харлыг Паша Лоссконуч, а Сут-Хөлдүн Иймеге 20 харлыг Г. Э. Тюлюштуң олут мөчүлери тывылган. Кайгыы-даа сүтка дүжүп өлген болган. Чадаанадан базала сүтка дүжүп өлген А. Д. Ооржактың мөчүзү тывылган.

Чөөн-Хемчиктиң Тсве-Хаяга 29 харлыг А. Доңгак бажыныңе аттырып өлген. Кем-керек үүлгедиишкинин алгыы-кырыынын түшелинде болган. Оны Амир Доңгак өлүрген. Ук кижи ол-ла боодан Сергей Доңгакты база балыглаан. Ол-ла районуң Чыраа-Бажы суурунга Тываның Республ-бөлөөлүнүң чолаачызы У. Д. Ооржак иштинче бизекте-тексинниг соонда өлген. Моон мурнунда шиитпирип чораан кижи каразыттырып туттурган. Мугур-Аксының эмнелгезинге демзэнче бизекте-тексинниг Х. Доспаның эккелген. Бызанчы О. Хеймер-оол дээрэ каразыттырып туттурган. Истелге чоруп турар.

Мария КУЗЬМИНА.

ОРУУВУС УЗУН—ЫНЧАЛЗА-ДАА...

Байкал — делегейниң эртинези» деп улусчу чогаадылганың делегей фестивалынга «Тыва» ансамбльдиң артистери улуг чедишкинниг болган. Олар «Фестивальның сылдызы» деп хүндүүг атты хөй национал төлээ-биле маңаа кылдыр алган Ук фестивальга АКШ-тан, Даниядан, Голландиядан, Швециядан, Моолдан болгаш Татария, Калмыкия, Хакасиядан, Чита, Иркутск өскерээлерден чалатнан аалчылар киришкен. Түшеел концерттиң ажыдыышкынын моолдар эгелээр кылдыр планнаан каап тургаш, бистиң концерттиң программазын көрүп, назын ап кааптаар көрүүг тыпаан. Башкай концерт бүрүүзүнден 2,5 ала 3 минута көргүүг алыр турду. Ынчангаш режиссерлер болгаш жюри комиссиязының улуг сонуургалын чаалап алгаш, улуг концерттиң эгелээш, тоңдүрер аас-кежиитиг болган бис. Кежеге ажыттынар, сценада тибет (будда) чүдүлгениң сарыг тоннарлыг ламалары орар бис. Мөргүүлдер номчуп эгелээрвиске, кенгирге, шан, туя, даваш-шимээн эгелеер. Көрүкчүлер дыка сонуургаан.

Чамдык улус бистерни моолдар-даа дээр, тываларда-даа дээр. Улаштыр солуп киттингеш «Төөрүкчүг долгай тандымны» эгелээр мурнувуста, ансамбльдиң ыраажызы Ульяна Хертек моңгунбиле кааптаар каап ыяш аяктан ак сүттүг Байкал далайның үүнче чажып турда. Сат Дамба-Доржу сценаның бир талазында кырган терелти дагыл, йөрээлиг чугаалаан, хөөрүндэн кадактыг үзүлгээш, баглап каар. Фестивальга киживилерниң сонуургалы тергиин болду. Чамдык көрүкчүлериң караа-биле көрүп, кулаа-биле дыннап көрбээни бүгү-ле элдептиг ырының аялгазы дынналып, чоорту күштелип, ыяктан чаңгыланып кээре, сөөгүн билбес-даа болза, көрүкчүлер ыяктаныр,

Тувинская республиканская БИБЛИОТЕКА им. А. С. Пушкина

Бүгү чурттарның пролетарийлери, каттыжыңар!

ШЫН

СЭКП Тыва обкомунуң, Тыва АССР-ниң Дээди Советиниң болгаш Министрлер Чөвүлелиниң органы

1990 чыл август 8 среда № 181 (14381)

1925 чылда тургузулганнаан

Өртээ 3 кап.

УЕНИҢ СУДАЛЫ

Медээлер

ДҮҮН

КӨЖҮП КИРИҢЕР

Кызыл району — чурттакчы чонунуң-даа талазы-биле республиканың база бир улуг дээн районнарының бирээзи.

Чүгле район төвү Каа-Хем суурда безин хой аймак-соок чон чурттап турар. Олар төрээн районунуң, суурунуң хөгжүлдези дээш хүн бүрү төлептиг үлүгүн киириг келген. Ылангыя Каа-Хем суурунуң сеттелге-тудуг участогу Мир аттыг Культура ордузунуң даштында улуг, делгем спортзалдың тудуун кыска хуусаада тудуп дооскан, ам шеверлекчилерге хүлээдип берген. Спортзалдың тудуунга 210 муң рубль шингээдип алдынган.

Районда тудугжу кооперативтер аразында калбарган чарышка «Х Улуг хурал» совхозтуң баазазында тургустунган «Баян-Кол» тудугжу кооператив шылгарап турар. Владимир Синрине удурткан коллектив мал кажаа-ларын, хойжу коданнарга чуртталга бажыңнарын, чунар-бажыңнарны колдады тудуп турар.

Кооперативтиң бир чамдык нежигүннери Баян-Кол суурга чоокку үеде безин ийи чуртталга бажыңын ажыглалга киирген. 152 дөрбелчин метр шолдуг 2 аал чурттаар бажыңга немештир база шак-ла ындыг хемчээлдиг, чүгле 60 удаада 4 аал чурттаар бажың чап-чаа дужааттынган. Ранон девискээринде чаа туттунган бажыңнарның дүлгүүрлери аас-кежиктиг эвелерин тыппышаан. Шак ынчаар, дүүн Сукпак суурга «Тыва суг тудуг» трестиң 5 дугаар КМК-зының тутканы ийи аал чурттаар бир чаа бажыңын күрүне комиссиязы «эки» демдекке хүлээп алган.

МОСКВА. Б. Н. ЕЛЬЦИНГЕ

Москва, РСФСР-ниң Дээди Советиниң Б. Н. Ельцинге. Кызыл, Тыва АССР-ниң Дээди Советиниң Ч.-Д. Б. Ондарга.

Мындыг адрестиң чагааны каш хонук бурунгаар «Алтай элеваторстрой» трестиң кежүп чоруур механизастаттынган отрядының «Тиилелге» совхозтуң төвү Кур-Чер суурда чуртталга тудугларында хаара туттунган бригадазының кежигүннери чоруткан. Бригадир И. И. Волошинбиле кады 13 кижиниң ат-салганы чагаада айыттынган суурнуң аныяк-оскеин тудугжу бригаданың ажылынга шаптыкты чедирип, амыр-дыш бербестей бергенин айтып турар. Чижээ, бригада кежигүннери орус чонга хамаарыштыр багай сөстерни сөглеп, тудуг херекселдерин үреп, чүүк дажыыр кранны сандан үндүрүп, дужаал четтиктээн бажыңнарның соңга шилдерин бузуп турар. «Ажыы-биле чугаалаарга, ажыл-ишти уламчылаарының аргалары үзүлген» деп чагаада бижээн. «140 олуттуг уруглар садының тудуу ара соксаан.

Хомудал чагаада киргеи фактыларны хыпап, тодарадыры-биле Кур-Чер суурга Кызыл райкүскомунуң даргазының оралакчызы Э. Х. Ооржак, ишткн херектер килдининиң начальнигиниң оралакчызы В. А. Смышляев олар баргаш келген. Чагаада бижээн фактыларның чангыыдаа бадыткаттынмаанын олар дүүн бистиң корреспондентивиске дыңнаткан.

БӨГҮН

АЖЫЛЧЫЛАРЫВЫС — ДАШТЫКЫ ЧАШТАР

Шагның чоагай үези — чайын республиканың чеже-чеже бичии чаштары мага хандыр дыштанып, ойнап-хөглеп албадылар дээр.

Чүгле Чагытай хөлдү дескиндир туруп турар пионер лагеринге үш сезон дургузунда ниитизи-биле 3 муң эрге кызыл галстуктуглар дыштанган. Республиканың, аңгыда-ангы булуңнарындан келген уругларны будун чай дургузунда хүлээп ап келген «Орленок», «Байлак» пионер лагерьлерге үшкү дыштанылга сезону богун — август 8-те доостур. А. Чагытай, Терешкова аттыг лагерьлер соннутмурнуг хагдынат.

Мырынай чаа адаан ийи пионер лагерьлеринге сөөлгү чайгылалчы кежээ арай болгалак, олар кывыскалак турда, база ла богун октаргайже орук иээн баштайгы херектээвит Валентина Терешкованың адын эдилээн пионер лагерунге мага хандыр дыштанган моол пионерлер кайбысылал Кызылга экскурсиялап келирлер. Уйбса-Нур аймактың төвү Үлангом хоорайдан. Хиргис (төөгүзүн аларга, бир шагда маңаа тывалар, кыргыстар чурттап чоруптуг). Тес сумуларлан келген 20 бичии пионерлерни башкылар Хүрэлбаатар, Батсүх, очулдурукчу, өөреникчи Болгмаа баштап чоруур. Даштыкы өөренчилерни Алдан Маадыр аттыг чурт алдынилел музейи, Н. Гастелло аттыг паркка өөрэ тогдаа, хоорайның төөгүзүт чүүрлери, инвотекаларлар макал турар.

ДААРТА

ТЫВА ДЫЛГА — «БАГАЙ» ДЕМДЕК

Күрүненің Кызылда педагогика институдунче киреринің шылталдалары барык доозулган.

Институтта 4 факультетке 300 кижи киржи бирги курстуларга болгай керек. А 60 кижи бөлектээ факультетке дамчыдыксаар. Моңгага бир чаа чүүл бар. Белеткээ факультеттиг, доозукчуларга бо чылын мурнуунда турустеттеги чангыыл сургулар ноябрь бирдең-бирээ-ниинге сту-дентилер болуп кирбишаан. Үүрүнде алдан ийиге дерге-ге дескерлериниң доозукчулары. Бүгүн өөредилге чылдынын дургузунда чүгле хамыдыкчы эртинелер база хой, Тыва коштуунунуңнарынга ооң эргин тыва дылга мынаан белеткээ курсулуун. Тыва дылга бөлөктөрге адаан бижээн 3287 то-шиинниң 32-сиинге ээлүп чаа» дээрге, алган. Бо факт тергиин тыва дылга ээлээшкинниң эвилеңнээри, шиитпирлер аныяк бичии кагыдырып турар.

Бир сөөлгү чүүл — өөредилге чылдынын эвилеп институдунга тыва дылга, литература факультединге ооң-нажбаа Минал Чаа Республиканың Хүрэлбүүл Банк Бөлүк-Бөлүк аймактарындан студентилер өөренип келир. Институтуң чаңгыдаа факультеттериниң бирээ курстуган бо чылдың өөредилге кирер студентилер дарга четтиктээ-тен. Чүгле сөөлгүлер тренировкалыг-биле аныяктар «Ракетопоездиниң» дээш чаа чергелеп чедип ажыглаан сан-тангга болумнун сентябрь 1-де-ниинге 25 кедер. Кылгарлаа-ны ол факультеттерге даарта августың 2-ге ортаа барып бол-дынар.

◆

Сүт-Хөлдүң Алдан-Маадыр дескинеринде Маны-Чүрек дээр чингир ногаан чайлагларлыг хем бар. Ооң бажыңың бир адыры Элдиг-Кара-Суутта көвей чылгы, сарлыктар одарлаар. «Алдан-Маадыр» совхозтуң ол малын Денгей-оол Ооржак кадарып, хайгаарал турар.

Чылдар эртип-ле турар. Денгей-оол Ооржактың кадарган малының баш саны немежип, улам-на өлүп келген. Ооң ог-булели мал ажылынга улуг сонуургалдыг улус. Ажы-төлү база малга ынак.

Эрткен чылын олар үүс башка онаашаар алырга, үүс кулунну менди алган. Бо чылын база ындыг бедик түнелдиг болганнар. Кулунуут белер хемнер бажыңың делгем одарларынга чаптыла берген одарлап чоруур.

Оларның кадарган сарлыктары хем бажыңың кадмырчерлерниче үнүп одарлаар. Сарлыктарның үүс бажынга онаашаар база үүс бызааны алганнар.

ЧУРУКТА: «Алдан-Маадыр» совхозтуң мурнакчы малчыны Денгей-оол Ооржак.

Ондар ОХЕМЧИКТИҢ фотозу.

◆

РСФСР-ниң Федеративтиг керээзиниң төлевиллелиниң эң эки вариантызы дээш конкурс дугайында

РСФСР-ниң ДЭЭДИ СОВЕДИНИҢ ПРЕЗИДИУМУНУҢ ЧАРЛЫЫ

1. РСФСР-ниң Федеративтиг керээзиниң төлевиллелиниң эң эки вариантызы дээш ажык конкурсту чарлаар.

2. РСФСР-ниң Дээди Советиниң Даргазының бирги ораалакчызы Р. И. Хасбулатовтуң дирижеризы-биле конкурстуң эвилеринээ тургузуур.

3. Даргазында шанналарны тургузуур:

биирги шаннал (бир) — 5 муң рубль;

ийиги шаннал (ийи) — 3·3 муң рубль;

үшкү шаннал (үш) — 1·1 муң рубль;

мактал шаннадлар — 5 муң рубль.

4. Конкурска материалдар чорудуу бээрээнге сургаазының 1990 чылдың сентябрь 15-ке чедир доктаалыр.

РСФСР-ниң Дээди Советиниң Даргазы Б. ЕЛЬЦИН.

1990 чылдың август 6.

РСФСР-ниң Министрлер Чөвүлелинде

РСФСР-ниң Министрлер Чөвүлелиниң Даргазы И. С. Силаев август 4-те Россияның виноград өстүрүкчүлери болгаш вино кылыкчыларыбиле ужурашкан.

Бо адырларда сөөлгү чылдарда будурулге хемчээлиниң кончуг кудулаамы болгаш вино аймааның кымнарының баксыраанын уламчылаашынга дамчыштынган. Виноград алыкшыларның материал-техниктиг болгаш кан-хоо байдалын быжыглаар, ол адырны эргелеп башкарарын экижидер дугайында айтырыглар күзээгейнин төвүнге турган.

Кубаньның виноградчыларының болгаш вино кылыкчыларының Краснодар крайга виноград өстүрер болгаш вино база эске-дээ продукциялар будурер талазы-биле күрүне-кооперативтиг концернин тургузар дугайында саналын РСФСР-ниң Министрлер Чөвүлелиниң деткээн. Ол айтырыг талазы-биле тускай доктаалды белеткеп кылырын даалаан.

Россия Федерациязынга виноград ажыл-агыйын болгаш вино будуруглээн хөгжүдер дугайында доктаалды белеткээрин Министрлер Чөвүлели чогуур черлерге даалаан.

Малчынга сөс

КЫЗЫДЫП КӨРЕЙН

Эрткен кыштаглаашкыны хүр-менди эрттиргештиң төрүүр 100 хойга онааштыр 98 хураганны «алдаржап» ап, чоокта чаа болуп эрткен республика малчыннарының Наадымынга кириштим. Анаа киришкен эш-өөрлернин арга-дүржулгазын өөренип көргеш, бодумнуң хууда көргүзүүмге арай-ла хомудаксаар бердим. Ынчангаштың 1991 чылда планымны бедиткеш, келир чылын болур Наадымны күш-ажылчы чедишкиннерлиг уткуур соруглганы салдым.

Бистиң районнуң девискээри бо чылын каанналп. Үнүш-дүжүттүң үнгенге киреликг. Ынчалза-даа малтын кижи кыжын база-ла каанналп эрткен чайга чарбыттынар эвес. Кыштаглаашкынга баш удур хөделгени-ле дээре. Бодум хуумда Чинге-Дыт деп черде мал чеми белеткеп тур мен. Хар чаап, оок дүшкүжеге чедир шинчилиир болза, кыжын курлаырны кайза үзер.

Оолак САЯ,
Каа-Хемде «Совет Тыва» совхозтуң малчыны.

ДҮЖҮДҮ ЧАВЫС-ДАА БОЛЗА

Кызыл районда «Х Улуг хурал» совхозтуң Булуң-Бажы хову-трактор бригадазында Анай-оол Оюн-ооллуг удурткан механизастаттынган звеноуң сеттелчилери ниитиниң малынга херегледээр хоолулуг мал чемнерин белеткеп алыр дээш бо хүннерде ажыыдың шаптыкыычыткан. 120 гектар черде тараан медениң бирги кезилдезинден сигенчилер 170 тонна сарааттарны тургускан. Ол шолдуң дүжүттүң сентябрьда ийи дугаар кезек Хөвтүүң тем ариинге алаак-оймактарында чайгаар үнген сигенни база чидириг чок ажаап алыры — бирги чергелиг айтырыы.

— Эрткен чылдарга бодаарга, черле ынчаш тараадаа, сиген-даа дүктүг доозулт эвес бооп турар ийин. Мырынай-ла чамдык чылдарда дүжүт алдын турдуктар. Алдан чылдарның үезинде Булуң-Бажыңдың хөделдирүүшү тарай күүтуралырын, куургаанны таарып, гектардан ыяштыг хой дүктүг ап турдувус. Элбедиг-ле турган Кызыл-Чыраа, Оттуг-Даштың чылгаар үнген сигенинге хөлдүүт оолчылай керип турган бис. Дүжүт ажаап албат, тараа өстүрбес апарганывыстың чылдагаанны черниң эргижергинде деп бодаар мен. Баштайгы курукпан черлерни шинээдип ам туруувута, ангыдыр, сөөлүүредир культиваторлар-биле сеттер-геттер дескерлерни чардырып, аңгы-аңгы культураларны чашканывыстан черниң кадыы, хөрлүү үредилген. Хөрээнүү хат хадың каапкан. Агаарның сөөлгү чылдарда каанналп турары-биле суттатты чөптүг ажыглап шыдавайн турарывысты маңаа айтыр аргаар. База бир түүл — кижилериниң ээ-харыысалга чок болганында. Черни шын ажыглап билбейн, камханыра чок чардырып каапкавыста-дыр ийин — деп, үзеп ажыг чылдарда механизаторлап келген трактористер Десшижек Сендажы бодуңун бодаалдарын ынчаар айтырган.

Бистиң чүгаавысты дыңнал турган арга-дүржулгалыг трактористер партия ветеринтер Сендажыдан Ширинооллуң бодалы: «Алаар-болдугна чөрбөлырыышкада хамык бүрүү бүттарывыста. Арга-арыгны кедип ажаттар-дыр бис. Баданаашкынның чылдагаанындан Тарылганы орайтадыр чоруун турарывыс — шүшпен чорукта. Техникавыс белен эвес, сеттелгеге база-ла хилис үени эрттирип келир бис. Каш чылдар бүрүнгаар час дүжергe, хар дүне када эрип каар турду. Майның эге хүннеринде кызыл-даваа бута-сумуннарын сүүп турган, хол-биле сүттарын турдувус. Ам-даа суттатты шын эвес ажыглап турар бис. Ынчангаш хар суун мөөнеп, булуктадыры чүтүлә».

Звенонуң турлаа Булуң-Бажында бригада төвүнде туруп турар. Сигенчилерниң ажылдаарынга, дыштанырынга таарымчалыг байдалдарны ниитиниң чуртталга бажыңында тургускан. Амданныг, чаагай аъш-чемни повар Ная Дэтпес-оол белеткеп турарын механизаторлар мактап чүгаалажыр.

Техникага хереглээр кывар-чаар материалдарны доскаларда күттуштуг белеткеп каан. Оны тускайжыдып херимнээн. Күскү үеде тараа ажаалдаашынга ажылдадыр «Енисей» маркалыг ийи комбайнны, саваң пресстегчинин сеттээш, белениинің шүтүмүнде тургускан. Сиген кезилдезинде МТЗ-80 марканың үш, ЮМЗ Т-25 марканың ийинии трактору болгаш сигенни сиген кестирер трактористер башкарыкчылары Сандан-чык Ширнии-оол, Дүлүнжек Сендажы, Игорь Хуналык кестирип дооскан, Оттук-Даштa ажылын уламчылай берди. Сиген бөлүүлерни Александр, Салим Демир-Хая алашкылар, Василий Артына, Валерий Чолдак олар түзүмдаа сиген арттырбайн бүлүп баарге, тракторист Борис Шойнуу хөнээннерни тергеге чудурүп, сараат салыр черже сөөртүп аппарды. Ийи-үш хонуктан ук дүжүттүң сигенин ийиги дооскаштын олар Дарган-Хаага барып ажылдаар. Хамык ажыл адакталып, алаак кыдыынын сигенни чедир үнүп келирге, ажылды алаак кызыы оймактарга доозар. Бар арга-мөгүлээвырларны ажыглап тургаш олар планны долу күүседил алырынга идеген турар.

Вячеслав МОНГУШ.

Солуннарга үнген материалдарга хамаарыштыр

ТЫВАНЫ КАНЧААР КӨРГҮЗҮП ТУРАРЫЛ?

Сөөлгү үеде бистиң топ-даа парлалгада, чамдык крайларның болгаш областарның солуннарында-даа Тыва дугайында дүвүреңгир чүүлдер үнүп турар апарган. Ол ышкаш Төп телевиденнеге, Бүгү-эвилел радиозунга база «алдаржаан» бис.

Бистиң республикада болуп турар чүүлдериниң дугайында солуннарга ынчаар бижип, кем-херек үүлгединишкиннiниң уржуунда ынчаар «алдаржып» турарывыс дээш кижиниң, ылангыя тыва кижиниң, сагыш-сеткилинге дыка-ла аарышкылыг сорбу тыптып келир. Бодум хуумда ниитизи-биле парлалга органнарынга барык чээрби хире чыл ажылдап келген мен, ооң он бежин «Шын» солун редакциязынга эрттирдим. Бо чылдарның дургузуида төп парлалгага Тыва дугайында хөй чүүлдерни номчуп келген мен, чеднишкиннерни демдеглээн медээлер дээш өөрүп чордум, четпестерин шүүгүмчүлеп каан бооргa, хомудап чордум. Ынчалза-даа эрткен чылдарда, ыяшы херек, төп парлалгага үнген чүүлдер колдуунда боттуг алыс шынны анытkан болур турган. Оон аңгыда, Совет чуртунда аныяк совет республикага деткимче көргүскен чүүлдер база эвээш эвес үнүп, кижиниң хамааты сагыш-сеткилин аажок көдүрер чораан.

Бо чылдан эгелеп, тодаргайларга, чайдан эгелеп соңгаар парлалганың арынарын «тудуп чий» берген бис. Баштайгы конга кайызы-даа июль 4-те үнген «Известия» болгаш «Труд» солуннарга өткен. Ол чүүлдерни «Шынга» очулдуруп парлаан бис. Тыва АССР-ниң ИХМ-ниң харыысалгалыг ажылдакчыларының тайылбыры-даа үнген болгай. Ынчангаш, аңаа бо удаада доктаваc мен.

Мээң баарымда август 3-те үнген «Комсомольская правда» чыдыр. Чүүлдүң эгези бөзин кижиниң девидслиптер: «Өлүм туманнығда келир» Ол эгени «Чурттуң картазында база бир изиг точка тыптып келген» деп бичии эге-биле бадыткап каан. Республикачың чонунга билдингир апарган Хову-Аксынга. Элетеске болуушкинларны хөй-ле сөстер ажыглап тургаш, чаңгыс талалаа көргүзүп каан. Милиция ажыллакчыларының демдеглелдеринден одурглар бүзүренчиг эвес. Ол дугайынга бир эвес, шынап-ла, ыңгыы болза, түс черниң парлалгазы түге билбезил? деп айтырыг тургустуун келир. Ук ажылакчылар ындыг-мындыг болду деп кайы даа журналиске келбээн болгай.

Кызыл хоорайга тускайжыттынган отряд киргеи соонда кем-херек үүлгединишкинни 7 катап кызырылган дээш база бадыткал чок. ОМОН шериглерин үнүдүрер дугайында чугаалар чоруун турары шын, чүге дээрге олар боттары база эки талазын көргүспейн тургулаан үүлдер бар, а ол дугайын «Комсомолец» мыттавайн барган.

Ук солунда чүүлдүң автору үндезин чок хов-коту чугааларны база факт кылдыр ажыглап турганы илдеп. Чижек кылдыр Тыва АССР-ниң ишткн херектер министриниң бирги ораалакчызы П. Бадюновту долгаага алган дугайында үндезин чок «дидир-дидирни» киирип алганын көрээли. Ол дээрге журналистиң фактыларны черле чедир шынаалап албайн бижээнинiң кол бадыткалдарының бирээзи.

Ук солун үнген соонда ийи хонганда үнген «Правданы» база көрээли. СЭТА-ның корреспондентизи В. Даниленко «Правда» солунга тускай чоруткан. Үүлдүң бичии эгезин «Тодаргайы-биле» деп аныткан. А номчуй бээрге база тодаргай түве чок шуут эгезиндеи тура шын эвес чүүлдер бижиттинген. Элегеске кым-даа улус судун шиидер дивээн, элээди оолдар бажыкнар сонгаларынче частыр үүлдерлиг шилдер октаваан, пистолеттер-биле бооланаан. Судтаттырганнарны күш ажылчан хостаар дээш кым-даа ораалдашпаан. «Правданың» бижин турары-биле алырга Тыва АССР-ниң прокурору С. Зотов, үстүнде ады киргеи министриниң ораалакчызы П. Бадюнов (солунга В. Бадюнов кылдыр үнген), юстиция министри Ю. Стал оол, РСФСР-ниң ИХМ-ниң ниитиниң корум-чурумуун камгалалының талазы-биле Кол эргелелиниң начальнигни генерал-майор В. Хафтолин оларны элээн каш шак дургузунда үндүрбейн тудуп турган болуп турар. Ол база шын эвес, оон түрүүк «Правда» Тывага чүгле орус дылдыг кижилериниң айыыл чок чоруунга магадыклал тургустунмаан дең дорту-биле бижни, байдалды, шынап-ла, тодаргайы-биле чыыртпааны хомудавчыг-дыр.

Тыва дугайында бистиң ножавыс Красноярск крайның кол солуну «Красноярский рабочий» чаңгыс эвес удаа бижип келген. Ол бижиирде биске биллингир фактыларны аңгы-аңгы кылдыр көргүзүп, база-ла чүгле орус дылдыг кижилерге берге, тывалар оларны үндүр сывырып турар дең чоокту бүзүренирин ораалажып келген. А Кемеровода аныяктарның «Комсомолец Кузбасса» солунунда үнген чүүлдүң номчаан кижилериниң кылыын хайыпдырган. Бодум хуумга оңу ем бил-ге, кызып-кызып турганы чогаадың бижээн материал дээрден оске сөс тыппас кижи болдум. Ындыг бүжар иүүл парлаткан автор та чүнү чедип алыр бодаан чүве, билбеднм. Эгезинде автор Тывага часкаар чаның өөскүп турган өртүлерин киирген. Тайга-даскыл хыш турар, а тываларда ону өөрүүр кижи чок, националдар аразының өртүн өөскүдери-биле ойлежип турар дээп хевирлиг бодаалдар-биле эгелээн. Автовокзалга бир кижиниң бижектеп өлүрүп каар, аңаа турган кижилер өлүрүкчүнү хостап алыр дээш шагдааже шураажып турган деп кара иүүлдү автор киирген. Ындыг факт шуут турбаан чүге-дир. Тыва оолдарның хевирдүрзүзүлдеп бээр сураан, орус сөстерни канчаар шын эвээ алдарындан бээр кочулап каан. Ол кочулаарда арга база чогаалчыкка: тыва кижи, кайы хире-даа орус дылды чегей билир болза, кажан-даа «русский девушка», «Пээзин» дивес.

Тыва кижиниң сеткилинге кончут хомудавчыг, аар дээр чүве — автор О. Липчинскаяның тыва малчын өгбүлелерин дорамчылааны. Өөренген эртем-кларын чок, 10-15 ажы-төлүг төрүп алган, олары рахит деп аарыглан когараан чоруур дээш. Оон аңгыда, тываларны бруцеллёзтан, диэзитериядан (кыжык аарыы), туберкулезтуң ажык хевиринден база аарып турар деп иүүлдээн.

Ниитизи-биле ук материалды номчуп ораарга, черле бичии-даа шынга чүүлдежир чүве чок. Тываның девискээриндеп, тываларның санындан эгелээш даан бодап каан санныр кирген.

Төп-даа, чер-черлериин-даа парлалгазында үнүп турар бо чүүлдер иеэн демир-үжүк сегирип алырынче ыңгыыр албадапты. Арыг шынны бижип каар болза, ол чеже-даа ажыг болза, кым-даа четтирдим дээр болгай, а кажан хөлүн эртпр хөөредип, чаңгыс талалай көрүп чүве бижиирге, сеткилге хомудавчыг-дыр.

Ол-даа ындыг ыңгыыр, бижээн сөсту балаар арга бар эвес, сөглээн сөсту катап доозуп алыр эвес. тыва чонга үдүр калбаран бо кампания бистиң бодандырар үжүрлүг. Шынгыы бодандырар. Бистиң кижи бүрүзүнүң болал чоокка кылыптып болгу дет эпчок чүүлдери ыңгыыр иеге шуугаазынга чемнип аңаар чеп чүвеин утпайн, шуптуг шүүдүпер үжүрлүг бис. Бодувыстуң чүрүмүветтү, ажылывыска хамаарылгавысты ылавылаар үжүрлүг бис.

Дангыт ЧЫДЫМ.
ССРЭ-ниң Журналистер эвилелиниң кежигүнү.

Коммунист, ооң ажыл-херээ

ПЛАН ДЭЭРГЕ НОРМА ЭВЕС-ТИР

Ак-Туругуң чиигир ногаан шыпаазымда люцерна чаагай үшеп дээрэн, ону механизатор Санаа Эрес-оол кестиряп турда, плдең болду. Тракторнуң ийинде быжыглаан чидиг бистериниң ап октаан «дүжүдү» узун-узун дүргевтер боон чыдып каап чорду.

Ону кестирген Санаа Эрес-оолдуң звеновзу тонна-топпа сараяттарны тургускан. Чарыштың тиилекчилери кылдыр санаап, шаннап-мактаан-даа.

Бо хоочун механизаторнуң чоогунга аныяк тракторист Хүргүл-оол база медени кестирип чоруп турду. Куртай берген мал чемин Лайбың Намнай школачы оглу Буян Намнай-биле демнежип болдүрүлүер. Адашкыларның тракторлары үреливишкинделе чүк. Сигенинң чаагайы аажок, дырбаяштарны дораан доза бээр

— Бир мүн дерт чүс аяыг тонна сүүнин белеткээрин чоокку хүннерде төлээп чүүлдүр бис, — дээш механизаторларның хоочуну (ЧҮРУКТА) Санаа Эрес-оол тракторундан дүжүп келгеш, биске дыннатты.

Мурнакчы звенону Ак-Туругнуң оон өске-даа шөлдеринде ажыл-ниң маңай берген. Медезиин баштай кескен ыпшаяны катап суттара берген. Ийи дугаар дүжүттү бо аймың ортан үезинде кээп кезер, сараяттаарлар.

Ондар ОХЕМЧИКТИҢ фотозу.

ХҮРАЛГА ДЕПУТАТ КИРИШКЕН

Улуг-Хем районда Т. Кечил-оол аттыг совхозтуң Чыдыныээш, Ыргайты болгаш Хам-Дыт деп черлерде чайлаглап турар малчыннарының байырлалы Эъжим бажыңга болуп эрткен. Ону өөт чарыны-биле эгелээн. Бо чылы малчыннарның Наадымынга Тыва АССР-ниң алдарлыг малчыны деп атты алган тепе кадарчызы Кызыл-оол Иргектиң шилги аъды эрткен. Өшкү, хой кадарчылары Маадыр-оол Чаш-оол биле Биче-Бут Ондарның ааттары ийи, үш дугаарында келген. Сөөлгү өөт берге дистанцияны эрткеш чедип кээрге, улаштыр бичии болган элээди мөгелерни хүрежи болгам. Анаа кадарчы Хирлиг-оол Шивидектиң оглу Омак Шивиден шүүлген, Владимир Монгуш үжүүрлешкен.

Эъжим, Кара-Булуң бригадаларының каттышкан хуралын Хайыракан көдээ Советтиниң даргазы Т. Донзувай ажыктаан, мурнакчыларны шаннап мактаан. Эъжим сонгулда округундан Тыва АССР-ниң улус депутадынга сонгуттурган В. С. Биче-оол хураага киржип, сонгукчулары-биле үжурашкаш, оларның сонуургаан айтырыгларынга харыларны берген. Оон сонгулда мурнунда чонга аазаашкынарының чамдыызы, сонгукчуларының чагыглары күүсеттинер деп барган. Кызыл — Хайыракан — Кызыл маршруттуг автобус удавас неделяның үш хүнүнде халып эгелээр. Автобустуң доктаар чери, кассазы бо хүннерде белен. 1991 ыллда Эъжим хойжу бригадазынче электри чырының киирерин республика планында киирерин депутат чугаалаан. Оон-биле кады чоокку үелерде шинитвирлеттинвери берге айтырыгларга Владимир Сумакинович доктааган. Малчыннар чылдың-на оруқ-чирни кадырберт, хая-даштыг ырак чайлагларже көжүп турар. Ынчангаштың чайлаглар биле суур арааныңа харылзаа кылыры — чүгүла айтырыгларның бирээзи. Ол дээрге рацияны кылып алыры-дыр. Хайыраканчыларда амдыызында оон түүлелин төлептер акша-төгерик чок. Депутат совхозиле, чон-биле харылзааны улам быжыктырып, малчыннарның чагыын күүседир дээш, бир аргаларны дилеп тыварын хүлээнген.

Хуралдың организастыг кезээ доолугланда. «Хүреш» агитбригаданың бот-тывынгыр артистери концерт көргүзеен. Байырлал улуг улустуң хүрежи-биле доозулган. Хостуг хүрешке ССРЭ-ниң спорт мастерлери Роман Монгуш шүүлген, а Дмитрий Конгаржап үжүүрлешкен. Үшүү, дерткү шаннаалыг черлерге Эъжим бригадазының аныяк хойжуу Александр Санчы, Хайыракан суурдан Шолбан Кижир-оол төлептир болган.

Чадамба ООРЖАК.

АРЕНДА: КЕРЭЭ ЧАРАРЫНЫҢ ЧУРУМУ БОЛГАШ НЕГЕЛДЕЛЕРИ

Бистиң республиканың ажыл-агыйларында аренданы элээн калбаа-биле ажыглап эгелей берген. Ынчалза-даа оон алыс утказы чүл, керээге чүлерни киирерил, эт-хөреңгини, чепсек-херекселди арендага (хөлезинге) берген коллективтиң (совхозтуң) база ону алган кижиниң (бригадавыл, звенонуң) хүлээлгеэн чүл, чаргы-маргылдаа үнүп келзе канчаарыл, дээн ышкаш айтырыгларны номчукчулар редакциядан бо-ла айтыра бээр. Арендаже киирер дээрге, бистиң өөредиес-тир деп-даа чагаалар кээп турар. Чижээ, «Мөген-Бүрен» совхозтуң № 4 бригадазының малчыннары ындыг уткалыг чагаамы редакцияже чоруткан.

Моон соңгаар «Аренда: айтырыглар болгаш харыылар» деп эге-биле «Шын» солунга белүк материалдарны парлаар бис. Оон эгезин бо. Ынчангаш ажыл-агыйны эргелеп башкарарының бо идегелдиг аргазының дугайында айтырыгларга харылзар аренда талазы-биле улуска өөредиг болур үжурлуг.

1. Аренда керээзин кым чарар артык эргелиг пил?

Аренда керээзин бригадалар, фермалар, ажыл-агыйның иштинде кооперативтер коллективтери, звенолар, совхозтуң ажылынарының ог-бүлелери дирекция-биле чарып алыр эргелиг.

Оон аңгыда, совхозтарда ажылдавайн турарлар-даа арендаторлар боон болур. Керээни коллективтиң мурнундан азы бот-тускайлан-даа назы-хар четпен кижи ат салып, чарып ап болур.

Аренданың кол-ла херээ, негелдези болза, продукцияның бот-үнезин чигедип тургаш, ону көвүдедири, шыпарын өжүжидери. Аренда талазы-биле керээ чарарда, конкурсту база чарлап болур, чижээ, 100 хойдан 90 хураган алыр дээрэ биле 80-ни камгалап дужаары ангы болгай. Ол ышкаш аренда-дага алганы 100 гектар тараа шөлүнден 1 гектарга онаштыр 14 центнер биле 16-ның ылгалы база бар. Ындыг чүүлдерни өөредип каап, конкурс деп чүүл ол.

2. Керээге кым, канчаар ат салырыл?

Аңаа бир талазында, совхозтуң директору, а өске талазында, бригадир азы звенонуң удурткужузу ат салыр. Бир эвес звеноның улузу эвээш—5 чедир кижи болза, олар удуртуну ат салыр. Керээге ат салдап соонда, ол юридиктиг (хоойлу) талазы-биле күштүг болур бээр. Ону кым-даа бадылавас (чамдык ажыл-агыйларда көвүге профком даргазы бадылап, ат салган болур, ол шын эвес.)

3. Аренда керээзин кайы хире хуусаалыг кылдыр чарып ап болуруд?

Маңаа чаңгыс аай харыы турбас. Бир эвес чер болза, 50 чыл дургузунда-даа чарып ап болур. А мал болза, чижээ, төрүүр хойну үүлге ол төрүүр үжурлуг чылдарында чарып алыр апаар. Семиртир малды база хуусаавзын барымдаалаар. Фермага саар инекти база ол саар үжурлуг чылдарында чарып алганы дээре. Ол үеде малдың нады-харыы улгадыры-биле продукциязы база белеңзеер. Ынчангаш керээниң негелдели чыл санында-ла дөмей эвес боору билдингир. Чижээ, хойнуң эң не төмүр болур үезин 3—4 дугаар төрүүр чылдары болгай. А чер ажылынга 5 чыл хуусаалыг кылдыр чарып алганы дээре.

4. Керээнин чарарда киирер кол айтырыглар кандыгыл?

Керээ дээрге юридиктиг документ дидиивис. Өскөрү чугаалаарга, оон бир негелдезин күүсеттинмейн барган болза, ону түдүп алган судна чедир чартыдаакыр апаарр.

Аңаа киирер үүлдер чер болза оон хемчээли, кайда турары, база арендага берип турары, ескерлее дериг-херекселдер, арын-кагыл-даа база аңаа киирер. А мал ажылынга одаарлар, оон хемчээли, кажаа-хораа, чурттала бажыңы, чагылар, трансформатор, чүнар-биэр (бир эвес ону совхоз түдүп берген болза); оларның хөлезинин ылап-ла айтыр.

Продукцияны сайгарарының хемчээли, хуусаазы, ортек-үнезин болгаш чуруму; планда көрдүнгенинден артыкка алган продукцияны садып саарарының чуруму; үрезинни, немишчидилгени, аныяк малды, мал чемин садып алырынга, септелгеге, транспорттуң хөлезинин база ескерлее ачы-дуза дээш төлевирге чээли бээрнинң чуруму, оон хемчээли; материал-техниктиг хандырылганы организастаары; аренда хөлезинин төлээринин, ескерлее төлевирлеринин хуусаазы болгаш хемчээли; керээ чарган ийи таланың бот-бодунуң хүлээп алганы негелделерин мүүсеттээни дээш харыысалгазы кандыг болуру:

карылгалыг ийикле азы эвээш оруглаыг бригадаларны, фермаларны, салбырларыны, звеноларны арендаже киирерде, күүсеттинмейн хөлүнүң, шыырааң ыяштаам. Бодунуң эът-хаяны оон дүлүү чоодаа болза дыка дээрлеп турар-даа, оңгудаа ыяшка ам-даа хомудеп олурбас.

Ооң-биле кады хураган талазында, бригадир азы звенонуң удурткужузу ат салыр. Бир эвес звеноның улузу эвээш—5 чедир кижи болза, олар удуртуну ат салыр. Керээге ат салдап соонда, ол юридиктиг (хоойлу) талазы-биле күштүг болу бээр. Ону кым-даа бадылавас (чамдык ажыл-агыйларда көвүге профком даргазы бадылап, ат салган болур, ол шын эвес.)

5. Нормативтиг көргүзүглер

Орнектерни болгаш аргада хөлезинин керээни ангы-ла төрүүр үеде чалыгларның үүжүүнда арендаторларга артык акша төлээр чорук практиканга эдээн хой таварышкын турар. Ынчангаш ол ыллагыын арендага керээзи-биле ажылдаанының баштайгы чылында материалдыг техниканы, тарыгдаалдарны база продуктиг чөрүктүң харын сыырында дээштиг тодарадыгларны, хандыр сайгарын үнүүрүн алыр үжүрлүг. Ол таварыгага немеи азы үнүүр (эң ылагыын мал чемин) чоруктар турбас. Ынчангаш керээни чарарда, нормативтиг көргүзүглерге даянып. Чижээ, намдыг районнарда симменталь үксаалыг инектен бир чылда ортумаа-биле 1500—1800 килограмм сүттү саап ап турар болгай. А херек кырында ол ындыг үксаалыг инек оон хой сүттү бээр үжүрлүг. Чартык нарын дүктүг хойдан ынча дүктү алыр деп шуут-ла нормалыг болур. Тараа культуралары база ындыг: гектардан ынча центнерни алыр үжүрлүг ол үрезинниң эртемге үндезининг шыпарын барымдаалаа.

Санаашкыннарның дараазында ийи кезээ (вариантызы) турар:

1) соолгу 3—5 чылдарның дургузунда ажыл-агыйда продукцияның ниити көргүзүү (сүт, дүк, хураган, тараа, ногаа, сиген):

2) нормативтиг көргүзүглерге үндезилдир. Дүжүттү тодарадырда, чылдар аайы-биле агаар-бойдуштуң байдалы, ажылдап турган үрезиниң шынарының болгаш хемчээли, агротехниканың дөмейи, харвунуң шынар-байдалы, техника-биле хамдырылга болгаш өске-даа чүүлдерни, ол ыллагыын сүттүң барымдаалаар. Оларны санап көрүш, оон дүжүттү бедидеринең аргалыг, чүгле ажыл-агыйның эвээш оруглаыг бригадаларын, фермаларын, звеноларын, ажылдакчыларын ажыглаарын шүүт-ла негелде ёзугаар көөр апаар.

Ферматө, бригадага, звенога бир шиктен сүт саарының нормазы, бызаа алырының, дүк, анай, хураган алырының нормазын дөмтаадыр. Оңу мал чемининиң шынарын, [illegible] рекселдер-биле хемдырылга — бо чүүлдерни барымдаавээр. База-ла мурнакчы аргаларже, [illegible] көрүнүшке киирер

6. Ортек-үнезин шыны канчаар тыварыл?

[illegible] ыяштарны чедирүүнде 3—5 чыл дургузунда ажыл-агыйда төлевирге кандыг турганын, оларны-биле арендаторларга ам алыр дег-оруглаын дешпетпер.

7. Керээни оскертириин, күш чок болдурарының чуруму

Оңу кылдыр кайы-даа тала дүжүттүр. Арендатор кижи инвалид апарган азы пенсияже үнген, мөчкөн болза, кичээн керээ күш чок [illegible] Ынчангаш-даа арендага алган чүүлдерни уксаа салган дамчыдып берген, чижээ арендатор кижи ол бүгүнү оолугга азы уруугга дамчыдып берген таварыгага, керээ күштүг болур. Оон аңгыда, арендага алган чүүлдер (чер, малмагаан) айыыл халанга таварышканда, база керээ күш чок апаар.

Мындыг база таварышка турар: кайы-бир тала керээниң негелделерин доктаамал күүсеттейн келгенде, ону арбитраж көөр, а арендатор кижи черле малды белүүрге кара туралыы-биле ажылдаар болза (негелдеге дүжүттүр эвес таварыгадыл), арендатор кижи черле малды, дургузукерекселдерни, одар-биэр-чүнарни үрегдеп ажылдаай болза база арендага төлевирнинг чылдагаан чедир 6 ай дургузунда төлевирге таар болгай, шынды база-ла арбитражка шиитпирлеп, дүжүттүр.

ЭКИ БОЛДУ, ЫНЧАЛЗА-ДАА...

Ийе, сүмележир, дүжүттүр. Ынчангаш бо чылдың малчыннар Наадымының талазы-биле солунга чамдыктың иштериниң бодалдарын, санаалдарын бижээнин номчудум. Ынчангаш бодумнуң бодалымны база бижиийн. Наадым — тыва чонтуң улуг байырлалы. Маңаа бистин совхозтарывыс ажыл-ишчи шинчилиг көргүзүп, ярмаркага экилеп сүрүштүлер.

Оон-биле чергелештир улуг четпестер барын чугаалаар, орта бадыткал кылдыр ындыг түүлдерни киирер болгай-дыр мен. Улус аажок хөй болган. Бир-тээ, малчыннарны чалаан болганда, олар чүүү хереглээрил деп түүлдү оорениң көөр турган. Столоваалларга сүттүг шай чок болду. Малчыннарның, черле үлгады берген назылыг тыва кижилерниң эң-не ынак суксуну ол болгай. Оода чыгырлыг кара шай бедии көдүлеп.

Наадымга келгешкеринің бир кол сорулгазы, садыг-магазинге баары, ынчангаш чамдыктар алзан хөй акшалыг келгеш билдингир. Тааржыр бараннардан хөйүү саткан болза аар деп бодап турдум. Байырлал шагындан хостуг үеде келген чон чалгаарап турган. Даараазында чылын бо түүлдерни угаан бодаары чүүлүл.

Таан-Самбуу САРЫГЛАР.

Барыын-Хемчик

ОЛАР ДЕГ БОЛЗА

Бо хүннерде Биче-оол Бай-Караевич аалында чок. Кызыл-Чыраада сигеннеп турар. Чылдың-на 30 тоннадан эвээш эвести уруг-дарыы-биле демнежип турган, болүп, сараяттан алыр чаңчылдыг малчын. Кижи черле ындыг, танывырын сураглап, оон канчаар ажылдап, чурттаан чоруурун сонуургаар, айтырар. Малчыннар Наадымын таварыштыр республиканың малчыннарының социалистиг чарыжының тиилекчилерин солунларга парлалкан соонда, шаандан тура танывырым-билирим Биче-оол Сенди-Хуурактың адын база хөй улустуң адының арааныдан аралап көрдүм. Тып алдым. Оордум. Оон өг-бүлези «Чүсчү-малчын звено» клубтуң кежигүннери. Хурал-суглаага санал-оналын чугаалаптар кижи. Чүге дизе, оон ажылы түүнелдиг, ажылынга ыяшмак болгаш дурижулгалыг.

Б. Сенди-Хуурак мурнунда «Х Улуг хурал» совхозтуң инженери-даа турду. Машина-трактормуу мүнүп, ой-шаанда үзеп, чаары дег, мал-маганын база оттуг, суглуг черлерже кадарып семиртирип чугула дээрэнин яяк билдир. Татьяна Кенделовна биле Биче-оол Бай-Караевич ам «Х Улуг хурал» совхозта он ажыг чыл дургузунда өшкү кадарып келгеннер. Түүнелп эки. Бир чыдын 100 өшкүден 124 анайны база камгалап алганнар. Өг-бүле чиик машиналыг. Амгы үеде мал кадарып мунар аъды-даа совхозтуң, районнуң белектери-дир.

Биче-оол МОНГУЛ-ООЛ.

Эскертинмес иштиң кижилери

КАРА ХАЛАТТЫГЛАР

Бистер кажанда-даа кудумчуларга кылаштажыыр чораан, ону кым аштап, арыглап турар ирги деп айтырыгны боттарывыска салбас бис. Эртен эрте дашкаар үнүп кээрге, кудумчу арыг боорга, ону аштаар кижи кайызы ирги деп-даа айтырбас бис. Ол черле ындыг, арыг чыдар ужурлуг деп бодаар бис.

Миң чүгаалашкан үлүгүм бир ыяш кырганнар болдур. Бо-ла чораан оларның-биле чаңгыс эвес удаа хөрешкем. Баштайгы амыдыралы-бүтүрелгээни чугаалаарга мынды.

Чаңчал 1923 чыл. Тыва Арат Республиканга болган национал хөзалгалыг революциянның үш чыл болган оюн демдеглеп турда. Улуг-Хемниң Эйлиг-Хемге Дамдынмал Кыргыстың ог-бүлезинге тал ишкин немешкем. Оны аттыг Хүүрак деп адаг алтынаан.

Сөөлүк болу сүүдүттүг бөлүк өгүр иелеп. Чедиг харлыында оны аттазы күш ажылга өскерилип, чадыгдыны, айбаттыг түүлүг оңгеп кезе-

ринге өөредип каап. Бичии эңгидеп турда. «Күш ажылга өөренген болгаш ам-даа чаңчылыын салбаан.

30 чылдарның эгезинде Т-нага колхоз тургузуушкуну улам хемнеди. Хүүрак Дамдынчапович Кыргыс Бии-Хем районуң «Кызыл тараачын» колхозунга ажылдай берген. Малчыннаары башпай берге болбайн аан. Ынчан колхоз даргазы турган Федор Васильевич Астафьев мал чемин четчиш шаа-биле белеткежип берип турган. Кыргыстың көргүзүглери чылдан чылже эңгежип эгелеңш. Хойдан хураганны алыр хуусаалгадын каш чыл улаштыр көргүскен. Чаңгы үелерде малын сөөмиртпишаан, сиген шөрбөлүн боду белеткеп алыр апаргаан. Ажылды даажыргап кылыр деп чүвени бичиңгинден тура өскерген болгаш, үелү дыннаш, балдыр бижыг болуп турарының херечиин бадыткаан.

Чаңгыс черде ажылдап турар орус, тыва эш-өөрү хүнлүлээр апарган. Ажыы-биле чугаалаарга, «Кызыл тараачының» колхозчулары — интернационалчылар. Ынчангаш бот-боттарының өгүлериже үүнүп кирип. Чаңгыс дылдым эътти бедии үезинде чай келгеннер. Ол чаңчыл ам-даа хевээр артнаан.

Хой ажылының соонда, ак халат кедип алган. Колхоз совхоз апарганда саанчылдың киргеп. Республикада башпайгы ор саанчы болган Хүүрак Дамдынчапович хүүжүрүн тутпаан, ынак аралашкынарын-биле үзүктүр. Иштери рат таныыр болган. Чаңгыс, башпай мени сыт дээрэ-зинге соонда корүп, кылаштап, сайын шөрбөлүн салаалар-биле инек саарга, көргүзүглери эки болбайн каңчаар. Ону даам саанчыларынга одурууна киргип, совхозтуң болгаш районнуң ыштинге шаңнал мактаалга чедип, харын даа саалда талазы-биле республикага эки түннелдерни чедип ап турган. Ур үениң иштинде надо ажыл-агыйга үре-түнелдит ажылдаанны дээш Хүүрак Дамдынчапович Кыргыена Тыва АССР-ниң алдарлыг малчыны деп атты тывыскан.

Х. Д. Кыргыс үүлге кылажылы-биле алдаржып турган эвес, а бодунуң ураң таламтызын болгаш спортка хандыгышылын база идерегтен. Ол хөөмейлеп сыгыртыны сөөрге бээнин районуң ажыл-ишчилери оңу сценага катап-катап ядыш часпаашкынарны-биле үткүүр турган. Ол 1967 чылда Тываның болуу артистери-биле Новосибирскиге болган Москва хоорайларга бодунуң хөөмей, сыгыды-биле ол хоорайларның чурттанчы чонуң кайгаткан.

Ооң спортчу талантызын бии хемчилер каңчаан. 50-60 чылдарда Бии-Хем районуң мегеин турган. Районуң наш даңгыр чемпиону. Кызылга Бии-Хемден ийи кара чаңгыс мөге ол. Ооң-биле кады хүрежин чораан өөрлери бөг Комбу, Сүүр-оол, Дорут-оол, Самыялык. Хаш алдыдан даараан содентыг кижи ол үеде үүлге Кыргыс турган. Х. Д. Кыргыс республиканга шүүлүп киргеннде ындыг, шаандыг черлерге черже чедер. Бирээ-Хемчиктиң мегеин Кирпан-биле тавары бергеш, ол орус мегеин хөлүнүп, шыырааң ыяштаам. Бодунуң эътханы оон дүлүү чоодаа болза дыка дээрлеп турар-даа, оңгудаа ыяшка ам-даа хомудеп олурбас.

Ооң күш-ажылга спортка болгаш үрен чүүлге чо-

[illegible] Бора-Хөөвена Кыргыс үлегин келген. Күш-ажылга, үрен чүүлге, спортка чаныт чон чүүлдерни ие ишки үрелүү сүмелеп чораан. Сөөлүү чованыр ужун, өөрүүн Хүүрак үргүлүү хүндүлеп чоруур. Ол чүгаа кадында, бо кижи эвес болза дээ каан олурер.

Ог-бүле үш ооглу, үш кызы өөредип, кижилеткен. Олар бичү ада-иези шынаан, удус ажыл-агыйының янзы-бүрү алырларында ажылдап чоруурлар. Адазының ажыл-таңзыгче чоруурлар.

Мындыг [illegible] хөөмейлеп ам Кызыл хоорайда чүртээр. амыдыралдың өөрү талының кергүзүглерин чедип ап, ооң-биле чергелештирип чүгаалаптар кижи. Чүге дизе, ооң ажылы түүнелдиг, ажылынга ыяшмак болгаш дурижулгалыг.

Кызыл-оол ТАБУРАК.

Чайгы дыштанылгада

Юрий КОСАРЬКОВТУҢ тырттырган фотозу.

ОБЩЕЖИТИЕ, ОБЩЕЖИТИЕ...

ОЛ ДУГАЙЫНДА ШАГААН-АРЫГДАН КЭЭП ТУРАР ХОМУДАЛДЫГ ЧАГААЛАРГА ХАМААРЫШТЫР

Шагаан-Арыг хоорайдан «Шын» солунныг редакциязынга эң бай чагаа хомудал «Шагаан-Арыг трудя» трестиң беш наът общежитиезиниң чурттакчыларындан кээп турар. Ангы-ангы-даа боор алгаш, болгашкин даа алгаш бижиннеле турар. Сөлүнде келген коллективтиг чагаадан каш одуругну маваа киирип көрээли.

«Трест общежитиезинде дыка берге байлалда чурттап ор бис. Маңаа чурттаарывыс өртээ хөлүн эртпир улуг. кухнязы чок ийи комнатаныг өртээ 37 рубль чеде бээр-дир. Чылдагаанын тып чадашкан бис. Общежитиебиле тудуп столовая турар чер бар. Ол 2-3 чыл дургузунда столовая эвес, кедергей улуг туалет апарган. Оон чыт-бузунга бичин ургуларывыс аарып, боттарывыс бөзин шыдашпайн тур бис.

Депутат апарыксаан кижилер бистиң дыка-ла агитастап, хөй аазаашкыннар кылып чорун турду. Оларывыс ам кайыл? Мандат апкаш, бистиң уттупканнар. СЭКП Улуг-Хем райкомунуң, райкүүскомнуң даргалары база бистиң амыдыралывысты кээп көргүскен.

— Общежитиеде чурттап орар кижилерниң өрээл дээш төлевири холуң эртпир аар эвес бе. Степанида Кирилловна? — деп, трестиң кол бухгалтери С. Лошкареваан айтпадым.

— Оңу аар, чиик деп ыңдавас мен, чүге дээрге киште күргүне ортактери-дир — деп, ол чарылады. — Бүдүрекеч болгаңда. ССРЭ-ниң Түлүг министерстводуңу 1983 чылдың июль айда тудурген инструкциязы бар-дыр, көрүп такыскаан.

Кемниң-даа өртээ, ылаңгыя, шилдээр шаа-биле өөрү инструкция бүгээ-дээ чурттаалга деп чүве ол ыяш-тыр.

ЖЭУ-ниң кол бухгалтери Светлана Николаевна Болгашкага келгеш, айда 42 рубль төлеп орар ажылчыннын салгалгазын ылыпкан болгаш, чаңгыс өгүнүң ортаа 0,7 ог-мун канчаар экономиттиг? Ынчангаш общежитиеге ажылдаан боттарывыс ортактарывыска бижээн турар. Бир-ниит дуңмаларывыс столовая аймактан турган болза, түүлгер турар ийик.

Моңгун бир орун мостоунуң бот-тинезин 20 рубль 60 копеекке онаажып турар. Бир айда 4 рубль 70 копеек төлеп турар бот кижилер база бар. Оларның төлеп турар ақшазы-биле орун местозунуң бот-тинезиниң ылгалзын оларның организациялары чедир төлеп бериң турар. Чүгле ындыг ажылдакчылары дээш сагыш чоокаар организациялардың саны хоорайда дыка ээзээш.

Кижи бодап ораргa, общежитие дээрге, кижилериниң тур када чурттаар чери ышкаш-тыр. А Шагаан-Арыг хоорайның общежитиелериниң 5-10 чыл чедир чурттап орар улустар бар. Үжүүр болза, маңаа чаңгыс общежитие тутнаш, оон чүгле чурттарга бажыңнарын тудар турган. Хөрек кырында трестиң общежитиелериниң саны он ашпаан. Ам база беш наът общежитие тутпунуң турар деп устунде чугаалаан болгай мен.

Редакцияга Шагаан-Арыг общежитиелериниң кээп турар хомудалдыг чагаалар даарге шиңгирлеттинмээн аазы соора шиңгирлеттингеп социал аитырыглар-дыр. Сергей Чолдак-ныс ышкаш хөй ажы-төлдүг кижилерниң общежитиелерге чурттаар кандыг-даа барымдаазы чок. олар аңгы квартираларга чурттаар эргелиг. Ындыглар общежитиелерге чурттаар-даа болза, аңаа чыл-чылы-биле турумчувааз үжүрлүг.

Тыва чон суг кербейн, аджоң азынма деп чүге-ле соглаан ийин. Районнуң болгаш республиканың удуртулгазы Саяң далайга сылдан алгаш, дыка көвей кижилерниң общежитиелерже тырый сургулеп каан. Ам Чырааң Алдың-Шыяа сүүлгага ниижер амга чедир-даа чурттап орган болза, аңаа бир-ниит чурттаар бер. Алдың-Шыяаны сүт адаанга кире бээр деш инекпүт каапкаш оон оруңга ам дээш-даа түлүг турарга, оларга сүт дегбес болганы ол бе?

Шагаан-Арыг хоорай-кожуун АКМИ-ниң общежитиезинге чурттап орган ийик-лерни ам-даа тендир көвүрлер дээш бергеш, Баштай сентябрь-де сообщ ол общежитие-ниң квартиралар аразы. Кончуг-ла ыяш шиңгээр! Ам туттунуп турар беш наът общежитиени эрте дээрге общежитие эвес, чуртталга бажыңы кыдыр эде тударыңче эдип алыр херек.

Елизиниң пальтозу кыска болган. Оңу хөй эвес даа кижи общежитиеге шиңгирлеттинге, оорушку чечим бээр. «Чурттаар орай-бажың — 2000» программага чаңгыс-даа общежитие кирбезин. Оң он бешки чылдың дыл-демаавыстан читсин.

Кодур-оол ОЮН.
(«Шын» корр.).

ХАРЫЛЗААНЫҢ ДУЗАЗЫ

Кыдыг-кызыгаар Бай-Тайга районда Бай-Тал ортумак школазында 26 чыл үзүктел чок химия башкылап ажылдап турар хоочун башкы Чылбак Ендановна Ооржактың дугайында авторлуң чагаазын номчукчуларга таныштырар-дыр бис.

Ортумак школа соңда бир чыл улуг пионер вожатыылап ажылдаан. Чылбак башкы болур күрелин чедип алган. Кызылдың башкы институдун 1970 чылда доозкаш, химия, биология башкызы болуп, төрээн суурун Бай-Талга ажылдаарывыбиле хуваалда өзүгээр чедип келген.

Баштайгы чылдарда дуржулга чок аныяк башкыга ажылдаары берге турган. Ол чылдарда химия эртемнериниң талазы-биле көргүзүг материалдары школага эвээш, химияның тускай дериттинген кабинединг чок турган. Аныяк башкы бергелерге ундараваан, бодундан улуг дуржулгалыг кадыг ажылдап турган эш-өөрү башкыларындан арга-сүмелерин ап, оларның ынчээлдеринге одуржуп, химия талазы-биле тускай номнарны номчуп, методиктиг сеткүүлдерни ханызы-биле сайгарып, ажылдаарының чаа оруктарын дилеп келген.

Чангыс бо иелээшкинге ажылдаанындан бээр бо чыл-дың 26 чыл болуп турар. Бо школадан кайнаар-даа үнмээн. Бо үелерниң дургузунда Чылбак Ендановна районда чиге дуржулгалыг химия башкыларының сургазы апарган. Оон хоорайбиле районда эң дериттинген химия-биология кабинеди Бай-Тал школазында тургустунган. Оон дериттингени онзагай, химия ынчээлдеринге херек көргүүг материалдары, химия эртемнериниң талазы-биле мерген сестерни ханаларда чарашпаз бижээн аңаа, химиктер элементилериниң бот-шынарын көргүскен схемалар, эртемденнериниң чуртталгазы, янзы-бүрү гербарийлерниг альбомнар, тарын ааан чечектер дээш, оон-даа есеми көргүзүүлер бар.

Үстүүрү класстарга химия болдунуп ол боду удуртуур. Ол белгүмге тема бүрүзүнге өөреникчилер бот ажылдарны башкының удуртулгазыбиле ажылдап, кылып турарлар. Башкыга дуза кылдыр конспектиин уруглар боттары ажылдап кылып бээрлер, ол үүлдү дараазында кичээлге ажылгаарга өөреникчилерге таарымчалыг болур.

Бай-Тал школазының, өөреникчилери районга чылдыңаа болуп эртип турар химия олимпиадаларынга эки түңнелдерин чедип ал келген. Чылбак Ендановнаның кызымаан ажылының бир херечизин ол. Ол башкы чүгле химия башкыларындан аңгыда, бодунуң эртемин осне эртемнер-биле быжыг харылзаалыг болурун чедип алган. Орус литература болгаш тыва дылдың сес-домаанын байлак болурунга өөреникчилерни чаңчыктырып турар.

Районнуң улус өөредилге шаңгынын башкылыг ажылдаарынга методиктиг көргүзүлер, Район хемчээлдиг химия кичээлдерин аныяк башкылар Бай-Тал школазынга үзүктирип келгеш, Чаа ажылдап чоруур аныяк башкылар дуржулгалыг башкының кичээлдериге олурушкаш, ам чүгээрин көрүп, бижип ап турары ышкаш. Чылбак Ендановна эртерген кичээлдерниң сөзүглелдери ажылдыг болуп турар. Чиктыг чиик. Суг дугайында тема-га кичээл эртергенин олурушкан аныяк химия башкылары бодиг-биле уламнаар. Баштай химия талазыбиле сүүрүг бот-шынарын элээн ышкаш химиктиг дуржулгаларга көргүзүмен, сөөң соонда тыва болгаш улуг орус чогаалчыларның сүүлгаларын болгаш мерген чугаалаарын тодаргайы-биле чугаалап амыдыралчы чижектерге дылгаткаш, бүрүзүнүң оюн дугайында ырлаарын, тыва комнатаныы өөреникчилер күүседип турганнар, ол-ла темага пластинкаларны ажыглаан.

Чылбак Ендановна аларе-биле бижиг харылзаалыг. Уругларга аалдеп-аалдеп, олары дээш кезээде сагыш аарып чоруур, болуун улусчу башкының сууруңу улуг, бичe чоку хүндүлээр. Бодуңуң башкы ажылындан аңгыда ол суурда идепкейлиг хөй-ниитичи херээженнериниң бирээзи. Тайбың аттыг агитквартираның пропагандизи хүлээдгезин эки күүседип келген. Суурга болуп эртип турар массалыг хемчеглерге идепкейлиг киржир. Хол-биле мылган уран кылыглар болгаш аъш-чем делгелгелерин организаттап, хөй-ниити ажылындан чыда калбас могаг-билбес кижилерни бирээзи болуп турар. Чылбак оолчум, чугаакыр, бедүүн мозу-будуттуг кижи. Оон ажыл-ижинниң дугайында чылыг сестерни районнуң улус өөредилге

Сылга Хомушку улуг , чоргаарыбиле чугаалап олурду.

Чылбак Ендановна — дузалал ажыл-агыйын организаттаар талазы-биле өөреникчилерге үүлдерин көргүзүп чоруур башкыларның бирээзи. Черле ынчаш хүмүл, биология башкыны кижи болганда, ногаа, чечен-чимис аймаан бодуруп ногаа шөлдерге тарап олуртуп, бода малды, хаваанарны өскүзүп бергеш.

Башкыларның аайгы чыл-чылгы хуралдарынга Чылбак Ендановна бодуруп дуржулгалыг чижектерни ап, тодаргай болгаш амыдыралчы иштелдерни ылып турар. Хөстүг шагаргада ол бодуу спортка ынак болгаш өөреникчилерни-биле төл бөмбүүр сайнарыпка улуг соңуургалдыг. Спортуна бо бир хевирин чараш кылдыр сөңнээр аргаларын өөреникчилерге ламчыдып келген. Ол дөрт оолдарының иези. Ог-буленин эргим алазы кыш чыл бурунгаар айыыл-халапка таварышкаш амы-тыныңдан чарылган. Оолдарынга эрге баарлыг иевин эргелеңиңден аңгыда, ада кижиниң хүлээлгезин күүседир бедик харыысалганы чүүлел эртнеп. Оолдары күш-амыла ыяш, хүндүлүүчел, бичe сеткилдиг. Бай-Тал школазында чурумнуг, эки өөреникчилер. Улуг оглу Аяс Бай-Тал ортумак школазының доозкаш, уламчылыг Улан-Удэ хоорайда кедээ ажыл-агый институдунда өөренип турар, Аяс ам 10-гу класска, Айдың 7-ги класска, ог-буленин хеймери, авазының чассыгбайы Артыш 4-гү классыа өөренир.

Чылбак Ендановна ам бо үеэлерде бодуруп олуг кластачыларыбиле өөреникчилериниң чайгы дыштанылгазын чел болгаш амыктыг түттүлер сергелга-биле, төрээн Тывавыстың дэликсизиндеги үүгүр. Волгоград эмгэлдэ ногаа ажыл-агыйлыг севхозтуң ажыл-ижинге дуглажыры-биле чоруткан. Карын кии ан ажыг хуусаада ог-буленизде оскүс-чавыс оолдарын иевилеп, ижкилер ынаны ыядыг ырак черже бар чыдар боор. Чылбак Ендановнаның ажылынын дээш ыяш-тыңмаа болгаш хамаатыг хүлээлгезинге бердингени ол болуп турар.

Аваазы чокта ог-буленин амыдыгын үстүнде адааның оолдарны бажыңын болгаш ажыл-агыйын алдап, күш-амылга ынак база бот-тускайлаан ажылдап чаңчыгын калтаныар.

Ажыл-ижинни, чонуңга хүндүлеңдирер, бедүүн ие Чылбак Ендановнаның дугайында чугаалаксаан каш сестерим бо ийик.

Чимис АДЫГ-ООЛ,
библиотекарь.

Башкыларның август чөвүлел хуралдарынга уткуштур

Хоочун коктуг

БОЙДУСКА ЧАРБЫЫРГА БОЛУР БЕ?

Янзы-бүрү хуралдарга-даа дыңнаарга, солуннардан номчуурга, радиотелевидение дамчыдылгазында-даа «тараавыс багай, оът-сиген эки үнмээн-не» дээрзинге көвүдеди ышкаш, аа? Мен бодум тараачын-даа эвес мен. Ынчалза-даа улуг пазылыг кижи болгаш, шаанда ада-огбелеримниң тараазын тарыжып, буга-сумун кастым, аът, шары бажы муныл, сөөлзүреди бодум харыл тараа тарып, ону ажаап ап, суттарып-даа келдим.

Ам бодап көөрге, ол ынчангы тараанын дүжүдү магалыг чаагай турган-дыр. Оон кол чылдагааны, арат кижиниң кызымак, харыысалгалыг, билдиг-лиг ажылында-дыр ийин ол. Ынчан хөй чер-даа аңдарбас болгай. Кур черлер хөй. Оон уламында-ла боор, өгбелеримге тарылга шөлүн 4—5 чыл болгаш-ла солуур, азы дыштандырар туружук чоп.

Чазын тарылга уезин келирге-ле, ара-болук, арбан улузу сүмележир турган чүве. Ийи, үш чыл улаштыр тараан черге чаштаан үнер, ынчангаш дүжүт кудулаар, чемижи бичинилээр деп чугаалажып олурар. Бодап көөрге, олар дооскан эртем-биле чок-даа болза, хөй чылдарда амыдыралдың кичээндиргилерин дыка-ла өөренип, билип алган. Черни суттарары кайы хире хынамчалыг ийик. Ону андарарда, чажарга кичээнгейлиг шинчилеп көөр, түгле үезинде кылдыр кеже бээрге, ам чажар, илиртээр.

Чайгы суттатты база дыка барымдаалаар, бир эвес тараа сывының адаккы сыптары саргарга берген болза, дораан суттарар. Түгле оон бөлүн хөйнү ыяк дилип турган. Тарылга шөлүн шокарлай суттарар деп чүве турбаан. Түгле шыпар. Ынчангаш изиг-халыын чайын дөрт-даа катап суттарар боор чүве.

Оон аңгыда кылын довуракты, сай-даш чок, чиик черлерни шилип ап чордувус. Арбайны, чинге-тарааны, суланы кандыг черге тарыырын база ыяк сагыыр. Ам ындыг эвес-тир бис. Күүүлүг трактордар тарып, андарып каапкаш, сай-эдезин-даа дивес. Түгле план күүселдези дээш ажылдаар үевис турду. Ам харын черни арендаторларга берип турарындан дүжүт чамдык чердерде шору.

Хөй шөлдү, ховуну «чара тыртып» алган баштайгы чылдарда харын шору дүжүттү ап келдивис. Чижээ, «Тикледге» совхозка ындыг болду. Барыын-Хемчиктиң Шекпээр суурнуң кедээр талазында ховуларны көрээлинер даан. Ам тараа-даа чок, өөт-даа чок. Түгле чашпан үнгеп. Кедизин бодавастыы чылдагааны бо-дур. Ындыг шөлдер кайы-даа районда бар. Ам канчаарыл? Сиген тарыыр керек. Эрткен чазын биске агроүлетпүр комплекизин эртемге үндезилеп хөгжүдер дугайында эртем-практиктиг чөвүлел хурал база болган болгай. Тарылга шөлүнден аңгыда, оларны база чемишчидер, аңаа сиген тарыыр дээн болчук. Түүе-даа чок калган ындыг черлерни ам ажыглаар, сиген үрезинни тарыыр болза эки-дир.

«Сукпак» совхозтуң хөвү-шөлдериниң «коргуччуун» көрүүлерем. База каяк чылларда допшу баштыг тараа үнер-дир, түүе-даа чок. мал чеминге-даа каттышпас, аңаа тараа-даа болбас. Черни шак мынчалдыр «хилинчектээрге» болур бе?

Ынчангаш ам бистең эртемденнер, спецнаалистер-ле бар-дыр, кандыг-кандыг черлерге кандыг тарааны, мал чемни тарыыры шуут-ла район, совхоз аайы-биле тодарадыр. Чамдык районнарда тараа тарыырын дыка-ла кызырып ыаптаан. Тараа чекта канчаарыл? Суттатты черлерни чоп ажыглаар талазы-биле түңү кылырыл? Түгле ол черлерни бүтү иеелде ёзүгаар ажыглаза?

Бистиң республиканың кадыг-ширими агаар-бойдузунга тааржыр үезинериве кайдал ам? Шаанда чоп тарылга шөлүнге черле чыткылап каар мажактан дараазында чылын аажок чаагай дүжүт үнер, күзүн оон мажактап чиир ийик бис?

Мен бодаарымга, совхозтар директорлары, агропоммар боттарының тарылга шөлдерин черле көнтүг хынамчалыг өөренип, шинчилеп көөр, оон аргазын тодарадыр, ынчангаш тарыыр болза эки.

Доңгак ШАКТАР.
Күш-ажылдың хоочуну.

Курстрахование

НЕМЕЛДЕ ПЕНСИЯНЫ КАМГАЛАДЫРЫ

Бистиң чазаавыс күш-ажыл хөөнүшкүрүнүң материалдыг байдалынга дээштээл сагыш салып келген. Оон-биле чергелештир хоорайның курстрахование инспекциязы албан-хаакчыларга немелде пенсияны эки тура-биле камгаладырын сүмелеп турар. Бо шинчлээшкинниң шуутле оон туралыы күүседи-биле ышкаш болгаш немелде пенсияны 10, 20, 30, 40 азы 50 рубльди шилип алырын ол бедүү чөптүүр-дүр. Ам санында төлээр дадывырының хемчээли камгаладыкчы киниң хар-назынындан, немелде пенсияны ажылчыннан алы албан-хаакчы ышкаш ягымелде пенсияны 50 рубльге чарып алган болза, оон айда төлээр дадывыры—4 рубль 90 копеек. Ынчангаш 40 чыл дургузунда (65 хар четкижеге) ажылдап турары будүрүлгезинин бухгалтерлээрге, 25 харлыг ажылчын ажыл-ижинге эрткен үезинде немелде пенсияга хамаарышыр болгаш тускай көрдүнген таблица езугаар тодаратпышнар.

Эр улус камгаладыышкын черлээрге 25-тен, 50 хар, а херээженнер 20-ден 60 хар чедир чарып болур. Чижээлээрге, 25 харлыг ажылчын ажыл-ижинге эрткен үезинде немелде пенсияга хамаарышыр болгаш, ооң пенсиязы дараазында дээштээл ёзүгаар тодаратпышнар ол 2152 рубльди шилчидер.

Бир чыл ажылчырын төлеп бергелдиг болур. Чалаа-дыр тыва черлерде немелде пенсияга хамаарышыр болгаш, ооң пенсиязы 1 чылдың июль айындан эгелеп 1 чылдың июль айынче дургузунда 1989 чылдың ажыл-ижинге эрткен үезинде ажылдап турар. Ынчангаш

Культура болгаш амыдырал

БИСТЕ ЧҮГЕ ЫНДЫГЫЛ?

КАА-ХЕМ РАЙОННУҢ УДУРТУКЧУЛАРЫНЫҢ КИЧЭЭНГЕЙИНГЕ

Хей чоннуң чымп, оларны хөгдедир, сөңзүргадыр өөренгелээ, концерт организастаарга берге. От хемчеглер аяа келир чоннуң бот-ойдекпелиглеринден, оларны организастап иртиргелериниң тывыгыр сагыныгырындан, бай удур бөлөткелдеп дөрт талмаарыры билдингир.

Чүге-ле чүве ийик, өске районнарга бодаарга, бистиң районда хейлеңнип алыышкыны иделеп чүгүрүс аажок. Республика төвүнден концертер, шиилер киргүүлер артистери база чогаалыкты интеллигенциялыг өскелээн төлөгерин — чогаалчыларны, чуруктуларны, композиторларны чалаарып дыка бергеш. Бо талазы-биле наш чаа-чаа төлөгүмеп. Ындыг хөгүүдүн (ырлаачылар, хөгжүмчүлер, артистер) чаа-чаа концерттерин көрүп, чаңчылдыг, сонгуулгалыг ырлаачылар, удуртукчулар чаңчыл, элчигаш ол эвилиштерни чамдыкта шуут иргиреп бадыышкаа дем-сеңгер чылдарда бодуу бүгүдээн.

Оңу бодаарыг-биле иеңлээде бергеш, бо талазы-биле районнуң культура-искусствазынга маанаалар. Районга чаңы тарыгга дөгүлдээнде, оон чергелеп чаа төлөгүмеп чамдык совхозтарывыска маанаалар. Ындыынар болуп эртикиледи. Ол ажылдарга районнуң культура, спорт ажылдакчылары бар-ла шаавыс-биле дүжалаарга, удуртукчулар чаңы

Кр
БИБЛИОТЕКА
им. А. С. Пушкина

Бүгү чурттарның пролетарийлери, каттыжыңар!

ШЫН

СЭКП Тыва обкомунун, Тыва АССР-нин Дээди Соведиинин болгаш Министрлер Чөвүлелиниң органы

1990 чыл
август
10
пятница
№ 182 (14382)
1925 чыдан үнделип эдтингеи
Өртээ 3 коп.

ШАЛЫНЧЫ АЖЫЛДААР

Республиканың статистика эргелиниң медээлеринде дээш бадыг ажылдан турар аш-оъруу чугаалыдаш-даа алырга, ажыл-агыларда мал чемниң белеткээри оожум темпте чоруп турар. Таъс чигбажыдан чамдык районнарның денискээринде каалнаан, оъттелген үнүмнин. Кыштың наичап эрттиреринде?

Мал чемниң белеткээнин наичаар организастап, күштү мөөнүзүрээт?

Ажыл-агыйга хөй мал-маганны кыжын чемгереп берге айтырыглар-ның биргээн. Четчир санныг мал чемперин белеткеп алдазывасты кыштың соогунда агаар-бойдустуң кадаашкынынга чарбыыр эргевис чок. Ынчангаш ажыл-агыйжы эвес, шүүлдээ чоруктан дарый уштуларын үе негеп кедген.

Республиканың ажыл-агыйларының сигенчилери бо чылын пиитиш-биле 204 муң тонна сиген. 114 муң тонна сенаж, 77,50 тонна сиген далганы белеткээр, 294 муң тонна силосту, 146 муң тонна сенажты салыр ужуруг. Август 2-нин медээзи-биле 18,8 муң тонна сиген, 8743 тонна сенаж, 750 тонна сиген далганы, 855 тонна силос белеткеттинген. Сиген белеткелин Улуг-Хем район — 20, Таңды — 18, Сүт-Хөл, Тес-Хем районнар 15 хуу күүсетикен. Сенаж салыышкынын Таңды, Бии-Хем, Каа-Хем районнарның совхоштары организастыг эгелээн. Силем далганы белеткээринге Чаа-Хемчик, Каа-Хем районнарның ажыл агыйлары шылгараан. Ынчалзада эрткен чылдың бо үезинге денизээрге, ажылдың темпизи, организастааны кошкак болуп турар.

Мал чемниң белеткээлиндее ам-даа даамай хөөнүер бар. Хөй чылдыг сиген шөлдериниң дужуду долгуу-биле амдаа ажааттынмаан. Ынчангаш ону дарый доозуп, ниити дүжүттү орай күүнүн ажаап алырының хемчегле-рин чорудары чугула. Удаас чайгылардан сүт-бараан фермалары кыжы турдаг-ларынче көжер болгай. Ынчан база сүт будүреринің болгаш садарының виртуту кудулаар. Ынчангаштың ажыл-агыйларда бар ралс үрээнин чажып, мал чемниң немелде курлавырларын тургузар апаар.

Мал чемни белеткээринге чугула хуусаазы — июль эртикел. Август бо үе эки-ле шиитпирээр харчысалгалыг, ажылды шапкынчытпас болза, чем бааталын белеткеп алыры бергедыр. Мал чемниң белеткелиниче бүгү күштү моөнеп, шефчилерни организастаары эргежок чугула.

Хеймер-оол МОНГУШ.
Тыва агроүлетпүр эвилелинде киллис эргелекчизи.

БАЙДАЛ ЧОГУМЧУП КЕЛ ЧЫДАР

ССРЭ-нин Конституциязында кордунээн боо-чеңсектиг белүглежиишкиннерни дүжүрер болгаш чөпшээрел чок бооларны эки тура-биле дужаарының дугайында Президентиниң Чарлыында айыттынган хуусаанын доозулганы-биле холбаштыр СЭТА-ның корреспондентизи ССРЭ-нин иштики херектер министри В. В. Бакатиндеп ол айтырыгга хамаарыштыр чүве чугаалап баэрин дилээн. Министриниң чугаалааны болза:

— ССРЭ-нин Иштики херектер министереттвосу чөпшээрел чок боо-чеңсек аймаа түдүп турар кижилер ол үүлдерини эки тура-биле мәссалыг дужаалтар болгаш дээш чүвеге ыыдыгла бүтүрөөлү турган. Ынчалзажок, Президентиниң ажаа хамаарыштыр кылган кыйгырыы дээрге политика-эрге-хөөлүү талазы-биле кончуг улуг үжүр-дүүлүг документ болган. Ол чүрүмде дажа мурнуу хөөлүү дүүтүн камгалаар организациялардың, школаларны болгаш өөредилге черлерин тып алыры берге эвес болгай. Орус-даа, тыва-даа, өске-өске национальностуда чеже-чеже өг-бүлелери он-он чыл дургузунда кады чурттап, оорүшкүлүп, муңгаралып деңге үлежип турары!

Амгы үе дээрге, бодүүн эвес, бот-боттарынга ажыгып, бот-боттарындан негелде тургузуп, митингилеп, хураллап турар үе эвес-тир бо. Амгы үе дээрге, республиканың ажылчы чонунуң бүгү [illegible] болгаш күштү тургузуунуу ажылга херекче социал-экономиктиг чидиг айтырыгларны шиитпирлээринче, өөн херек үүлгедиишкин болгаш өске-даа таанымча чок үүлдерни чайладырынче үлегдырар үе-дир. Национальдар аразында харылзааларның дамыралары дээш, инилер аразында бүтүрөл болгаш хөөн чок чоруктар турбазар, чөрүүлээлиг байдал өөскүдер деп оралыкпы турарларга талептиг харыы бээри-биле күштерин кыттыштырары чугула.

Мен ажылчынналың болгаш албан хаалгалыг, интеллигенциялыг, инилер-тарның комсомолчуларның, чергелекчилерниң, тыва, орус болгаш өске-даа национальностуң бүтү удыгтарының өг-бүлелериниң төөгүлүг чоруунга, тамырлаг медерелиниге, найыралга олаттыг шиитпирээнге, хөй-дүүлүг-дүүлүг ажылдаарынга, ажыл-ижинге чүүлдээ болгаш ынаа-чыгыг чаңчылдың артыш-ыр алыр дээш чүүлдээ, оларнын төрүттүүлүг болгуунга, бистиң төрөөстү кат-тыштырар дээш бүтү чүүлдерге амыдыралы ханы бүгүнүр мен. Ады болгаш ыдыр үнелиг хөгжүмнүг дээш инилер хөгжүмнүг бодунга ыдыр ужуруг бээр.

А. КАНЗАЙ.
СЭКП обкомунуң секретары.

ШЫНЧЫ, БОДАМЧАЛЫГ БОЛГАШ ХАРЫЫСАЛГАЛЫГ БОЛУР

Тывада болуушкуннар дугайында төп парлалганың, телевидениениң болгаш радионуң үүлдерингe хамаарыштыр

Сөөлгү айларда барык бүгү төп сөөлүүлерни ажыннарыпта. Ол телевидениниң база Бүгү-эвилел радиогуруп дамчыдылгалыышта Тывада болуп турар болуушкуннар дугайында материалдар кестүүлеп келгилээн. Июль 4-тен август 7-ге чедир олар бот-боттарының аразында чарышкан-даа дег бистиң республика дугайында 20 ажыг материалдарны бергеен.

Чурттуң масспыг информасия чепсектериниң ыдыг идепкейлиг болгаш сонуургалдыг кичээнгейлиг Тыва чүүн-биле чедип алганы ол? Анаа республикада нарын оперативтиг байдал чылдагаан болганы билдингир. Солунналарга парлаттынган үүлдерде кем-херек үүлгедишкининиң өөүл турар байдалдарында кижилерниң боттарының ат-бүлелериниң, үргүдарының, дөргүл-төрелдериниң болгаш чоок кижилериниң айыл чок чоруу дээш дагыш човаашкын чөптүг илереттинген. Шынап-ла, харын сөөлгү ийи чылда республикада өжегерээн өлүрүүшкүннер, күштеп күчүлээр, үптээр-даарбеэдээр чоруктар, кижилерге аар кем-дээшкин чедирериниң саны дыка көвүдээн, хулгаанаар, автотранспортче халдаар, човаачылардың эттеп-согар чоруктарның фактылары өскен. Оон мурнундаазы дег, кем-херек үүлгедишкиннериниң кол кезии арагалаашкынның, өг-бүле, амыдырал байдалының чылдагааннарындан болуп турар.

Парлалгага, телевидениеге база радиога республиканың партия, совет болгаш эрге-хөөлүү камгалал органнарының кем-херек үүлгедишкиннерин соксадыр талазы-биле дээш чок ажылын шүгүмчүлел турары чөптүг.

Республикада сөөлгү үеде националдар аразында харылзаалар чидигленген деп турары база шын. СЭКП обкомунуң бюрозу бо чылдың июль 24-те националдар аразында багай үглуг илереэшкиннерге үнелелди берип, ындыг үүлдерни болдурбазының хемчеглерин тодараткан. Национализчи болгаш шовинизчи чугаалар эвээш эвес үнүп турарын, тыва болгаш орус кижилериниң аразында бот-боттарын хүндүлешпес, бүзүрешпес, караыыр чоруктарның фактылары барын демдеглээн. Ындыг үүлдер Хову-Аксы, Ильинка, Сосновка болгаш Элегес суурларга болгулаан хулиганлыг үүлгедишкининерге шүптүзу илереэн. Кызыл хоораага июнь 28-те митингиге база июль 14-те аныяктар митингизинге орустарның талазындан тывалаарга, тываларның талазындан орустарга хамаарыштыр дорамчылалдыг үүлдер чугаалаттының турган.

Парлаттынган үүлдерде, партия, совет органнарда, хөй-шиитиде болгаш ажылачы чонда ыыкаш, орус дылдыг чурттакчыларның кожуп үнүп турарынга улуг дүвүрел илереттинип турар. 7 айларның дургузунда Тывадан чоок девискээрдерже орус дылдыг чурттакчы чонуун иштинден 16 хардан улуг назылыг 2590 кижи кожуп үнген. Оон кол чылдагааны — кем-херек үүлгедишкининиң өөүлдээн база националдар аразында харылзаалларның чидигленгени. Кижилерниң ачылажыышкынынга, орус националдыг хамаатыларының республикадан кожуп үнүрнүге хөөлүү дүвүрээшинниг хөөннер, янзы-бүрү дамчыыр чугаалар, фактыларны таварымча чок азынаар ыыдыр дамчыдары багай салдарны чедирип турар.

Тургустунуп келген байдалдарда СЭКП обкомунуң республиканың Дээди Соведи Министрлер Чөвүлели байдалды чогумчудуп, кем-херек үүлгедишкининиң бөлүк дашкылы адилелдирер талазы-биле ыыдыг хемчеглерни ап чорутпаа. Олар кем-херек үүлгедишкининиң чавырылдырарының талазы-биле республиканың партия, комсомол организастыларынга, шүүлдээ чоруктан дарый уштуларын үе негеп кедген.

Республиканың ажыл-агыйларының сигенчилери бо чылын пиитиш-биле 204 муң тонна сиген, 114 муң тонна сенаж, 77,50 тонна сиген далганы белеткээр, 294 муң тонна силосту, 146 муң тонна сенажты салыр ужуруг. Август 2-нин медээзи-биле 18,8 муң тонна сиген, 8743 тонна сенаж, 750 тонна сиген далганы, 855 тонна силос белеткеттинген. Сиген белеткелин Улуг-Хем район — 20, Таңды — 18, Сүт-Хөл, Тес-Хем районнар 15 хуу күүсетикен. Сенаж салыышкынын Таңды, Бии-Хем, Каа-Хем районнарның совхоштары организастыг эгелээн. Силем далганы белеткээринге Чаа-Хемчик, Каа-Хем районнарның ажыл агыйлары шылгараан. Ынчалзада эрткен чылдың бо үезинге денизээрге, ажылдың темпизи, организастааны кошкак болуп турар.

Мал чемниң белеткээлиндее ам-даа даамай хөөнүер бар. Хөй чылдыг сиген шөлдериниң дужуду долгуу-биле амдаа ажааттынмаан. Ынчангаш ону дарый доозуп, ниити дүжүттү орай күүнүн ажаап алырының хемчеглерин чорудары чугула. Удаас чайгылардан сүт-бараан фермалары кыжы турдаг-ларынче көжер болгай. Ынчан база сүт будүреринің болгаш садарының виртуту кудулаар. Ынчангаштың ажыл-агыйларда бар ралс үрээнин чажып, мал чемниң немелде курлавырларын тургузар апаар.

Мал чемниң белеткээринге чугула хуусаазы — июль эртикел. Август бо үе эки-ле шиитпирээр харчысалгалыг, ажылды шапкынчытпас болза, чем бааталын белеткеп алыры бергедыр. Мал чемниң белеткелиниче бүгү күштү моөнеп, шефчилерни организастаары эргежок чугула.

Хеймер-оол МОНГУШ.
Тыва агроүлетпүр эвилелинде киллис эргелекчизи.

Конституция комиссиязының ажыл-чорудулгазының дугайында

Тыва АССР-ниң Дээди Соведиинин Даргазының

А Й Т Ы Ы Ш К Ы Н Ы

Тыва АССР-ниң Конституциязының 101 үүлдүнге дүүлүр Конституция комиссиязының ажыл-чорудулгазының дараалында чурумун тодаралдап тур мен.

1. Конституция комиссиязының Ажылчын бөлүүн эртемденнерден болгаш төгүүр дуржулгалыг практиктерден тургузар. Үк бөлүк доктаамал үндезинге ажылдаар. Ажылчын бөлүктүн кежигүннери Комиссияга ажылдап турар бүгү үезинин дургузунда кылып турары будүүлге болгаш албан-ажыл хүлээлгелериниден бүрүү-биле азы кезик-чамдык-тай хостаттырар.

2. Конституция комиссиязының Ажылчын бөлүүн дараазында составтыг бадыткаар:

Нажин-оол Виктор Салчакович — Тыва АССР-ниң Дээди Соведиинин Даргазының бирги оралакчызы, Конституция комиссиязының даргазының бирги оралакчызы, бөлүктүн удуртукчузу;

Абрамова Анна Ахмедовна — Тыва АССР-ниң юстиция министриниң оралакчызы;

Будук-оол Кара-Сал Домбаевич — «Билиг» интернатының Тыва республика организациязының баштаар чергелиг даргазының орлуулакчызы;

Ондар Николай Алдын-оолович — Тыва АССР-ниң прокурорунуң оралакчызы;

Стародубцева Галина Петровна — Тыва АССР-ниң Күрүнеден хем арбитраж Конституция комиссиязының секретары;

Ховалыг Аман-оол Дыгыт-ович — Тыва АССР-ниң Дээди Соведиинин даргазы;

Хурбаева Чаяна Алексеевна — Тыва АССР-ниң ВЛКСМ-ниң даргазының [illegible];

Д. Конституция комиссиязының ажыл иштинде комиссиялар — комиссар кылдыгар. Комиссиязының [illegible] комиссиялар кайы-бе-ле турганнар.

«Тыва АССР-ниң конституциялыг тургузуунуң ниити принциптери» — 1-ги иштики комиссия (башкарыкчызы — Абрамова А. А).

1-ги иштики комиссия

1. Арапчын Ю. Л. — Т.Д.ТЭШИ-ниң биригүүчү, төөгү эртемениринің доктору;

2. Чаламба В. Ф. — «Шын» солуунун редактору;

3. Ондар Д. Б. — СЭКП обкомунун киллис эргелекчизи.

4. Набатов А. В. — ККПИ-ниң ректору, физика-математика эртемениринің кандидады;

5. Слободчиков Ю. И. — улус депутаттарының Кызыл хоорай Соведиинин даргазы.

«Сонгулза системазы, күрүне эрге-чагыргазының болгаш тус чер эргелелиниң дээди органнары» — 2-ги иштики комиссия (башкарыкчызы — Будук-оол К. Д.).

2-ги иштики комиссия

1. Монгуш Ч. С. — профобличөвүлелдиң даргазының оралакчызы;

2. Самданчап М. Х. — профвилел обкомунуң даргазы;

3. Ильепков С. И. — Барыын-Хемчик РКК-ның даргазы;

4. Неделин В. С. — СЭКП Улуг-Хем РК-ның бирги секретары;

5. Потылицына Е. И. — Тыва АССР-ниң Министрлер Чөвүлелиниң Херектер үгелелиниң юрист-консультациязы.

«Экономиктиг система болгаш социал магадылалдар» — 3-кү иштики комиссия (башкарыкчызы — Стародубцева Г. П.).

3-кү иштики комиссия

1. Күжүгет К. С. — ССРЭ-ниң ЭА-ның Сибирь салбырының Тывага комплекстиг изилелиниң директорунуң оралакчызы, политология наукаларының кандидады;

(Төнчүзү 3-кү арыйда.).

ЧАЙЫНКЫШ ДУГАЙЫН БОДААР

Ким кааа төрүттүнген болдур, анаа таарыжыр дээрамышын. Даш-оол Ламаевич Лопсановна Бичелдей аныскиси Тожууну ашпас чер-ге инек, чылгы, шөнүр малдыг улус чорваан. Малчынның чажыттарын оларындан уктап алган болгаш кайы-ынын даа арга дүрижулгазы улут. Бүтү чүве турар черинден база хамаарыжыр. Өскен-төрээн черинге арга, моге аралаан бичежек шөлдеринден чадыырга ораажыр бедик чиңге сингени, чаагай чыттыг агы, кулча, арга ишти-ниң өлең сингени-даа, чердө ынчаш кандыг черге мал таарыжырыл деп чүвени олар ажы билир. Боттары төрээн черинин шак ындыг өөт-сингенин-даа сүзүп оскен. Ынчангаш олар маңаа мал ажылынга комчуг таажыр улус деп, чангыс чер чурттуглары билир. Оларга ынаныр, дуттуг-даа.

— Мурнунда инек чылгы малдан, 10 чыдар ишинде тускайлап үскен аът кадарын турганыбыс, оон хой малдарын эдилеппис дуза-лыг болгаш — дээ, Ламаевна чугаалаан.

Ынчаш ол алды чыл мурнунда, ынаныпаа олар ынчаш аът-тулчат алганда улуг машта дээ турганын дыннаан мен.

— Даш-оолдан дөмей аъттар кавырыш ажыл турда дыка-ла ырак иим. Оларда-ам өскө улус. ол ажылга ынаныр бирээзиркээ ам! Ынаныр уруглар-ыбыс не ажы-төлүн ажыктаарын дээш билир ужурлуг. Эки-ликтерде даарга бүтпес иим. Бисе моон мурнунда мындыг чегенчиг хоймулар турган чүве, инек-ийт-тен чыдып аары, хөөмей кыргыдары, чугураары, сиген бажы ма-тааннда кожуун, оон дүрген болуп саралаттып алыры кыш-тагга ханаа-хораа, чурттаар бажың септериг дээш ажыл-ла эдерип бөгүр. Даш-оол биле Аалчы Кодарның ат-бүдешиниң кым-даа ол ажыктарны утпас, шуптуг кижилер, ыяал-ла ой ишкинде четтинип турар. Оолдар ыяларынга адаанчын сеткил-ден сөөг — хөөрү дүгүм.

Чангыс эр-биле дап бергеш ажылынче бо от-бүле үнүп чадыкпан. Ындыг та-варылгада чайгаар та от-ду-ларының бирээзин ажыт-та хөрүнүп, ынаныпаа ажыл-ла дээш. Даш-оол Ламаевич Лопсановна биле Аалчы Кодарның ат-бүдешиниң кым-даа ол ажыктарны утпас, шуптуг кижилер, ыяал-ла ой ишкинде четтинип турар. Оолдар ыяларынга адаанчын сеткил-ден сөөг — хөөрү дүгүм.

Ам ынаныпаа ажыл-ла дээш, ынаныпаа ажыл-ла дээш ажыктаарын ажыктаарын ажыктаарын

Конституция комиссиязының ажыл-чорудулгазының дугайында

Тыва АССР-ниң Дээди Совединиң Даргазының

А Й Т Ы Ы Ш К Ы Н Ы

(Төнчүү. Эгези 1 ги арыында.)

2. Кирза С. Д. — Тыва АССР-ниң сөөлгү хандырыгга министри.

3. Бегзи А. Д. — Тыва АССР-ниң Күрөлган даргазының оралакчызы.

4. Кардаш П. В. — Тыва АССР-ниң Конституциязының башкызының спецзаказчызы.

5. Лемко В. М. — Тыва АССР-ниң сан хөө министрлиниң оралакчызы.

6. Сонам-Байыр А. Ш. — Тандының район амнелгезиниң улустар эмчизи.

«Национал күрөш болган девискиир тургузуу» — 4-ку иштиин комиссия (башкарыкчызы — Ондар Н. А.)

4-ку иштиин комиссия

1. Маспык-оол К. А. — Бии-Хем РКК-ның даргазы.

2. Куулар Ш. П. — профобличүүлелдиң даргазы.

3. Монгуш Д. А. — ТДЛТЭШИ-ниң директорунуң оралакчызы, филология эртемчиниң кандидазы.

4. Бичө-оол С. М. — Красноярскиниң политехниктер институдунуң Кызылда филиалының кафедра эргелекчизи, техника эртемчиниң кандидазы.

5. Шактаржик К. О. — ССРЭ-ниң ЭА-ның Сибирь салбырының Тывада комплекстиг кылдыкшыл лаборатория эргелекчизи, география эртемчиниң кандидазы.

6. Бичелдей К. А. — ТДЛТЭШИ-ниң улуг эртем ажылдакчызы, физиология эртемчиниң кандидазы.

«Кижиниң болгаш хамаатының эргелери» — 5-ки иштиин комиссия (башкарыкчызы — Удумбара Ч. А.)

5-ки иштиин комиссия

1. Аракчаа К. Д. — ССРЭ-ниң ЭА-ның Сибирь салбырының Тывада комплекстиг кылдыкшыл башкарыкчы эртем ажылдакчызы, химия эртемчиниң кандидазы.

2. Ондар Х. О. — Красноярскиниң кедиг ажыраашкы институдунуң Тыва филиалының директору, физика-математика эртемчиниң кандидазы.

3. Богдановский А. Г. — «Тувинская правда» солунчук редакторлуу.

4. Горлый Е. В. — «Как-Тей» совхозтуң директору.

5. Аранчөл А. Ч. — ТДЛТЭШИ-ниң улуг эртем ажылдакчызы.

6. Тумат Н. О. — «Торгалыг» совхозтуң сарыл-чызы.

«Судургелээшкин системазы» — 6-гы иштиин комиссия (Башкарыкчызы — Хөлчак А. Д.)

6-гы иштиин комиссия

1. Сорнак А. С. — Аттуг-чеңнер эмзелиниң кредиттиг иштиин кылдаашның начальнигы, кредиттиг эртемчиниң кандидазы.

2. Кыкин Ю. А. — Тыва АССР-ниң прокурорунуң оралакчызы.

3. Балыков П. Ц. — Тыва АССР-ниң иштиин херектер министрлиниң оралакчызы.

4. Сарчаа С. С. — Тыва АССР-ниң Иштиин херектер министерстволуңуң байы-санчызы.

5. Монгуш Б. Д. — улус депутаттарының Бай-Тайга район Совединиң даргазы.

Конституция комиссиязының көңгүдөмнең иштиин комиссиялар дайын-бээр эвээш үе каттыштырган түрүл болгаш ажыдыкчы доктаадыг графиктиг өскүссүлгени таварлар ужуулдуг. Ажыл-чорудулгазының дугайында чугаалажыр дээш — Тыва АССР-ниң Дээди Совединиң Даргазының Ажыл-чорудулгазының бөлүк-черлериниң даргалакчылары, Конституция комиссиязының көңгүдөмнең иштиин комиссияларының башкарыкчылары, Тыва АССР-ниң Дээди Совединиң депутаттарының Аңгы-Чөл округтуң депутады Сарыг-оол Ч. Ч. киирип келгеш, Конституция комиссиязының көңгүдөмнең ажыл-чорудулгазының дугайында чугаалаан.

Ол дыка чаа Конституция бистиң республиканың ажыл-чорудулгазының дугайында чаа-сөөлгү үе-шаа таварылгаларны, ажыл-ижиниң политиктиг, экономиктиг, социалдыг, культуралыг, чагыг-сургуулдуг, эртем-техниктиг, экологтуг, эртем-техниктиг, экологтуг, эртем-техниктиг, экологт

Публицистиг хайгаарал

«ХОВАР ЭРТИНЕНИ» ЧИДИРБЕС

Кандыг-даа улус-чоннуң сеткил-түрлериниң национал чоргаараалдарын хайыытырыл, еөртүл чоруур чүве-дүр турар Бистиң тыва чонда база чоргаараалды сайыыктырыл, ынаар үнелиг чүүлдеривис бар. Оларга хамаарыштыр өске улус-чонда-рыңдан бала кичээнгей, сонуургалыл хаара түдә берип болур сыытты, чөөмейин, нарыырааны: национал оюнуувус — хүрештү улус-чонуруштуң тывымгырын, уламчыларын хереглээн хөй-хей сайгылар дамчып келген үеэрге болгаш чүген сеткүүрливистиң, тывынмытарыңы болгаш төөлдарывысты даа адап болур бис. А амгы үеде бистиң национал чоргаараалывыстың кайы-хыытырыл кайы уран чүүлүнүң, литературамның, культурабыстың дөмей чүүлдери бала бар. ССРЭ-ниң үлүстүр артизи Владимир Сыкалголга үдуртказ цирк бөлүү-нениң-даштап дүрүмнеринге кирер даш чөпшээрелиг, таптыг үдуртуу башкап, оларның ажылдаарынга, чурттаарыңга аттың, таарымчалыг байдалдарны тургузуп бериң турар чүве болза, талантылыг артистеривис хаара туттунган алдар-аттыг ансамбльдеривис «Саян», «Аян», «Тыва»-даа бар дыр. Чогаалдарын ыраакчоннуң улуг кичээнгей, сонуургалыл-биле номчуп турар чогаалчыларывыс даа бар. Ол бүгүде тыва чон өөрүбес, чоргаарланмас арга чок. А национал драматургиныстың кажан-даа уттундурбас, неделимчес үжүрүлү классиктериниң бирээзи апаарган «Хайыраан бот-туу» данчан сонуурбаас, ынчап ындыг дээш виннең бүдүрүп ааш чогаалчывыс, артизиниң Виктор Шогжалович Кенин-оолга чоргаарланмас деп ыыт Кеи-оол — тыва драматургиниң үндезилекчизи аттыг чок «Хайыраан бот», «Самбажыр» ышкаш драгаларының авторлу болганда, оон адаа-биле бистиң театрывыс шөгүлеп-дип адаанынга бүрүнү-биле наттыжар мен.

Ам «Хайыраан бот» дугайында. «Хайыраан бот» — драматургия чогаалының бүгү негелделериниң дүүшүүр, эң-не уран-чечен дылдомак-биле, талантылыг биженнинген чогаал. Оон сценага тургузуушукуну тыва театрының барык ташталбас амыдыраалдарындан өгленгенин бээр. аягы-бо хемчеерге чедир кол-дурлаа дөмейлээн, тыва артистерниң болгаш партуң-черниң бүгү салгалдарын дамчыштыр бөттанып келген чүүлдериниң төөгүзүн-биле бөттанып, түралаанын сургаар өскерткен. Кажан, чогаалчыларга-аргалы-биле-ле кылыр чүве дээш, чонтуң эгелээн-гээрге кичээнгей салбайн барган болган. Ол бүгү чоруктуларның ачызы-биле театрывыстың болган харыы-даа кайы, кылыы-биле бөгүн тыва чонтуң нанмал санаа-чаагай. Чаңчыл сеткилдерлерни, ырыы-номнарын тергиин медерел, культуралыг, сонуургалыг, үүлгедиг, идык-сеткилиг, ыяштарыңы

Тувинская республиканская
БИБЛИОТЕКА
А. С. Пушкина

Бүгү чурттарның пролетарийлери, каттыжыңар!

ШЫН

СЭКПИ Тыва обкомунуң, Тыва АССР-ниң Дээди Совединиң болгаш Министрлер Чөвүлелиниң органы

1990 чыл
август
11
суббота
№ 183 (14383)
1925 чылда үнелеп чыткан
Өртээ 8 кп.

Тыва АССР-ниң Министрлер Чөвүлелинде

ОРГАНИЗАСТЫГ БАЙДАЛГА ЧОРУДАР

Бо чылгы кавдаашкын-биле холбаштыр республиканың көдээ ажыл-агыйында дыка берге байдал амгы үеде тургустунган. Ынчангаш 74 муң гектар тараа база 44 муң гектар мал чеми культураларны, азы чазын тараан культураларның 48 хуузун үндүр бижээн. Дыка улуг шелге чайгаар үнген сигең база одар-белчиир кандаашкынга таварышкан. Эң алдынгы Кызыл, Танды, Улуг-Хем, Каа-Хем Кызыл районнар эвээшти белеткеп алган.

Республиканың көдээ ажыл-агыйында мындыг ажок дүвүренчиг байдалды барымдаалаш, «Кандаашкынны ажып эртер, малга чем базазын тургузар, мал кыштаглаашкынына белеткел, 1990 чылда республиканың чурттакчы чонун картофель болгаш ногаа-биле хандырар талазы-биле сонгаарладып болбас хемчегларни ап чорудары-биле республиканың министерстволарының, болгаш ведомстволарның харыысалгалыг ажылдакчыларындан — Тыва Агроүлетпүр эвилелдиң даргазының оралакчызы А. Э. Бахарев баштаан малга бедүүн болгаш чулуктуг чем белеткээр, дапсты тарырын организастаар, будук-бүрү чёмнии чыыр база соломонаж салыр талазы-биле болүүтүг, республиканың чурттакчы чонун картофель болгаш ногаа-биле хандырар талазы-биле болүүтү Тыва Агроүлетпүр эвилелдиң даргазының оралакчызы Н. Г. Лавриненко баштаан; Тыва Агроүлетпүр эвилелдиң даргазының оралакчызы Б. Б. Ыалчыно чайлаглаашкынны база мал кыштаглаашкынына белеткелди доозарын, малы семиртир аныраап талазы-биле республика каттыжышкынны организастаан, ол каттыжышкынның ажыл-агыйларына аныяк малзы хүлээдил бээрин хандырар талазы-биле болүүтү үдуртүр база Тыва Агроүлетпүр эвилелдиң даргазының оралакчызы Д. Б. Шожат баштаан мал кыштаглаашкынына кажаа-хоразыны белеткээр, мал чеми кылыр цехтерин эде кылыр, септээр болгаш тудар талазы-биле болүүтү тургускан.

Дүжүт ажаалдазын организастыг чорудар, малды чем-биле хандырар болгаш мал кыштаглаашкынына ойшаанда белеткел дээш, дүжүт ажаалдазын организастаары дээш болүүткериниң кежигүннери, райкүүскомнарның, районнарда агроүлетпүр каттыжыышкыкынарының даргалары, совхозтар директорлары тус хүүда харыысалгалыг болурун айыткан.

Кодээ ажыл-агый бүдүүлгезинде тургустунган онза берге байдалды барымдаалаш, ногаанның бок үнүүн аштап арыглаарынга, мал чеми белеткээрингe, дүжүт ажаалдазынга ажыл кылып шыдаар бүгү кижилерни киириштирип, эвилелдээрин улус депутаттарының хоорай база район Советтериниң күүскомнарынга чөпшээрээн.

Мал чеминиң базазын быжыглаары-биле 20 муң гектарга рапсты катап тарыыр, ооң ангыда, 30 муң тонна соломонажты, 6500 тонна будук-бүрүнү район-нар аайы-биле хуваалга өзүгаар белеткээр дугайында Тыва Агроүлетпүр эвилелдиң, районнарда агроүлетпүр каттыжыышкынналарның база совхозтарның саналдарын түүлдүг деп бадылаан.

Кан-халыпындан бергедээн совхозтарга 1990-1991 чылдарның кышкы үезинде немей эмнелге-профилактиктиг эмнерни, чемге минералдыг немелдерни, карбамидти, чем фосфаттарын, премикстерни база микроэлементилерни үндүрүп бээрин «Тыва агрохандырылга» күрүне-кооператив каттыжышкынына республиканың Министрлер Чөвүлели дааскан. Ооң ангыда, Тандының, Каа-Хем, Кызыл, Улуг-Хем, Чөөн-Хемчик, Сүт-Хөл, Бии-Хем районнарның ажыл-агыйларына 33 тракторну, 30 автомашинаны болгаш осе-даа дериг-херекселдерни үндүрүп бээр деп шиитпирлээн.

Хамаатыларның хүүда дуалал ажыл-агыйында мал продуктуларын нөөдедир сорулга-биле холумак чемнериниң рынок фондузундан чурттакчы чонга 1990 чылдың III кварталында 2550 тонналы үндүрүп бөрии республиканың хереглекчилер нииттелинге хүлээткен.

Мал чеми белеткээр бар 28 цехти бо чылдың октябрь 1-ге чедир септээрии, ноябрь 1-ге чедир С. Тока база ССРЭ-ниң 50 чылы аттыг, «Коммунизмниң хереглер», «Большевик», «Искра», СЭКП-ниң XXVII съездиниң аттыг, «Совет Тыва», «Енисей», «Бүрен», «Ленинчи орук», СЭКП-ниң XXII съездиниң аттыг, «Шамбалыг», «Х Улуг ууралҗ», «Ак Туруг», «Күш-ажылдың хостуу», Т. Кечил-оол аттыг, «Октябрь 30 чылы». Карл Маркс аттыг, «Хемчик», «Өөк» совхозтарга чаа цехтерни тудуп, ажыглалга киирерин Агроүлетпүр эвилелге. «Тыва агросервис», «Тыва агрохандырылга», күрүне-кооператив каттыжышкынналарга, «Тыва агроүлетпүр тускай монтаж» тресне, районнарда агроүлетпүр каттыжышкынналарынга, совхозтарга дааскан.

Картофельди, ногааларны шынарлыг болгаш ой-шаанда ажаап алырын, оларны тетчеглеп хоратпазын, идегелдиг шыгжаарын улус депутаттарының районнар база Кызыл хоорай Советтериниң күүскомнарынга, районнарда агроүлетпүр каттыжышкынарынга, совхозтарга хүлээткен.

«Тыва сут-мелиорация» каттыжышкынын «Сукпактар 1000 тонна ногаа шыгжаар складты бо чылдың сентябрь 20-ге чедир ажыглалга киирер уиурлут. Ол шыгжаа чонну ногаа база картофель-биле четчир кылдыр хандырары биле оларны республикадан дашнаар тыптырын Агроүлетпүр эвилелге, Садыг министерствозунга, Респотребсоюзка дааскан.

Бистиң республиканың ажыл-агыйлары садар малды семиртирииге киришиигей салбайн турарын барымдаалаш, республика каттыжышкынын тургузары эргежок чугула деп. Тыва АССР-ниң Министрлер Чөвүлели санаан.

Малдың баш санын кадагалаар, республиканың чурттакчы чонун эт аймаа-биле үүлүтел чок хандырар сорулга-биле Монгун-Тайгадан ооң районнар хуваалга өзүгаар «Сукпак» биле «Тыва» совхозтарга кайгыынга-даа ажыктыг кылдыр дутуруушкаш, 9840 баш, биргени ле 80 кг. база ооң даа аар денгилиг молдургаларны бо чылдың август—сентябрь айларда дужаарын Агроүлетпүр эвилелге, агроүлетпүр каттыжышкынналарынга, совхозтарга дааскан. Ынчангаш бо чылдың ноябрь 1-ге чедир үстүнде адаанывыс ийи ажыл-агыйга 11 муң аныяк бода малды семиртилгеге тургузуу азыраар.

Чаңгыс сөс-биле чугаалаарга, ажыл улуг. Амгы тургустунган байдалды бергезин, харыысалгалыын үтаап билгеш, мал чеми белеткээри, дүжүт ажаалдазы база кыштаглаашкынына белеткел талазы-биле хамык ажылдарны бедик организастыг байдалга чорудары негеттинип турар.

Тудут организацияларының ажылдакчыларын Тыва АССР-ниң Дээди Совединиң Президиумунуң Хүндүлел бижии-биле шаңнаар дугайында

ТЫВА АССР-НИҢ ДЭЭДИ СОВЕДИНИҢ ПРЕЗИДИУМУНУҢ ЧАРЛЫЫ

Тудутга хөй чылдарда үре-түнелдиг ажылдаанын дээш Тыва АССР-ниң Дээди Совединиң Президиумунуң Хүндүлел бижии-биле шаңнаары болза:

Леонид Георгиевич **Байкаловту** — «Тыва тудут комплект» тудут эргелелинде тракторист-машинист.

Бикрээ Алдын оолович **Кошкар-оолду** — Кызыл үлетпүр тудут» тудут эргелелинде дашчылар бригаларының бригадири.

Марат-оол Талай **Оюнну** — «Кызыл тудут» тудут эргелелинде дашчы.

Сергей Иванович **Шерстневту** — «Тыва тудут» каттыжышкынының № 14 механизация эргелелинде автокран машинизи.

Вера Дүзүмовна **Ширямбаа** — «Тыва тудут» каттыжышкынының № 48 тудут эргелелинде малар.

Чыргал-оол Маадырович **Хомушкуну** — «Кызыл тудут» тудут эргелелинде дашчы.

Тыва АССР-ниң Дээди Совединиң Даргазы Ч.-Д. ОҢДАР.

Кызыл хоорай. 1990 чылдың август 9.

Тудут организацияларының ажылдакчыларынга «Тыва АССР-ниң алдарлыг тудугжузу» хүндүлүг атты тыпсыр дугайында

ТЫВА АССР-НИҢ ДЭЭДИ СОВЕДИНИҢ ПРЕЗИДИУМУНУҢ ЧАРЛЫЫ

Тудут ажылынга ачы-харыяазы база хөй чылдарда үре-түнелдиг ажылдаан келгени дээш «Тыва АССР-ниң алдарлыг тудугжузу» хүндүлүг атты тыпсыры болза:

Борис Игнатьевич **Алехинге** — «Тыва тудут» каттыжышкынының № 48 тудут эргелелиннің начальниги.

Любовь Михайловна **Петрусевага** — «Тыва тудут» каттыжышкынының башкы тудар комплектилерни хөнүттүктөп кылыр бөлүктиң начальниктиң сеткүлдээчизи.

Александр Тимофеевич **Эльмояровка** — «Тыва тудут» каттыжышкынының № 14 механизация эргелелинде экскаватор машинизи.

Тыва АССР-ниң Дээди Совединиң Даргазы Ч.-Д. ОҢДАР.

Кызыл хоорай. 1990 чылдың август 9.

Ш. Г. Алага, С. Д. Дагбага, Б. Б. Монгушка «Тыва АССР-ниң күш-культуразының болгаш спортунуң алдарлыг ажылдакчызы» хүндүлүг атты тыпсыр дугайында

ТЫВА АССР-НИҢ ДЭЭДИ СОВЕДИНИҢ ПРЕЗИДИУМУНУҢ ЧАРЛЫЫ

Күш-культураны болгаш спортту хөгжүдеринге ачы-харыяазы дээш «Тыва АССР-ниң күш-культуразының болгаш спортунуң алдарлыг ажылдакчызы» хүндүлүг атты тыпсыры болза:

Шойгерээл Герасимович **Алага** — улус депутаттарының Эрзин район Совединиң күүскомунуң күш-культура болгаш спорт талазы-биле комитединиң даргазы.

Сергей Данзакович **Дагбага** — улус депутаттарының Монгун-Тайга район Совединиң күүскомунуң күш-культура болгаш спорт талазы-биле комитединиң даргазы.

Болат-оол Ыялдакович **Монгушка** — Чадаананың № 1 ортумаа школазының башкызы.

Тыва АССР-ниң Дээди Совединиң Даргазы Ч.-Д. ОҢДАР.

Кызыл хоорай. 1990 чылдың август 9.

Мал чеминиң белеткели — хүннүң айтырыы

КУРЛАВЫРЛАРНЫ ДИЛЕП ТЫВАР

Кыжын малдың күш-деңгилдези шыырак, ажаалдазы эки болза, төрүттүнген чаш толдуг менди камгалап ап болур. Эрткен чылын Барыын-Хемчик районда «Шекпээр» совхоз республикада ажыл-агыйлардан эң эвээш хемчээлдиг мал чемни белеткээн. Курлавыры төнерге, өскө совхозтардан диленнип, саттынар ужурга таварышкан. Ынчалза-даа кыш оларга оршээл көргүспээн. Чартык чылдың түңнели-биле шекпээржилер төрүүр үш малдан 64 хураганы, 53 бызаны алган, а ол-ла үеде 1388 шээр болгаш 83 бода мал өлүп хораан.

Совхозтуң директору В. С. Томбулаштан бо чайын ниитизи-биле сигеп, мал чеми белеткээр бригадалар боттарының күүжүн ажыглап тургаштың кайы хире чем-суурну тургузуп алырын айтырган мен.

—Чазын, чаймы хаанналындан үнүштүн өзүлдезиниге агаар улуг салдарны чедирген. Соөлгү чаъстар-даа аңаа дөгүм болбаан. Ынчангаш сигеннің дүжүдү чавыс. Чер ажылының түскай эртелиңгилерни-биле үнүш-дүжүттү баш бурунгаар санадывыс. Совхозтуң шөлдериниден 2500 тонна сигеннии, 3000 тонна силосту, 1000 тонна сенажты болгаш 250 тонна саваңны, 210 тонна хире витаминниг сигең далганы белеткеп ап болурунуң аргазы бар-деп, Виктор Сарыглапович харыылады.

Бо сан-чурагайлар планнаттынганындан ооруучок эвээш дээрэн билдингир. Бөгүнде мал чеминиң белеткели кандыгыл? Аңаа доктаамал ажылдаар 32 звенону тургускан. 104 кижи мал чемни белеткээринде кирип турар. Олар 105 тонна сигеннии белеткээн. Аямгаты салбырында Эрес-оол Кууларга удуртқан механизастаан звено 70 тонна сигеннии мал чемни хүлээп алыр тускай комиссияга хүлээткен. Сигеп кезилдезинде Михаил Аракчаанын, Чечек Очурнуң, болеринде Алдын-оол Монгуштуң шалыпкын ажылдап турарын бригадир Моге Хомушку мактаан.

Бичe-Тейниң төп шаңнында Дадар-оол Сарыгларга удуртқан витаминниг сигең далганы белеткээр звенонуң кежигүннери агрегаттың мотору үрелгениниден үш хүн ажылдаваза-даа, кыска хуусавада 25 тонна далганы белеткээн. Сигеп кажаазында сенаж салышкыны кидин түлүк. Онгарда белеткел ажылын дооскаш, бир тракторну тургускан. Сенаж кестирер ийи комбайнны болгаш соөртүрүнге дөрт машинаны звено кежигүнеринге быжыглап, звено удуртукчузунга Борис Ооржакты томуйлаан. Сигенчи звенолардан Сандый-оол Сааның, Борис Монгуштуң, Вячеслав Черлигештиң звенолары шылгарап, түс-түста 12, 16 тонна сигеннии белеткээн. Аянгатыдан пенсионер Сүрүң Саая, Биче-Тейден Эмер-Сарыг Күжүгет олар боттарының эки туразы-биле түс-туста беш-беш тонна сигеннии дужааган. Сигенчилерге аъш-чем хандырылгазын багай эвес организастаан. Совхозтуң профэвилел комитеди социалистиг чарыштың пегелдезин ажылдап кылгаш, түңнелии чеди хонуктан үндүрерии доктаатkан.

Чедиишкиннер бар-даа болза, чеспестер база бар дээрэни айтыры чугула. Совхозтуң директорлуазы, көдээ Советтер күүскомнары шефче агитквартираларның чурттакчыларын, район төвүнде сес коллективтиг ажыл-ишчилерни хаара тудар турбуже, ажыл ам-даа шуудавааи. Чүгле районнуң культура колдузининг шефчилери Аянгатыга чаа-ла барып, ажылдан эгелээн. Совхозтуң малчыннары, сарлыкчылары мал чеми белеткээринче ам-даа кирбээн. Эрткен чылдарда совхозтуң сигенчилери Аянгаты хеминиң алаактары, кыйыглары, Коп-Кежиг болгаш чамдык машина-техника барып албас черлериниң сигеннii кезип албайн турган. Совхоз директорунуң үстүнде айтыканын ёлугаар алырга, чүгле чайгаар үнген сигеннii планда көрүнгенинден 940 тонна эвээшти кылыр дээни ол. Сигеннің дүжүдү багай, шоолуг эвес болган дээрэнинге кымда маргыжын шыдавас. Ынчалза-даа бүгү-ле хемчегларни, күштүү чөптүг ажыглап тургаш, планны күүседип алырының аргазы бар. Шынап-ла, кыпкы үеде малга тудумдаа сигеннің ажыы улут болдур ийин.

Александр ХЕРТЕК.

ЧУРУКТА: Улуг-Хемде «Ак-Туруг» совхозта механизатор Чымбалдай Бакаан арендатор болуп ажылдаарын хүлээнип алган. Кызыл-Дагда түс гектар шөлдү суггарып, ооң бедик дүжүттүг сигеннii өстүргеш, кезип ажаарын күүседип киргеп.

Ам чаагай өскен мал чемнин кезип, ажаап, сараттап турар. Трактторунга сараат салыр херексел чугула апарган. Каш чыл бурунгаар октаттынган демир-дес араазындан херектиг кезектерии ол тыптынып алгаш, таарыштыр дүңзаалап, шагжалыг дерилгени белеткеп алган.

Ондар ОХЕМЧИКТИҢ фотозу.

1248 ТОННА

«Таңды сыны» совхозтуң сигенчилери бо чылын 2235 тонна мал чемни белеткээр планныг. Бо хүннерге чедир 1248 тонна мал чемни белеткеттинген. Сигеп белеткеп турар звенолардан Роберт Чоодунуң удуртқалыг боторулга-чарылгалыг звенонуң аянгы мурнакчы черде чоруп орар. 13 кижи составтыг бо звено 800 тонна сигеп белеткээр планын 540 тонна чедире берген. Мурнакчы ажылдыг звено чоокта чаа 50 рубль-биле шалнаткан. Сигенчилер Руслан, Радион Чоодулардың, Николай Сиилимейниң, Омак Сандолдуң база оларга чаагай амданныг аъш-чемнерии белеткеп бээр повар Айланмаа Чоодунуң ажылын совхоз удуртукчулары үнелеп турар.

ҮЛҮГЛҮҮ

Ол-ла аңаа-моога чүгле ажылдакчылар тыптынып малынга чем белеткеп бээр планныглар. Эрткен дыштанып хүннерде ажылдагайының «Хереел» ясли-садтың коллективиниң боттарынга көрдүнген сиген планын күүседири-биле ажылдап чораан. Ам дыштанып хүнде көдээ Советтен 18 кижи Сарыг-Талга сиген белеткээр. Шак ынчаар оргапизация бүргүү боттарынга онашкан мал чемни белеткежир планның эвилчеглежип турган, кыдың боттандырар сорулгалыг. Районда септелге-техниктиг бүдүүлгечери бо ажыл-агыйга 25 тонна мал чемни белеткээр даалгалыг. Бо хүннерге чедир олар 15 тонна мал чемни белеткеп берген.

СҮҮЗҮНҮ ЧИТПЭЭНДЕ

Малчыннар мал чеминиң белеткелинге массалыы-биле киржип, боттарының ботаргинова маргаш турар. «Таңды сыны» совхозтуң ашкы кадарчылары Владимир Багай-оол, Айдың-оол Кочаяа, Озер Балчир-оолар Балга-Сүт-Оорүү дээш чергелеп зоотехник-оорду чайгаар үнген ногаан сигеннii кезип, белеткеп. Ооңу назарчыларының белеткеп сигеннii түс-түзүнде 3-5 тонналар болган. Олар боттарының күжүт-биле кылып алган сигеннии кыжын анайларга чиртир кылдыр нурлавырлап турары бо.

Дүвүренчиг медээ

ХАЛАП БОЛДУВУС

Чаа-Хөлдүң теп одаага системазының ажылдакчылары мынчага дээр чаңгыс-даа метр белеткеп чыдаан. Ам кыралай хөлүг ай үнүп келгеш будаа үш суугу үнелээ үреликк. Артык кезектер чок. Даргавыс бир суугуга кезектер экилеген, көнгүс сыр өске болган. Оңу та канчаар таарчыштырар чүве-биле бис. Гандунов дарга боду бээн билбес. Хоорналар база чок. Өртең хоорзаларны шүүтүүн алыраан удаанам бис. Шөйдак бүтпес суугузыр ам ноябрь чирде берген турза-ла, турар.

Ынчу соөлгү чоонгуулаан — хемнеп болдувус. Гайтуковтуң тыва экскор чүвениг чыс.

В. КОМБУ, А. ДАГБАЛАМА, С. ХУУРАК, Л. КУСКААЙЛЫ.

Ажылчыннар.

СССРЭ-ниң Министрлер Чөвүлелинде

Шөлдер болгаш фермалар продукциясын садып алырының чаа өртектери

Көдээ ажыл-агый продукциязын садып алырынга чаа күрүне өртектерии 1991 чылдың январь 1-ден эгелеп тургузар дугайында доктаалды ССРЭ-ниң Министрлер Чөвүлели август 9-та хүлээп алган. Рынок харылзаалар-ынче шилчип турар үеде элээн каш хевирлиг продукцияларынга эвилел деңнели кылдыр ыңдыг өртектерии доктаадып тургускан.

Чазак тарымал тоорукка, чигир свекласынга, хөвеңге, лен продукцияларынга, таапыга, сорттуг шай бүргүзүнге, малдың болгаш куштуң кол-кол хевирлеринге, сүтке болгаш сливкиге садып алыр өртектерии доктаатkан. Ол өртектерии ортумаа-биле 32 хуу улгаттырган. Тараа культураларынга чаа өртектерии майда доктаадып тургускан турган.

Көдээ ажыл-агый продукциязының ооң өске хевирлеринге болгаш чиг-этке садып алыр өртектерии кайы хире болдурарын эвилелдешкен республикаларның чазактары моон соөлгөр доктаадып тургузар ужурлуг. Көдээ ажыл-агый-биле өске адырларның ажылынга деңзигүүрлүг орнажылганы болдурарын чедип алыры-биле ол өртектерии чыл ганнаар тее-кирги турарының механизмин база баш удур көргеп.

ССРЭ-ниң Министрлер Чөвүлелиниң доктаатканы күрүненин садып алыр өртектерии үлетпүр продукциязының болгаш ачы-харыяа чедирилгезиниң моөнчеп садар чаа өртектери болгаш тарифтери үндүрүг онаарында база страхованнеде өскерилгелер көдээ ажыл-агый бүдүүлгелериниң бюджет-биле өске-даа харылзаларыры-биле дүүштүртүнгеп. Ол чорук бот-оруула-чарылганың принциптеринге үнелеп ажыллаарынга таарымчалыг байдалдарны тургузуп турар.

Тыва АССР-ниң Министрлер Чөвүлелинде

ЧАШТАРГА ДАМЧЫТКАН

Тыва АССР-ниң Министрлер Чөвүлелиниң Херектер эргелелиниң балансыжыга турган дачалар сууржугажын Тыва АССР-ниң Улус өөредилге министерствозунче дамчыдар дугайында доктаалды республиканың Министрлер Чөвүлели август 9-та хүлээп алган. Ол доктаалга суурлаттажында бажыннарны, тудугларны болгаш мебель ажылын дамчыдыр бээр.

Ол доктаалдың үнелиг боттандырылгазы-биле Министрлер Чөвүлелиниң Херектер эргелелиниң балансыжыга турган дачалар сууржугажын Тыва АССР-ниң Улус өөредилге министерствозунче дамчыдар дугайында доктаалды республиканың Министрлер Чөвүлели август 9-та хүлээп алган. Ол доктаалга суурлаттажында бажыннарны, тудугларны болгаш мебель ажылын дамчыдыр бээр.

Ол доктаалдың үнелиг боттандырылгазы-биле Министрлер Чөвүлелиниң Херектер эргелелиниң балансыжыга турган дачалар сууржугажын Тыва АССР-ниң Улус өөредилге министерствозунче, өөредилге

СЕНАЖ САЛЫРЫН КӨВҮДЕДИР

Бо чылын Бай-Тайга районунда ажыл-агыйларга 14200 тонна сапчынны, 6000 тонна силосту, 4390 тонна сенажты белеткээр планныг. Мал чеми белеткээр сезонга ажыл-агыйлар өй-шаанда белеткенген. Июль 10-да «Бай-Тал» совхозта нин, «Мурнакчы» биле «Тээлиде» бир-бир бригада тала арелдаар мал чеминиң белеткелдиктер биргүзүп. Бо түүде аңгыдалыг 32 бригада, звенода 258 кижини хаара тутпун. Оны ишкинде 32 кижи хол сеткиирга-биле ажылдап турар. Сенаж салыр комбайнарии ажылдап кылгаш, ону бадылаан. Чарыштың түңнелии он хонгаш-ла үндүрер. Аңаа дөрт шаңналды доктаатkан. Биргн шаңнал — 300 рубль, ийиги — 200, а үшүү-дөртүү черлерии эолээннерии 100-100 рубль база бир-бир хой-биле тус-тузунда шаңнаар.

«Мурнакчы» совхоз хемшер, бүгү ушаңнында, аланктарда сиген кижи 25 кижинии эвилелдээн.

Мал чеминиң белеткели районнуң бүгү ажыл-ишчилериниң херээ болур деп чүүлдү барымдаалаш. Тээли суурнуң күш-ажылчы коллективтерии совхозтарда быжыглаан. Ынчангаш коллективтиг бүргүү-ле 10-дан 20 тонна чедир сигеннii белеткээр кижидыр күүседилгелерии алган. Бо ажылды шаңкынчыдары-биле районнуң агропромышленный ажылдакчыларының профсоюзунуң райкому биле АУК чарыштыы негелдежирии ажылдап кылгаш, ону бадылаан. Чарыштың түңнелии он хонгаш-ла үндүрер. Аңаа дөрт шаңналды доктаатkан. Биргн шаңнал — 300 рубль, ийиги — 200, а үшүү-дөртүү черлерии эолээннерии 100-100 рубль база бир-бир хой-биле тус-тузунда шаңнаар.

Амгы үеде районда мал чеми белеткээринии шалыпчы айы чорун турар.

Август 6-ның медээзи-биле алырга, Бай-Тайгага ам 602 гектарны хоорай, 910 т. оң. земин сараатталган. Аңаа багай болгаш болдунналыг сигеннii хой. Бир-тээ, ындыг болганда, сенаж салырын көвүдедири эрежок чугула апарган. Оны башка черии-даа мал чеми белеткээринге дыка ыңнаттыр темпизи саадаар.

Седип-оол ИРГИТ.

Тээли суур.

Партийжи амыдырал

КОММУНИСТЕР – МУРНУКУ ОДУРУГДА

1990 чылдың бирги чартыында республиканың садыг организацияларының аразында социалистиг чарышка Мөңгүн-Тайга районуң хереглекчилер нинтилели тиилекчи болуп үнгеш, СЭКП обкомуун, республиканың Министрлер Чөвүлелиниң, профоблчөвүлелдиң болгаш комсомол обкомуунуң шилчиир Кызыл туғу-биле шаннаткан. Райпода партия эге организациязының секретарының оралакчызы Нина Донгак-биле бистиң корреспондентивис телефон дамчыштыр харылзашкаш, оон элээн наш айтырыгларны салгай.

— Бо чылдың бирги чартыында силерниң коллектив бараан саарылгазының планын ажыр күүседеткеш, республика чарыкшыта бирги черии алган-дыр. Партия эге организациязы маңаа кандыг рольду ойнаанын?

— Партия эге организациязы, оон бүрөзү ажыл-чорудулгазын партия эге организациязының дайынчы арга-шинээзин база коммунистериң, башкарыкчы ролүн бедидеринче үгланган хемчегленин план ёзугаар чорудуп турар бис. Партия хуралдарывыска чугаалажыр айтырыгларны баш бурунгаар шилип ап, аңаа белетнелди экижиткенинден хуралдарга тургускан айтырыгларга хамаарыштыр ханы аналызти берип, шынгыы шүгүмчүлелдиг чугаа болуп турар. Чамдыкта ареғейлиг бээр. айтырыгнар заавидээ өрнеге чоруктардан чайлаар. Районуң хереглекчилер нинтилелиниң баштаар черинин даргазы Виктор Салчактың отчедун хуралга дыннаап, ажыл-агыйны эде тургузар дээш оон бодунуң ядуда киирип турар үлүүн, моон соңгаар түүү кылырын тодарадып, орта хамааржыр коммунистерниң, партия кежигүнү эвестериң саналдарын, сүмелерин, шүгүмчүлелдерин алган. Ол ышкаш коммунистериң отчеттарын дыннаарын мурнукузудан ковудетмен. Бо болза коммунистериң онаашкан ажылынга ээ-чарыысалгазын бедиткен, ындыг болганда олар ажылчы чонну чүгүлә хереглелдиң үлегдер болгаш аъш-чем барааннары-биле хандырылгазын эжижидеринге турар. Чамдыкта ареғейлиг бээр. айтырыгнар заавидээ өрнеге чоруктардан чайлаар. Районуң хереглекчилер нинтилелиниң баштаар черинин даргазы Виктор Салчактың отчедун хуралга дыннаап, ажыл-агыйны эде тургузар дээш оон бодунуң ядуда киирип турар үлүүн, моон соңгаар түүү кылырын тодарадып, орта хамааржыр коммунистериң, партия кежигүнү эвестериң саналдарын, сүмелерин, шүгүмчүлелдерин алган. Ол ышкаш коммунистериң отчеттарын дыннаарын мурнукузудан ковудетмен. Бо болза коммунистериң онаашкан ажылынга ээ-чарыысалгазын бедиткен, ындыг болганда олар ажылчы чонну чүгүлә хереглелдиң үлегдер болгаш аъш-чем барааннары-биле хандырылгазын эжижидеринге турар.

— Партия эге организациязының үүдунда 28 коммунист бар-дыр, ол дээрге улуг күш-тур. Оларның ажыл-ажиинин дутайында кысказы-биле таныштырып көрүкерем.

— Бистиң партия эге организациязының коммунистериниң хөй-мурнукузу даанган ажылчыннарга эвилеп ажыл-агыйын эжижидеринге, ажыл-ишти ажылдың турарын, ажыл-чорудулгада районта хереглекчилер нинтилелиниң коллективтериниң дыка-дыка күүседеринге, ажыл-ишти ажылдың турарын, ажыл-ишти ажылдың турарын, ажыл-ишти ажылдың турарын

Бөгүн — Күш-культуржунуң хүнү

Чоннуң кадыкшылы — ниитилелдиң байлаа

Республиканың профессионалдарының эң түрү күш-культура болгаш спорт ниитилели бодунуң профессионал байырлалы — Күш-культуржунуң хүнүн уткуп тура, элээн ажылдарны кылып чорукчан. Амгы үеде ниитилелде 40998 күш-культуржу бактаан турар. Спортчу секцияларда 23974 кижи хаара туттунган. Күш-культура коллективтериниң саны 611 четкен. Ында шупту 167 хостаткан кижилер ажылдап турар. Профэвилелдериниң ажыглап турары спортчу шөлдери 431. Ында доктаамал мага-бот сайырадып турар кижилериниң хүндө-ле саны 3086 болуп турар.

Бичии болгаш элээди уругларның 3 спорт школазы бар. Кызылда, Мугур-Аксында, Хандагайда спорт школаларының салбырлары ажыттынып турар. Ниитизи-биле 47 хостаткан тускай яртезиниг специалистер 2180 өскүлениктиң хаара тудуп, спорттуң янзы-бүрү хевирлериниң өөредип турар.

Профэвилелдериниң ВДФСО ниитилели бир чыл дургузунда спорттуң 16 хевирлериниң янзы-бүрү маргылдааларын эрттирип келген. Республикада хостуг хүреш, ча аларының бокс спорту кол черни эгелеп-келген.

Совхозтарда күш-культура болгаш спорт талазы-биле 56 методист ажылдап турар. Арттан 16 совхозта янзы-бүрү чылдагааннар-биле хосчаттырган методистер чок. Совхозтарның удуртукчулары болгаш тус черлериниң профэвилел комитеттери чоннуң кадыкшылыш быжыглаарынче ап-чаргей салбайн туралы чениш негелдээнге таарышпас.

Күш-культураны болгаш спортту хөгжүдеринге кадрлар санын көвүдедири-биле зонаайтырым база материал-техниктиг базаны сайырадыры кол черни эгелээр. Бир дугаарында кадрлар айтырынга доктаал, оны чедир шиитпирлевейн турарында кандыг чылдагааннар барын аналитсо көргүзер болай-дыр мен. Соолгу үеде партия, совет, комсомол, көдээ ажыл-агый организациларында штаттарның кызырып турарын билир бис. Бо айтырыг спорт ажылдакчыларында база берге байлалда турун турар. Бо чылдың чыл эгезинде 18 хүү, чоокта чаа 25 хүү кызырылга болган. Ниитизи-биле 28 кижиниң кызырар үүрегге таварышкан.

Ооң-биле чергелештир ботоорулга чарылга болгаш ботажыалаңыышкын талазы-биле база бергедээшкиниде турун турар. Албан организация, бүдүрүлге предприятие, совхозтарның профэвилел комитеттери дадывыр хавырарының хүүн чүгле 65 хүү күүсетпеен. Профэвилелдериниң азырлар аайы-биле обкомнары боттарының бюджеттеринден күш-культурага болгаш спортка кирген дадывырының чүгле 5 хүүнүн үндүрүп турар апарган. А чамдык профэвилелдер шүүт дыка бербестеэн. Ол чүнү көргүзүп турарын дээрге тус черлерде ажылдап турар коммунист удуртукчулар спорт болгаш күш-культура ажылын биилбес болгаш чоннуң кадыкшымдынче сагыш салбайн келгени болуур.

Ооң түнелиниде күш-культура, кадыкшылга ажылын чорудар, спортчу маргылдаалар эрттирер хамаанчок, шалың алыр ыяш акшага безин бергедей бээр таварылгалар бар. Ол ышкаш чыл дургузунда көрүлгеп календарь планын ёзугаар эрттирер чамдык маргылдааларны кызырар үүрегге таварышкан бис. Ынчангаш ол маргылдаалардың соонда, эттээн болуп турар.

АВГУСТ 7

КЫЗЫЛ. «Реализация» автобус доктаар черге орус националдыг ийи билдинмес кижи 93-98 ТВЛ күруне дугаарлыг хоорай автобузунуң журнуку сонгазының шилип [illegible]. Чалаачы Д. Ш.-Д. Сарыглар болгаш автобус иштинге чораан пассажирлер когараваан. Истелгени чорудуп турар.

[illegible] станциязының девискээринден 180 рубль түнүг 2 машина дугуйларын оорлаан. Кызыл хоорайның чурттакчызы, 23 харлыг Эдуард Ховалыг туттурган. Уран чүүл училищезиниң общежитиезинден «Свияга» соодукчуну оор алган.

Хоорайның ИХК-зиниң дежурный кезээнге ийи билдиришкин киргеп. Кузнецов кудумчузунда чурттап турар Г. В. Хаметованы В. Е. Дашков болгаш А. Я. Дашкова нешилер эттеп, а Интернациональная кудумчузунда чурттап турар Н. И. Бураеваны В. А. Заяров дээрги эттеп болуп турар.

БАРЫЫН-ХЕМЧИК. Ук районуң девискээринде геологтарның автомашиназының куловундан азып чем ийлеп, рюкзактарын кандыкшы база 11 наименованиелыг карабочкин өскерип ооргылап. Истелге чорудуп турар.

Кызыл Мажалыкта ийи [illegible] 60 үнүг түрлүг [illegible] 12 ду. [illegible] 26 харлыг Валентин Хомушкуну тапаан. Ону Ак-Довурак хоорайның чурттакчызы, 22 харлыг [illegible] В. Д. Чүүрүк ады-[illegible] ыяшының соонда, эттээн болуп турар.

АВГУСТ 8

КЫЗЫЛ. Гастелло аттыг паркты иштинге назы четпээн оолдуң «Альтаир» чадаг-тергенин былаап аппарган. Ол дугайын эгээдинин ачазы Н. Я. Макаров дыннаткан.

«Саян» универмагының 11 шын үезинде плитье оорлаа [illegible] 14 тарелке А. Оюржак туттурган. Ол Таңды районнуң Краснояровка суурлуг чурттакчызы.

Ангарский бульвар кудумчузунуң 10 дугаар базыңының чанындан КамАЗ-5511 маркалыг 64-64 ТВЛ күрүне дугаарлыг машинаны оорлаш мунган. Милиция ажылдакчылары ону Каа-Хем суурдан тыпканнар.

БАРЫЫН-ХЕМЧИК. Кызыл-Мажалыкта арага магазининиң чанында 16 шак үезинде Ак-Довурак хоорайның чурттакчызы Александр Оюржак уптеткен. 31 харлыг Э. Л. Саая туттурган. Ук суурдуң чурттакчызы М. С. Сүрүн-Чечетте көөрүктелип ооп алган.

КЫЗЫЛ РАЙОН. Чөрбү суурда чурттап турар В. М. Шимуловуң баштанныг теплицатарын автомашинадыңар куловундан азып чем ийлеп, рюкзактарын кандыкшы база 11 наименованиелыг карабочкин өскерип оорлаан. Истелге чорудуп турар.

Кызыл Мажалыкта ийи [illegible] 60 үнүг түрлүг [illegible] 12 ду. [illegible] 26 харлыг Валентин Хомушкуну тапаан. Ону Ак-Довурак хоорайның чурттакчызы, 22 харлыг [illegible] В. Д. Чүүрүк ады-[illegible] ыяшының соонда, эттээн болуп турар.

Мария КУЗЬМИНА.

КОНКУРСКА КИРЖИҢЕР

Кижилиң эмнелгезиниң таарыжалыг байдалы турузарынга, ажылны чоннуң кадыкшылдарынга ниитилел будурүлгезиниң будурткүлүг ажылдарынга, аныяктарны күш-ажылга болгаш Төрөөн черни чедип алыр черлерин белетизариге нол черни күш-культура болгаш спорт эдилеп турар. Ынчангаш Тыва АССР-ниң Күш-культура болгаш спорт талазы-биле ниитилел комитединиң профэвилелдерниң ВДФСО Тыва область чөвүлели «Динамо» спорт ниитилелиниң республика чөвүлели «Трудовые резервы» бүгүдээлел күш-культура спорт ниитилелдериниң республика чөвүлелдери, Кызыл хоорайның спорт эвтелдери болгаш Тыва АССР-ниң Журналистер эвилелиниң башкаар черни күш-культураны болгаш спортту ниитилелдер талазы-биле республиканың бага радиоларының редакциялаарынга, телевидениниң болгаш радио дамчыдылаарынга чогаадыкчы конкурсту чарлаан.

Конкурска оолгуун редакциялаарынга, телевидениниң штаттан даштыр авторлагы, күш-культура болгаш спорт организацияларының ажылдакчылары база аптарактарын киржип болур.

Конкурстуң ноол негелдээри

— күш-культураны болгаш спортуң ниитилелге база оон ыяштың бүргүзүнге оң ажыктыгының, родин иелээлдерниң, республиканың, районнуң, суурнуң хоорайының, суурнуң амыдыралында күш-культура болгаш спорт айтырыгларының талазы-биле хөлчиниң кадыр информацияны бергеш, чурттаачы чоннуң күш-культурага болгаш спортче бүгү тала-биле даарга туралыг ГТО-ның Бүгүзүвелеп комплексиниң нормаларын шингедип алыры болгаш туризмге идевейлиг киржирин пропагандаларынга;

— тыва күш-культура болгаш спорт организациялары-ның, бүдүрүлге черлериниң, совхозтарның болгаш өөредилге черлериниң, аныяктар болгаш күш-ажылчы коллективтериниң күш-культура надымчылга болгаш спорт ажылдарының янзы-бүрү методтарын ажыглап турар-дугайындагы салдуштурары болгаш түңнээри,

— солунналга чыгыларда, телевидениеге көргүзилгеге, радиога дамчыдыларда республика иштинде болгаш районнарда, суурларда, күш-ажылды бүдүрүлге черлеринде, шиитпирлевейн болгаш өөредилге черлеринде күш-культураны, спорту болгаш туризмни халас дээри-биле айтырыгларны кадыктыг турар тускайлаар. Ол ышкаш шидиргелиг шиитпирлевейн болгаш белетиргер, күш-культура болгаш спорттуң материалдыг базаларын бүдүлгээр база тудар, спортчуларның мөргеминдин бодис деннелге турган, күш-культура шимчашкынынге массалыг киржиллеми организастаап айтырыгларны чоннуң ниитилелдериниң чүүлдүлгезинге, коорайдеп спорт комитеттериниң хүндүлеп ажылдаар черлерге, спортивтиг-массалыг ажылдарга, ооң-биле чергелештирер ботоорулга чарылга болгаш

ИЙИСТЕР, ИЙИСТЕР, ИЙИСТЕР...

Хары үзүл ийи болгаш үш кылдыр төрүттүнген кижилерниң саны бистиң чөрттө 7 миллиэн чедип турар.

Дайын мурнунда Москвага ийистер институту турган. Оон иелеп-сайтан эгелеп, школа интернатка чедир материалдыг бааскы бар-рак турган. Аңаа ийистер целерии болгаш ийис урулларны шинчилеп, янзы-бүрү дүрүмүлгаларны кылып, эртем ажылын чорудуп турган. Ол чорукат-сураа делегейге нептереп, хой чурттарның эртемденнери кээп эгелээн. Ол үеде оон директору С. Т. Левитти болгаш институттуң хой ажылдакчыларын меге чедре буруудадып, шын өөс шинтиин. Ам бисе ыңдыг черии катап тургузар үе келген.

Ам ийистер төптери хой чурттарда ажылдап турар. Чижээлээрге, АКШ-та ийистер авазарының клубтарының национал организациязы тургустунган. Оон 300 сал. бүлүрының кайызындан-даа ийистер авазары чогуур дээнзи болгаш сүмени хамаг ап болур. «Ийистер» деп журнал база үнүп турар. А Огайо штатта ийистер хоорайы ажылдап турар. Аңаа чылдың-на делегейнин бүтү бүлүнарындан ийистер чыглып, боттарының байырлалып эрттирип турар.

Москвада Владимир биле Анатолий Щербининнер дээр ийис эжишкилер чурттап турар. Кайызы даа профессионал чуруучу. Оларның аттары — хүү автомобиль чогаадып кылыр конструкторларның аразынга киргеп. Эжишкилер эрткен чылын 50-50 харлаан. Олар үргүлүү чаңгыс черге чурттап келгеннер. А ийис эжишкилер Ллойд Эври биле Флойд Евсверк Кларктар дерт айлында-ла чарылгаш үгле 1986 чылда. 70-70 харлыг апаргаш, ам ужурашканнар.

1941 чылда Швейцарияга мадам Жуа ийис солдар божаан. Олары бот-бодунга домейлешпес болган. Школага өөренип кээрге, чаңгыс классчызы немец Уоттер ийистерниң бирээзиниң домей болган. Суреглеп кээрге, олар үжелеп чаңгыс хүн, чаңгыс эмнелгеге төрүттүнген болган. Эштилер оолдарының шүүлтүнүн дең-терин болгаш өскө-даа сонуургалдарын, салаларының иелерии шинчилеп, хамык аналдзин деңнештирип, пат болганнар. Оон Англиядан Арчибальд Макиндой деп эмчиниң чалап кээрге, немец оолдуң хөлүүзүн ниити демги ийис эмнелгелерге салган — домей оолдарның ийиин дорааи экрил берген. Бичангаш удаадың, ог-бүдүлге чанчыга берген оолдарны солуштурар, ёзулуг ада-иелеринге ижиитирер дугайында чарлыкты суд 1948 чылдың июль 1-де үндүргеи. Эмнелгеге солуштурупкан болган.

Чаңгыс не бир ак, бир кара кештиг урулдарны ийистээн таварылга бар. Ол урулгарның ачазы ийи ангы кижи болган.

Чер-делегей кырынга демделеттингеи эң-не чолдак ийистер 1930 чылда Венгрияга төрүттүнген Матиус биле Бела Матиннер болган. Оларның кайызы-даа улгадып келгеш, үгле 76 сантиметр чедир өскен.

Делегейге эң-не аар деңзилиг ийистер 1946 чылдың декабрьда АКШ-тың Каролина штатта Хендерсонвилль хоорайга төрүттүнген Билли Леон биле Бенни Ллойд Маккрери болган. Оларның кайызы-даа алдың харлыктыг чедир өскө урулгардан калбат чок өзүп келген. Оон улам-шуттаан соңда, сөөлүрээн эгелээннер. 1978 чылдың ноябрьда Билли 337, а Бенни 328 килограмм болган. Оларның бүктың курлаанда 2 хем-даан 2 метр алка бүрээн.

Халыңыылар спортка ыңак тургааар. Ыңактың мотоспортка «Рестлинг» дээр хүрешке 349 килограмм деңзиге чедир категорияга хүрээлеп турганнар. Билли спортган бергеи — 1979 чылдың июль 13-те Канаданың Онтарио штатта Ниагарафолс хоорайга болган маргылдаа үезинде мотоциклге олген.

Хары үзүл дерт кижи төрүттүнгеш, ыңрыкке чүрттеан ийистерниң аңгылаар дээштиг Вергилий Ю. а ийистиң 12 уруглуг болган. Олар 62 харлыкчда, аразы үш шаа ыллардыг өзүп калганнар.

Деңгеринден түдүш төрүттүнген ийистерии аңгылаар дедиишкин 1952 чылдың декабрь 14-те чедиишкиннээ болган. Оны АКШ-тың Огайо штатта Клиеленд хоорайга немер эмчи Дэвид Геллер боттандырган.

Оорлазы түдүш төрүттүнер ийистер (ыяпоп) база турулаар. Чижээлээрге 1960 чылдың январь 4-те ССРЭ-ге төрүттүнген Маша биле Даша угбашкылар. 1960 чылдың февраль 9-та АКШ-тың Сонгу Каролинада Флорист-Сити хоорайга төрүттүнген Фонда Мишель биле Элли Бивер болган оон-даа өскө ойлан кижилерии сонап болур. Шуут шаг-тоогуде безин ынчаар төрүттүнген кижилер парзалгала деңгеттиниң артпаан. Чижээлээрге, 1490 чылда Глазго чоогунга төрүттүнген «шотланд халышылар». Олар 28 харлыында мөчээннер. Арта, бирээн бирээнден беш хонук сонгаан. Ол беш хонук дургузунда дириг артканы өлүг ажин, адырлар арга бар эвес, ооргазынга чүктеп алгаш, дембээреп, үёлап-човуурган, алтырыышкырып чоруп турган.

Түдүш төрүттүнгеш, түдүш чурттап келген ийистер бага хой. 1949 чылда Америкага төрүттүнген Иванна биле Иветта Джоун угбашкылар түдүш баштарын ангыландыр кестиреринден ойталаннар.

1946 чылдың апрель 22-де Бразилияның Бакакан хоорайга хары үзүл 10 уруг (2 ооп, 8 кыс) төрүттүнген. 1924 чылда Испанияга, 1936 чылда Кыдатка база ындыг таварылгалар болгулаан.

Римге эмчи Дженаро Монтаняно 35 харлыг аваның иштинден кезер аргабиле 10 ооп биле 5 кыстыг ужурган. Ол ону эмчи шин-чилгезинна түнелиинде, 1971 чылдың июль 22-де, ынчаар кылыр ужурга таварышкан. Чүге дээрге ол ава деп эм өгмиин. Чуртталгазын аас-кежиилиг ортакчылар Вергилий Ю. а ийистиң 12 уруглуг болган. Олар 62 харлыында аразы үш шаа ыллардыг өзүп калганнар.

Дедтеринден түдүш төрүттүнген ийистерии аңгылаар дедиишкин 1952 чылдың декабрь 14-те чедиишкиннээ болган. Оны АКШ-тың Огайо штатта Клиеленд хоорайга немер эмчи Дэвид Геллер боттандырган.

Оорлазы түдүш төрүттүнер ийистер (ыяпоп) база турулаар. Чижээлээрге 1960 чылдың январь 4-те ССРЭ-ге төрүттүнген Маша биле Даша угбашкылар. 1960 чылдың февраль 9-та АКШ-тың Сонгу Каролинада Флорист-Сити хоорайга төрүттүнген Фонда Мишель биле Элли Бивер болган оон-даа өскө ойлан кижилерии сонап болур. Шуут шаг-тоогуде безин ынчаар төрүттүнген кижилер парзалгала деңгеттиниң артпаан. Чижээлээрге, 1490 чылда Глазго чоогунга төрүттүнген «шотланд халышылар». Олар 28 харлыында мөчээннер. Арта, бирээн бирээнден беш хонук сонгаан. Ол беш хонук дургузунда дириг артканы өлүг ажин, адырлар арга бар эвес, ооргазынга чүктеп алгаш, дембээреп, үёлап-човуурган, алтырыышкырып чоруп турган.

Түдүш төрүттүнгеш, түдүш чурттап келген ийистер бага хой. 1949 чылда Америкага төрүттүнген Иванна биле Иветта Джоун угбашкылар түдүш баштарын ангыландыр кестиреринден ойталаннар.

1946 чылдың апрель 22-де Бразилияның Бакакан хоорайга хары үзүл 10 уруг (2 ооп, 8 кыс) төрүттүнген. 1924 чылда Испанияга, 1936 чылда Кыдатка база ындыг таварылгалар болгулаан.

Римге эмчи Дженаро Монтаняно 35 харлыг аваның иштинден кезер аргабиле 10 ооп биле 5 кыстыг ужурган. Ол ону эмчи шинчилгезинна түнелиинде, 1971 чылдың июль 22-де, ынчаар кылыр ужурга таварышкан. Чүге дээрге ол ава деп эм

Эр ааи 4 ыяс 1978 чылдың март 18-те Японияга төрүттүнген. Иниги деңзиин 10 килограмм 350 грамм болган. А 1988 чылдың октябрь 4-те Иранда төрүттүнген 2 ооп биле 1 кыстыг деңзиин 11 килограмм 900 грамм болган.

Италь Маддалена Грамата (1939—1990) 13 [illegible] шүүлгүнүн үезинде божаан.

Эң аар ийистерии деңзиин 12 килограмм 590 грамм болган. Ол ийи уругну АКШ-тың Арканзас штатка Дж. Хаскин 1924 чылдың февраль 20-де божаан.

Эң-не дүрген божуушкун (эът аарын медрээнден сөөрүп ийиэ болган. Ол таварылга 1977 чылдың март 21-де АКШ-тың Техас штатка болган. Аас-кежиктиг ава Джеймс Дак ынчаар божаан үш оолдарын Брадли, Кристофер, Кармон деп адап алган.

(«Техника — молодежи» сеткүүлден).

ЧАЙЛАГДА ОРКЕСТР

Юрий КОСАРЬКОВТУҢ фотозу

ИВИ СОҢГУ ЧҮКТЕН КЕЛГЕН

Тоолчургу чугаа

Улуг ак салы ыяктан-ла кескү, күдүгүр боттуг, мээнии мындыг-ла болгай, уругларым, дээзиг эктин олбо талазынче чаңнадып каап чоруур, кижээ үткүжүп келгенде, думчуун борбак дошка дег кылдыр хуулдура каапкаш, бичии кыстыгыр карактарының одун кыпыскаш, амырап чугаалаңыр, чымчак көрүштүг ол чаптанчыт, өөрзүрек кырганы бистиң Тожуда хой кижи эки тапшыр. Суурга көскүлеми кончуг, хой чон чыылган черден белеп чыдып каар эвес, кулугурун. Хурал, оюн-концерт болурга, ыяапла мурнунда сандайже чүткүүр (бодганчок эрлептер ийин!), санал-онал бээр, айтырыглар салыр, адыш часкаарып утпас. Ам оон-биле таныжаал: Адыр-Кежиг суурнуң хоочун чурттакчызы 87 харлыг Байыржан Манзаревич Бараан-дыр.

Тоолай чылдыг бо кырган анчы болгаш иевжи, Тожута колхоз, совхозтуң үндезилекчилериниң бирээзи кижи чоннуң аас чогаалыпдан бидир хире-чергези-биле чугаалап, ону чопунга дамчыдып бээрииден наженда чажам деп чорбаан. Бо удаада Байыржал Бараан моңу төөгээн:

«Бо иви малывыс Сонгу чүктен келген дээр чүве. Ону адам ашак те ыяш ортанындан бичиимде-ле дыңнаан ийик мен. Белеңи чыл-ның 2-ги-Бедиг деп чергелеп ап тараашкы «кир-суре чемелеткеге бээр үүле ийин» — дээш, чер делеп сагыыр-ла чарааннар-дыр. Шуг дээрезе-ле, тап ортаа чүрээ прогс. Хаптыкылыр бай-ле ыяш сарыг таңма ыяш үүлеп-дирлер. Оны бараанда чүүл-байлаан — тылыс соок. Бүлеп дээш канчаптаа, эдээн сүттер аңаа ыяпаанын көрүп ыяр. Үш ырак бирээни чергеже төөгүрээп ыяр-дыр. Оосе чүүле ортаа бараанда ыяш-ла дээште шаап алыр.

Ыяш-тарааңар ооң-ну-ну боор, бүлеңнер черлеп ыяп-ыяп,

Бүгү чурттарның пролетарийлери, каттыжыңар!

ШЫН

СЭКП Тыва обкомунуң, Тыва АССР-ниң Дээди Совединиң болгаш Министрлер Чөвүлелиниң органы

1990 чыл август 12 воскресенье № 184 (14384)

1925 чылдан үдээшкиттирер

Өртээ 3 хем.

«ШЫНГА» ЧАГААЛАР:

Хостуг индир

А КЫЖЫН КАНЧААРЫЛ?

Улуг-Хем районда «Ак-Туруг» совхозтуң кол сиген шөлдерин эрткен пятница хүнүнде эргий кезии чордум. Силос салган, сенаж кылган, сиген кескен чангыс-даа кижини көрбедим. Совхозтуң мурнакчы дээш малчыннарының бирээзинден айтырдым:

— Чайның сөөлгү айы ортаа чедип, күс, кыш чоокшулаан-дыр, а мал чеми белеткээн совхозтуң ажыл-ишчилери көзүлбес — чүге ындыг чоор, малчын?

Нияттинин болгаш хүү малга чем белеткелинин пятница хүнүнде сокпай бергенинин ий чылдагааның малчынның чугаазындан биидим алдым: сөөлгү түнүнде «Ак-Туруг» совхозтуң девискээринге чазыдаашкын эгелээн. Бир чылдагааны ол. А ийиги чылдагааны — пятница хүнүнде алдын, мөңгүн болгаш аңаа-даа куда дужүрери «Ак-Туругда» сөөлгү уеде чанчыл болуп бар чыдар.

Алдын, мөңгүн, аңаа-даа куданы дужүрери — чоннуң амыдыралынга кончуг чугула, өөрүнүүр болуушкун-дур. Ынчалзажок хүс барык дүшкен, кыш чоокшулаан бо уеде куданы пятница эвес, а суббота хүнүнде кылза кандыгыл? деп тайылбырны кылдыр болза, «Ак-Туругнуң» ажыл-ишчилери чөпсүнүп, чүүлдүгзүүлүүшкүн-биле хүлээп алыр дээринге бүзүрээр мен. Ноябрьга чедир ам он бир пятница бар-дыр. А кудага совхозтуң ажыл кылып шыдаар барык бүгү аныяк кижилерни чыглыр болду, пятницаның ажыл хүнүн олар хилис эрттирер, суббота, воскресенье хүннээн базаа колдуунда түнней чок болуп, ноябрьга чедир үжен ажыт хүннер аңаа эртер апаар-дыр.

Чаъстаашкындан чалзаагаш, аңаа олурарга, пиятнинин, арекданын, хүүнүн малынга чемин кым белеткеп бээрил? Кыштын чыккылама соогунда Саян артындан дилеп, база катап саван сураглаар бис бе? Агаар-бойдустуң байдалы кайда-даа берге болган уеде саванны биске бээр бе, ынчаш? Бо дугайында «Ак-Туруг» совхозтуң удуртукчулары, специалистери, малчыннары, черле ынчаш бүгү ажылыштилерни эки бодап көөр болза, чогуур-дур.

Эрткен пятница хүнүнде Кожайның Узүкке алдын куда, совхоз төвүнге үш аңаа куда болду. Аны-хүүнүн болгаш бүдүрүлге черинин автомашиналары, оларның водачылары кайы-даа кудада эмгежок хөй турду. А сиген шөлдеп ээп, Улуг-Хем районнуң бүгү девискээринге ышкаш, «Ак-Туруг» совхозтуң сиген шөлдериниг бо чылын кандаашкын болуп, чаъстаашкын орай эгелээн. Ынчалзажок мал чемин белеткээринге сиген чок деп санаа болбас. Улуг-Ховунун, Кара-Сугнун, Кужүр-Арыының, Чаш-Талдың девискээринде сиген хөлбенейнин чыдар. Ол терең сигенни колдуунда чүгле хол кадыры-биле кезер, оңгул-чингил черлерде үнген. Совхозтуң бүгү ажыл-ишчилерин эвилелзеп, хол кадыры-биле сигенни чүге кезип болбазыл?

Шаанда кырган-ачам Кара-Сугнуң Алдыы-Өзеп деп черден ийи сарааг сигенни кескеш, кургатпайн, шаараш серилер кырынга салып алырга, кыжын ногаан хевээр болур турган. Чаъстаашкын болгаш куда хөөнүнге алыспайн, бүгү күштү мал чемин белеткээринче мөөнүзээрин совхозтуң удуртулгазынга сүмелеп тур мен.

Алексей ДУГЕРЖАА.

ДЕТКИИР МЕН

Тыва АССР-ниң Министрлер Чөвүлелиниң Даргазының оралакчызы В. А. Пархин СЭКП-ниң XXVIII съездизинге партияның платформазының дугайында телевизиорга тоокта чаа чүве чугаалаан. Ол экономика талазы-биле чүүлдерге холбаштыр чүртта санкнөөнү эжиндер болгаш бижиглаар, күрүче чээлизи облигацияларны тараазыр, бистин республикага 10 миллион рубль түнүүт чээлиин чүрттакчы чоннуң ортузунга сайгараалын көрген дигон.

Күрүче чээлизи дээрге Совет эрге-чагыргазының баштайгы чылдарында, даштыкы капиталистиг жүрүнелериниң экономика талазы-биле ийиш-кынындан үштүнүп, хамаатыг дайынга үрелген ажыл-агыйны дүрген катап тургузарынга дузалаан. Оон соөлүнде Азиаттуң Хүүг дайынынга Төлөлүүге болгаш дайын соонда, катап тургустуруушкунга, улус ажыл-агыйының улам шинээ эргежелеринге улуг салыышкыны болгаш. Ынчыг чээлилер Тывага 30 чылларның төнүзүнде болгаш 40—50 чылларда сайгартының турган. Чыл бүрүзе чоруткан чээли бүрүзү улуг ажыл-агыйын ий-шаанда акцыялаарынарынга улуг идиги көскүзү-биле бөрөген. Чижээлээрге, улус өөредилгезинчи, казык комплекларының, культурачы албан черлерниң акшалаарынарын, оон ажылдакчыларының шалын-төлевирин-өстүрүп, эмнелеп дыштанылгалының дүүгелеринге хол хөрүнгү болуп турган.

Совет Эвилелинге күүрүг чугаалаан 1957 чылда чугуртаан, оон соонда 20 чыл дургаа интернационалдың Шын-биле чөрүлөөшкүн кижилер хыназа облигацияларын төлөп бөрөө шаңнадыган. Ол облигацияларның төлөп бөрөө шаңнадыг хөй чылдар үнүп келгеш, 1990 чылдың август 2-де РСФСР-ниң Министрлер Чөвүлелиниң Даргазы И. С. Силаевтиң хурал эрттиргенин солуунар дыннаткан болгай. Анаа Тыва АССР-де тургустунуп келген байдал, корум-чуруумну быжыглаар, национальдар аразында дарылзаалаарны эжиндип чогумчудар болгаш республиканың социал-экономиктиг хөгжүлгезинде дожудавшкынны ажып эртер талазы-биле кемчеглер дугайында айтырыгны чугаалашкан.

Тываның совет, партия, эргежоолу кампалаар органнарының төлээлекчилериниң болгаш Тывада байдалдың кандыг-иишылыг боор турарын өөрөнин көөр дээш республикага чорааш РСФСР-ниң белүк депутаттарының хуралга берген саналдарын өөренип көргеш, сөөлгү уеде Тывага байдал нарыйдап, кем-херек үүлгедир чорук кончуг көөдеп, национальдар аразында байдал чилгленип, орус дылга чугаалажыр чон өске черлерже көжүп чорүп турар апарган деп түүнелди хуралга үндүрген. Бо бүгү үүлдер эргелеп башкарылганың чагырып-дужаар методтарының хей чылдар дургузунда үргүлчүлеп келгенинин, республиканың социал-экономиктиг хөгжүлгезинде планнаарынга болдунуп турган боттуг эвес үүлдерниң, нашночал дылдың культуразының, төөгүүнүң, чанчылдарының онзагай үүлдерин бурумдаалап көрбейн келгенинин, бойдусту кайы-хамаанчок үреткен турганының база республиканың совет, эргежоолу кампалаар болгаш аңаа-агый органнарының ажылында улуг четпестерниң үржүүндан тыптып келген.

Тыва АССР-ниң социал-экономиктиг хөгжүлгезинде чыдып калган үүлдерни ажып эртериниң, национальдар аразында харылзаалаарны эжиндериниң, республикада кем-херек үүлгедир чорүктар-биле демиселдя күштелдирериниң талазы-биле тодаргай хемчеглерни көрген комплекстиг программаны ажыллаан кылгаш, 1990 чылдың август төнчүзүнге чедир РСФСР-ниң Министрлер Чөвүлелинге чугаалажыр көөру-биле киирип көөр деп даалганы хуралдан Тыва АССР-ниң Министрлер Чөвүлелинге бергең. Ол программаны ажылдап кылыр бөлүктү Тыва АССР-ниң эртем болгаш практиктиг ажылдакчыларындан, РСФСР-ниң министерстволарының болгаш ведомстволарының төлөөлекчилериндеи тургускан.

Программаны ажылдап кылып турар уеде улус ажыл-агыйының структуразында хажыдыышкыннарны чөк болдурар, көзээ ажыл-агыйны көскүүр-биле көдүрер, көзээ ажыл-агый продукциязы болбазыраткын кылыр күүлдерни калбартып, көзээде социал айтывыларны чогумчалыг амытаныларын хемчеглерни баш удур өөренип көөр. Республиканың бүдүрүлге болгаш социал структуразын уеде көөр, санкнөөнү эжиндер, бюджеттиг бижиглаар, өске республикалар болгаш шинти күрүче-биле назы ажылдажылганы улам төгүзүп, ажылдавайн турар кижилерни ажылга хаара түдер хемчеглерни программага киирер.

Национальный кадрларны белеткээринин, үйлезин чоннуң дылын болгаш культуразын, чанчылдарын болгаш езулалдарын катап тургузарының, оларның хостуг үезин арттырарының айтырыгларынче кичээшгей программага салдынган турар ужурлуг.

Тыва АССР-ниң ажыл-агыйжы бот-тускайлаң чорууп эн улуу-биле тургузар хөйлуулудулга актыларының төлевилелдин белеткээрин сананаан. Ол ышкаш республикаларның, крайларның, областарның болгаш тус черлерниң солунарында чүүлдерниң, теле болгаш радио дамнаныылгаларның утка-шынарын кыска хугуза-да дайгарын көөр даалганы чазактың чогуур органнарынга бергең. Удуртаар эрааның ангыланыышкын тургузуп, олаңның ат-алдарын болгаш төлептиг мөөнүзүн дорамчылап туар автоларның мыйыг чүүлдерин сонгаары. Ыяаш торуктарның түннелдерин «Советская Россия» газыта паралаанын болгаш Россия телевидениелиниң бага радиоэлүүн каналларынга дамчыдарын организастаар.

Тыва АССР-ниң эрге хөөлүү кампалаар органнарын быжыглаар, оларны техниктиг керектелер-биле хангыраар, специалистер-биле бижиглаар, кем-херек үүлгедиишкинниң өнүдезин түс чер организацыларын-биле казы докталыр. Тыва АССР-ниң хамаатыларының эргелерин, ат-алдарын болгаш төлептиг мөөнүзүн кампалаар талазы-биле немелге хемчеглерни РСФСР-ниң ИХМ болгаш РСФСР-ниң Юстиция министерстволуг алыр.

Тыва АССР-ниң девискээринде заповедниктиг болгаш заказниктериниң хызыгаарлаарын эде көөрүп, бойдустуң өнүмнерин болгаш дилиг амытаныларын камгалаарын күштелирээ талазы-биле хемчеглерни төлөөдүрүрүн, аңаа эргежок чугула материал-техниктиг болгаш сан-хөө курлавырларын чүүлдээлээрин сонгаары.

Республикада туруштугаан байдалды ажып эртериниң практиктиг дала кедергелерин РСФСР-ниң Министрлер Чөвүлелиниң Даргазының оралакчызы И. Т. Гаврилов бастыраа ажылгын быжыглаар даалган, ук болук дугайында ийиги он конгуунда Тыва АССР-ге келир.

Турустугаан чамдык айтырыгларны түс черниң болгаш шиитпирлээри-биле Тыва АССР-ниң Дээди Совединиң болгаш Министрлер Чөвүлелиниң удуртулгазының РСФСР-ниң Министрлер Чөвүлелиниң Даргазы И. С. Силаев хүлээп алган. Ол 1990 чылдың августуң ийиги чартыында чедип келир.

(Бистин корр).

Шылгалда

Кызылдың педагогика институдунда дээди өөредилге черлериниң киреринин шылгалдалары доос ту берген. Чер-черден келген ооллар, кыстар математикага аас-биле шылгадып турда, чуруктарны тырттырган.

Чуруктарда: ол институттуң башкызы Лидия Михайловна Миронова аас-биле шылгалданы хүлээп ап олурары. Педагогика институдунуң шылгалдаларын чедиишкинниг дужаагаш, ам ол өөредилге черинин сентелгезинде ажылдай берген Виктория Агбаан биле Кыргыс Чодураа.

Ондар ОХЕМЧИКТИҢ фотолары.

ССРЭ-ниң Дээди Совединиң чыылдырар дугайында

ССРЭ-НИҢ ДЭЭДИ СОВЕДИНИҢ ДАРГАЗЫНЫҢ ДОКТААЛЫ

Совет Социалистиг Республикалар Эвилелиниң Дээди Совединиң дөртку сессиязын 1990 чылдың сентябрь 10-да Москва хоорайга чыылдырар.

ССРЭ-ниң Дээди Совединиң Даргазы А. ЛУКЬЯНОВ.

Москва, Кремль.

1990 чылдың август 10.

ЭЭП ЧЕДИП КЕЛГЕН

1990 чылдың август 9-та, Москванны биле 11 шак 35 минута турда, «Мир» комплекстен космонавтылар Анатолий Соловьев биле Александр Баландин черже эвп кээрин мурнуда ийи удаа ажык космос делгеминче үнүп, септелге ажылдын кылганнар.

Бо дүүнде космоста Геннадий Манаков биле Геннадий Стрекалов ажылдап турар.

50 МУҢ РУБЛЬ ШАҢНАЛ

Үнелиг үүлдер чыылдазы, ынчан совет фонд клубунуң кежигүнү В. Е. Магидстиң квартиразында бо чылдың июль 27-де чырык хүндүс хөй санныг чуруктарны, шаанзамы шагның бургаинарын, хол-биле шеверлээшкин ураа үүлдүнүң үнелиг эртинезин оор алган. XVII—XVIII үус чылларның чуруктуларының чогаалчыны болгаш өске-даа үүлдерни оорлаан кижинин тывар таалым биле истелге чугулаалап турар.

Үнелиг ол дээре чүүлдерни чырык хүндүс оорааш тема-рилга, ынчаш девирлиг кем-херек үүлгедиишкинин моон мурунда ССРЭ-ге болбаан деп, истелге органнарының ажыл-ишчилары санап турар. Бо кем-херек үүлгедиишкинни илередиринин нарыынын база оорлаан чүүлдер үнелиг болгаш бүгү чонның байлаа болуп турарын баглымалаалаш, ооруу олчаалаш, оорлаткан эртинин тывар, истелгени дүрген дооскер үелээн-биле биттүт дуза чедип, ооп кижиге 30 мун рубль түүнүг шаңналаш Культураның совет фондузунуң башкаар ногаи черге дүжүп турар.

Тоолдуң эртинезин тыш, оорлуу кылдаалыг кижилерге бижин мүң рубльлиг шаңналаш тоолдуң болгаш ышкы эң болетпаа кижи. Чыгыг үүлдүг болган оборудованиниң патентаарыг кижилерге ыланыглаар кем-жилик Культураның совет фондузунуң башкаар черге дүжүп турар.

(СЭТА).

Бөгүн—

Тудугжунуң хүну

Кызылда ашыяк тудугжу, улус депутаттарының хоорай Совединиң депутады Владимир Ондарга удурткан дашчылар бригадазы ажылынга сес шак четкелекте келди. Парлалга ажылдакчыларының чүрттаар бажыныының дерткү каъдында ханалар салыр ажылынче кириштилер.

Дашчылардан Александр Чооду, Тактал Түмен хоюдуг белеткээр участокта ажылдай бердилер. Тудугиуң белик кранында кыс кижиниң үнү дыңналды. Хоюдугну кылырын хожудатпас улус болду. Тудугиуң кезектерин бир машинада экелди. Ам оңу дерткү каътче кран дузазы-биле үндүрүп эгеледилер.

Дерткү каътта ажылдар ханнышкынныг-ла-д ы р Өрээлдер аразының ханаларын Николай Монгуш баштаан дашчылар кылыр. Валерий Донгак бажының бир бичин орээлинде туулбу салып, чай чок болуп турлар. Олег Ондар база ооң чанында хоюдугну кудуп, ажылып ылавылады. Бо тудугжуларның каймызы-даа Кызылдың тудугларынга он ажыг чылдарда дашчылаан. Бедик мергежилдиг болганындан ханалар салыры кончуг шалыпкын чоруп тур. Дөрт дугаар каътган хоорай кыдыында тулаалыг черде эрги бажыңнар, оларның аразында огородтар чаптыла берген көстүп чыдыр.

— Тудугиуң бир талазын кылыр дээривиске, ол үжүнда бажыңның эдээри көшпестээн. Бо талазын доозупкаш, бажыңны улаштыр тудар бис. Алдан алды аал чурттаар бажың болур. Бир талазынга сүт, хлеб садыглары ажылдаар кылдыр кылыр бис. 1991 чылдың ийиги чартында доозар үжүрлүг бис — деп, он чыл дашчылаан Николай Монгуш чугаалай-дыр.

Тудугга ажыглаар материалдарны үзүктел чокка хандырып турарын дашчылар онзалап демдеглеп турдулар. Бригадада чээрби ажыг ажылчын бар. Оларның чамдызы бир аңгы тудугга. Бир эвес бригаданың бүгү күжүн чүгле боже мөңнээр болза, тудуг дүрген ажыглалга керер үжүрлүг. Ол дугайын сеэн бир дугаарлыг тудуг эргелээлиниң удурткучулары хандыр бодаар үжүрлүг.

ЧУРУКТАРДА: Николай Монгуш биле Олег Ондар дөрткү каътта салган тууйбуларны ап турлар: Валерий Донгак хана салыышкынында: хоюдуг черинде ажылчын Александр Чооду база шалыпкын ажылдап турар.

Ондар ОХЕМЧИКТИҢ сөзү, фотолары.

Күзелдер

АЖЫГЛАП ТУРАРЫВЫС КАНДЫГЫЛ?

Бо чылын болган сонгулдаларга районнуң сонгулда комиссезиниң даргалап артгырдым. Ол мөмиссеэ-биле дамчыдап турган үеде, улус депутаттарының сонгулдаларының талазы-биле Хоойлуга хамаарыштыр чамдык бодаллар төрүттүүн эскерген, ам оңу каналаа түгээлээ керек. Тыва АССР-ниң улус депутаттарынга кандидаттарны дешпидери болгаш оруктээри кол ажылдарының бирээзи. Ол улус депутаттарынга кандидаттарны кезиниң организациялардан дешпидерин болдуубаза деп санаадыг мен. РСФСР-ниң, Тыва АССР-ниң улус депутаттарының кандидаттарын дешпидерде, депутаттың кандидады коллективинге азы организациязынга 5 чыл ажылдаан турда дешпитсе. Ам чаа сонгуттурган Тыва АССР-ниң улус депутаттарының аразында 5 чыл хамаанчок, ажылдаан черинге чыл безин четпээн депутаттар бар. Моон алгаш көөрге, демократияны чедир ажыглавайн турар хире бис. Тыва АССР-ниң улус депутадынга сонгулдаларны альтернативалыг үндезинге эрттирзе-даа, ажылчыннар, херээжелер база аныяктар анаа эвээш болган. 130 мандаттан 19 ажылчын, 12 херээжен, 3 БАЛКЭ кежигүнү болганы четпес.

Аныяктар айтырыы бо хире дүвүренчиг байдалда турда, Тыва АССР-ниң улус депутадынга аныяктар 10 хире турган болза, улам таарымчалыг иниг. Берта БАЛКЭ Тыва обкомунуң чедир ажылдавааның айытса эки. Чамдык партия райкомнары аныяктарга орулту бербейн бартанын эртпээ сонгулла киргүстү. Комсомол райномунга ажылдап чорваан болган аныяктарны дегдиир, дүзелаар күмелдинмеен. Байдал мындыг турар болза, дараазында сонгуулдага аныяктың кижи чаагай чүүлдерге кирбейн баар. Ажылды чогуур-биле түдүн амыдыралдың аар, чаштен корүп чорутур. Ынаа, суртту будурүп, тарааны тарма, бажыңны түдүп бээр кижилеривисти дегдиирээн баарывыска болзур бе?

Тыва АССР-ниң улус депутаттарынга кандидаттарны дешпидерде, сонгулда округунга девискээрде будурулелериниң, албан черлериниң күш-ажылчы коллективтериниң өскүгүмнери түлген эвээш эвес ниженгир турда, дешпидер дээрбин дешпир мен. РСФСР-ниң, Тыва АССР-ниң улус депутадынга кандидаттарны дешпидерде, үштен хөйнү дешпитпезин сөңгүр сонгулда комиссиязы ыңгыр-шаңгыр болза, тударымчалыг ышкаш. Эрткен сонгуулдаларга чамдык партия ажылдакчыларга айтырыгны тоолуг эрткенин дыка шүгүмүүлеткенин билир бис. Бир эвес түс округтуң сонгукчуларынга депутаттың кандидадынга чаңгыс кижини дешпидип алгаш, ол бистин коллективтиң кандидады болур дээш шинтпирлеп каар болза, ону кым-даа бурутдатпас. Эмин эрттир хөй кандидат дешпидип алгаш, оларның ужуражышкынын организастап деп чүвенің бергезин чүү дээр. РСФСР-ниң девискээр аайы-биле № 870 сонгулда округунга сеңгүзде 21 кандидат дешпитпеен турду. Ол дешпиттиргеннер шүүлгээр даргалар. Оларның-биле ужуражырга эрттирер үеш тывары безин бергедеп турду. Ол үнгүрелелгелардан чон шүүт шылап калган. Бадылашкынга дешпиттиргеннер сонгуулчуларның бадылашкынының ярга безинден хөйүн алган кандидатты РСФСР-ге. Тыва АССР-ге улус депутадынга сонгуткан деп санаалынга бодум дүмүлә үдуп мен. Ынаан сонгулда чорутканда-ла ол хөй санылаашкынын алган кандидат депутат болу бааржыр мында ылгал чүл ышаш? Бо эртелге сонгуулдаларга чүүлүм дедиглеп-биле чеже чамдыкал үнген үе ве. чеже тонна саазынны чок кылган улус бис. Сөөлгү үеде солун парлаар саазын безин чедишпестеп түрар апарган-дыр. Ынчангаш сонгуулдаты чаңгыс киттирер, кым хөй бадылаашкынны алыр-дыр, ол кижиге депутаттың мандадын тыпсыр.

Депутаттың кандидаттарының программаларының дугайында айтырыгны тоолуг, даргай чугаалажып, оңу Хоойлуга бир янзы кирбээ деп күзел бар. РСФСР-ге девискээр аайы-биле № 870 сонгулда округунга депутаттың кандидады турган. Тыва АССР-ниң иштики херектер министри В. Б. Кара-Салдың программазы мөңээ дыка таарышкан. Ол ужуражылга үезинде мынча диген: «Оңу-моңу түдүп бээр мен, оон-моон экпеп бээр мен деп чүнү-даа мегелеп шыдавас мен. Бистиң республиканың бюджединге кердүнген акшаны чоокта чаа Тыва АССР-ниң Дээди Советиниң сессиязынга үлежип алдывыс» деп тайылбырлаан. Ол бодунуң программазын колдуунда социал айтырыгларже үглаан болду. Биске ужуражып көрүп турган кандидаттардан эң-не чүгээр программалыг турган кандидатты РСФСР-ге. Тыва АССР-ге улус депутадынга сонгуткан деп санаалынга бодум дүмүлә үдуп мен. Ынаан сонгулда чорутканда-ла ол хөй санылаашкынын алган кандидат депутат болу бааржыр мында ылгал чүл ышаш? Бо эртелге сонгуулдаларга чүүлүм дедиглеп-биле чеже чамдыкал үнген үе ве. чеже тонна саазынны чок кылган улус бис. Сөөлгү үеде солун парлаар саазын безин чедишпестеп түрар апарган-дыр. Ынчангаш сонгуулдаты чаңгыс киттирер, кым хөй бадылаашкынны алыр-дыр, ол кижиге депутаттың мандадын тыпсыр.

Депутаттың кандидаттарының программаларының дугайында айтырыгны тоолуг, даргай чугаалажып, оңу Хоойлуга бир янзы кирбээ деп күзел бар. РСФСР-ге девискээр аайы-биле № 870 сонгулда округунга депутаттың кандидады турган. Тыва АССР-ниң иштики херектер министри В. Б. Кара-Салдың программазы мөңээ дыка таарышкан. Ол ужуражыр

С Ы Л Д Ы С

Оттут кезек шывалаан дег чырык изеп,
Орай дээрден сылдыс хоорлуп бадывыткаш,
Ижин-хөөнде туриугупкан ыржым дыжын
Изинейдир чара дилип, оттуруптар.

Амыдырал тапкын суунче сайлыктапкан
Айлажып чогуп бүтпээн күзелимнин
Сандан үнүп өде берген оттук-дажын
Садырт кылдыр чона какиваш, кыпсы каалтар

Элдеп-элин, эңме-тикчок хоозун бодал
Эзремнээн боралгаандан хосталгалак.
Чангыс күзел иттирини кээп эзертенгеш.
Чалданыг чок чүткүдүп-ле орган дег мен...

Шак-ла ынчаар чүлдү-чүрээм кезек-кезек.
Шалба-сыдым моннал алган чүгүрүк дег.
Сырыннанчыг чечен сестер ораныче
Сылдыс дүшкен хөөнүм кирип, күштелы бээр

Октябрь ТУН-ООЛ.

ЧОЗА ХЕМГЕ БАЙЫРЛАЛ

Бир эвес республикада байдалды алыр чүве болза, кем-херек үүлгедиишкинин үндезинниге болуп турар болуушкуннар, үскүлежиишкиннер, күүгүл-хөө чугаалар, массалыг информацияның чамдык фактыларны эмин эрттир хөөрөткөн, нарыткан материалдары — бо бүгү культура ужур-уткалыг байырлалдар эрттирер хамаанчок оон дугайында бодаан-даа дерек чок ышкаш сагындырар. А Өвүрүнүк Хандагайтыга, Човага, Торгалыгта болган байырлал «Бүгү Тыва национализмниң өш-өжээнинге алвы берген» дээр хөөннерни, хоп-нүүлдү чаза шаап, «Ындыг эвес, Тывада, тыва чонда найыралчы, кадык күштер кажан-даа турган, ам-даа болза ону кым-даа хөме баспаан» дээрзин шыныктыкан дег болганын демдеглевес арга чок. Шынап-ла ындыг. Тыва АССР-ниң культуразының алдарлыг ажылдакчызы Кызыл-оол Донгакович Санчының 60 харлаанынга тураскаакткан байырлалга ыракпы Бай-Тайганың, Чөөн-Хемчик, Сүт-Хөл, Улуг-Хем, Эрзин районнарның, Кызыл хоорайның төлөөлөри барып киришкен. Олардан аңгыда, Тываның этнография тоогузун сонуургап, эрткен чылдан бээр республикада ажылдап турар Рига хоорайдан келген литва кино болүүл, Өвүрүнүк кызыгаар хораалында ажылдап, чурттап турар орус офицерлер ог-бүлелери, оларның Воронежтен келген төрелдери, кожавыс МАР-ның Убса-Нур аймаанның Давст (Дус) сумузундан болүүк аалчылар үе баиырлалдың өгезинден төнчүзүнге чедир киришкеннер. Ол хүннерде келген аалчыларны кым-даа ижи осклеведи, оларже элчок чанчаар хамаанчок, эрбеңнг сос-даа сеглеведи, барык ийи хүн уламчылаан байырлал дыка чүрүмнүг, бедик организастыг байдалга эрткен.

Тыва кижинин хүндүлээчел, биче сеткилдиг мөзүүн маная база катап көрдүм. Кажан «прибалтийжилер хонар чер чок канчаарыл?» деп айтырыг тургустуруп көөрге, район иштиниң хопаттап турган улузу, ол хамаанчок Чадаанадан келген аалчы артистер безин гостиницада эзелеп алган оруннарын «Чер-чурт улузу бис-даа канчаар, ажырбас бис» дишкеш, эки тура-биле ырактап келген аалчыларга хостап, бергеш, таныш-көрүштеринче тарай бержиктер

Чоза бажыңга байырлал үезинде орус эш-оорун тыва өгге имирип, тыва бөзу-биле хүндүлеп, аяк шайын, ак чемнин, зэттиг экизин салып, уткуп хүлээп алдылар. Моол онгуктерин кезээдегиндер дег, байыр-сес-биле, чылыг күспаан чада тудуп хүлээп алдылар.

Ам бо хүннерде бистиң аравыста чок-даа болза, «алдар-аттыг артист» деп чоннуң адай бергени Кызыл-оол Санчының, каш янзы көрүүн кайгамчык төрүмел талантылыг кижиниң чырыткылыг тураскаалын адап-сурап келген чон-даа хой-ле болган. Чоза бажының делгемнери, чоңоурак, өөрүүрек, бөдүүн чылгычының чайлаа бо хире хайым чонну, аът-хөлдү, машина-балгатты кажан, каяа көрүп чоруурун, ынчаарга ыяштыг ажыл-агыны, ажыл-ижин, ажыл-херээжен, ажыл-ишти, ажыл-агыны, ажыл-херээжен, ажыл-ишти, ажыл-агыны, ажыл-херээжен, ажыл-ишти, ажыл-агыны

ЭЗЭН ЧИНГИС

Моол эртемден, чогаалчы, академик Ш. Нацагдорж «Мандхай цэцэн», «Болор толь» деп төөгүлүг романнарының автору, «Мандхай цэцэн хатан» киноның сценарийни бижээн, номчукчуларга билдингир апарган автор. Ол ам «Эзэн Чингис» («Эзэн» дээрге «ээзи» дээн моол сөс — р е д.) романны бижип доозуп турар. Ынчангаш бо удаада тыва номчукчуларга «Эзэн Чингис» романдан үзүндүнү «Утта зохиол Улаг» солуудан Григорий С а н ч а а н ы н очулгазы-биле парладывыс.

Чингис иниг черден чайлаан. Самаркандыдан Гиндиканын деңнеп, эдээнге барып доктаагаан. Даартазында өөренген чанчылы-биле эртен даже туруп кээ, торгу майгынынган үшкеш, бедик черге туруп алгаш, шериг паарынын кайы хире турушчаалын хынап көргеп. Оон партынынга кирип кээп, чүүлүн алгаш, бедик чөлеп-тыныгыг дүжүлгезинге олурупгарга, аңнар сөөгүнден номчуп туруп кылган шираазинек кырынга хаанныг ортаган чемин салып каан болгаш. Аяк, тавак, доңгуу, домбуларны Хэрэйд Найман хаанының ышкаш алдын эвес, мөңгүнден кылган болган. Идегелдиг паштенчызы Онтуғруғ белеткен ыяган аъш-чемин тап-биле чоогаан сөөгүп. Ынчалза-даа өөүг, үнелиг даштар, таңа болгаш сүлдэ-чинчилер-биле каастап ранн чүүлэ-тергелиг тене келгеш, торгу майгынның мурунуга туруштарга, чүүлэ ыяштаңгы Хулан кадын үнүп келгеш, хаанның майгынынче кирип, эвиниң эртенги аъмар мендилээн айтырып, дилеп кырынга олура дүжүп олтаваш, адаккы олутка барып олуруп алырга, хаанның ажеглелдери кадынга аъш-чем салтаң. Чингис чаа кирип келген Хуланны эң-не сагыган көрүп каан чүве дег, дыка хайгаарап олурган. Хатының шырайы частып, өөртүшкүнүн демдектери оон арнында тодарап келген.

«Чүүн ужурунда мени мөңгүг номчуг хайгаарап көрүг бо» деп, иштинде бодалын олурган кадын хаанның чүүл аныткаарын маңап отпаан Чингис Хуланны кыйгаарап олура: «Хулан, сен бегүн кандыг номчуг солуун ыяштыг кеттинип алганың оор» — деп айтыгаан. Хөрээн аан, бегүн Хуланның ажыл-чагыы, назынын бодаары ол иинге, кадын кежи четпээн, кок торгу тонга сарыг-хүр хурганын, бажын дүрбелээр ыяпка аржыылаарга ярап алган болган. «Мээнден бодүүн ыяштыг кеттинип алгаш, кортпайн, хаанның өөрүшкүнге бүрүүзүг боор, яла-хөнчөгге онаштырыпсын» деп бодалгаш, өөртөнүнден олудундан дажаа-биле тургаш, хаанның мурунга барып сөгедекпей олура дүшкен. «Ээ көргөөм, мурнак кадын мени өрүүр! Төрээн бүүдүүгүм мөңгүнүн детпейн, өрээлеңнеп ажаа бодүүн хептиг кирип келген түмен бүрүүмнү бүрүзүлгэнин көр» — дээн. Чингис хүдүмзүрбүшаан, хөлдөнүп сунуп, кадынны тургаар кодургеш олурган каапка «Хулан, сен бегүн мээң аныяк-чалыы назынымны сагындырып, мени өөртүүр» — дээн. Хулан үжүүрүн билбээнинден ыыт чок олурген.

Шынында хөй чылдар дургузунда Төмүүжин хып дээн аныяк турда тайчуртпуг моөнналары оңгуп турүп алгаш, мөңгүнүга ыяш дээгү ведирип, өглөр кезидип, хондурүп, яла онаан турганнар. Бир хүн Сорхон Шараның аалынга хондураргa, оон ийи оглу Төмүүжинни ыяш дээгүзүн адырыптарга, оолдарының кыс дүмаазы ачаа ажыг сүксүн, өреме, тараңнат чемин сөөнүп адыраа турда, арнында оттуг, нарааңда көстүг аныяк кижини көргеп көргеп оолдарының сеткилин билип. Хаданның чараш арын-шырайын чоорту кайган көрүп, чалгапчыг чымчак холдары-биле эккеп бергеп аъш-чемнин пижип, чип олурда, ийи аныяк кижиниң карантазы бот-боттарынче ойлөшпээн соңгун, өөрүүг дүжүүп-даа турган иргин.

Ол хүн Хадан шак-ла ыңдыг. Хулан ышкаш көк тон кедип, кара чажын кызыл дорлум аржыыл-биле шарып алган турган иник. Чогум-на моөн үжүрүнде Хадан ышкаш кеттинип алган кирип кээрге, хаан Хуланны ыңдыг кончуг сонуургап олурганы ол чүве-дир.

Чингис Хуланны дыңнып куспактавышаан, оон хоюг кара дүктүг бажын чыттаарга, оон мага бодундан, бажындан моөп чөрүп, арыг салгынының, хөвүүшөл чемнээн, агы-кагтыынын чаагай айдыс чыды чытталган ышкаш болган. Ынчаш чаагай чыт Хуланнан чыттадыын турган деп бе? Ам чүге мынчыг тода чыттанып турары ол? Бо дээрге Хулан бодуу-биле моөл чүрт, Моолдуң даглары, чечек-чимиң, арыг, кылаң суглары боөн Чингистиң сагыжынга киргени ол чүве-дир. Чедиг чыл мурнунда чер-чуртуун кагган, уяры черге дайылдаажып чораан Чингис ол хүн хемээрген не-чүүгүн, төрел чонун сактып келген Хулан оон кадынарының эң бичеви, назу-дары аныяк, ай дег чиңге шара кирбиктерлиг, үзүг кара карактарлыг, ыяштыг бичии кырган дүмүүр оон шыпайын өскелериннеги артык сиза чараш ыылдыр каастап турган Чингис Хуланның ол чараш ыяштыг чадагын чыттаарынга ынаан.

— Хулгин кайдаг?

— Даштын ойнап чор боор...

— Оолдарыңы эки карактап тур.

Чингис Сартуулдар-биле дайылдажып кээрге кадынларындан Хуланны эдертип чараның анаа эвес турган. Хуланны артырып каан болза, оон амы-тынынга айыыл чок дүрүмнүг магадыгалы чок турган. Ынчалза Чингис Хуландан төрүттүнчен өглүү Хулгинни дугайында дока сагыыр чөвээр турган. Сартуулдар-биле дайынче аътталгарының будуңгуде Хаан ширээниге оолдарының чогум кайлыын олуртуп үлэмчилээр дугайын хүндээлээн кээрге. Ынчаш Чагаадай иниин аразынга удуг ыяры эгелеп, аргажоктап, ыш дугаар оглу Өгөөдэйни Улуг Хаан болдурар деп доктаатканы эвес иинде. Хаан ширээни дэмнээ чаңгыс ада чиңгис оолдары өлүрүүр деп турда, ескө иеден төрүттүнген хөөкүй Хулгиге олар кайы хире ынак турар иинин. Чогумна моөн үзэмидээн нешкилерни келдирип дайын-даага садыг ап чораның ол чүве-дир. Чингис ол бүгү ядаң боодаларга алдынган мурнунда ширээ ыяшында удуг мадар аянга тыныжын ап, ыңда-таай пактагылап олурда, хаалгачы дүжүмет кирип келгеш олура дүшкеп. Нояннар удуурүг шажын бөлүүнүң аймактакчылыг кижи хаанга бараалгалары-биле ордуда келгенин медегдээн. Чингис Хуланны бодуче чыыра тыртпаш, чымчак кызыл чаагай орта читтаан: «Кежиг сөөлүнге сөөр мен» — дээн чоруудукан.

Чаа келген Чан-Чун-бумбаны Чингис пар кежээ-биле ышпаан төре херээнин майгынында үлэзи алган. Майгынның мурунда шолде Чингис хаанның дайынга ап чоруурун тос-тос сезен бир доруг аскырның кара чел, кудуруу-биле өрүп кылган дөрт бүттүг дошкун кара сүлде түктү тургүүп каан турган. Оон ийи талазында хаанның гвардейжи шериглери харааттыгай чалгыны хевирдиг кылдыр чыскаалаттынган турган. Чан-Чун оон орууи дургаар чадып каан кызыл кидисти кырган чораан майгынче кире сөөрте, майгынның иштинде эзим аксында ийи келеп черде чертелеэштир кыпсып каан ийи от турган, а үк бүлалды башкарып турар дүжүмет Чан-Чунну оң оттарының аразы-биле эртээре бээрге, ол улуг сезик-биле кайгап эртикен.

Чан-Чун Чингис хаанны бөө-чүрүм билбес кедергей мүгүлэй амытан боор деп бодаан. Ынчалза-даа Моолдуң оон хаанны каре салла, оон сүрүлүг шырайындан сести берип-тир. Чингис чедиг тохой (бир тохой (моөл) 0,32 м-те дең—**ред.**) бедик сөлээш, делегем хавактыг, салгынга дедуннан бора шырайлыг, сыгыл эвес үзеңги ак салдыг, ниити байдалы, оңүр-хевири түрүм, үлүүргэк караанын көрүүр чидиг болгаш ширинчи-даа бол, чамдыкта эсти берген дег, элдэп-сэлэмээ ажоок болуу бөөр, ыламгыл хүдүмүлүүргө, карантары каттаңнактаныып, шырайын дыка таалаңгыг ыылдыр эдиктер.

Бодуу сарыг оңнуг бодуун төрүү төн иеди. Чаңа «Улуг-Хемниң уну чараш» ак таптыга бүрүткөн, үнелиг кижиге дайтар-биле хаастаан күр түрээниң будуңга ап келиндең дыраан чымчак моөгэ идиктиг болган. Чан-Чун хаанны көрө-сала, «Бо кежиг сөөлүнге ачаа эвес ижи-дир, дыка улуг бүленнүг иниңдир» деп бодунуң четтигиптен. Иян адыкыы номга түрээш, күдүүлүкшө. «Төрөөн чүвэ мүгүлэй кижи улуг дээн сиңерүнүң ачыг-амалаңнарынга ынчалдыгыр айтыгайын» — деп бодаан. Чингис оңу хүндүткеп, бодуңче кыска түрээн өөртүлээн улуг дүжүлгеге олуртуп алган. Чан-Чун кара күүгеч оңнуг бодуун песлээ дыраан улуг чеңнег тенип, дедлеп, кыдыгыг сиңерүн ак шөйлээлдг, ыыш идиктиг келген. Улуг сыгыг ыыдан өрүп кыстан ыылдыр сайыгдалчы. Чингис оон шаалдаңнеге чыгыг мал ачалдыга амыдыралче хөлүн эрттир хоптактанганындан Дэлэр оларны каапкан-дыр. Мал сөөлүг үүктүп

Бүгү чурттарның пролетарийлери, каттыжыңар!

ШЫН

СЭКП Тыва обкомунуң, Тыва АССР-ниң Дээди Совединиң болгаш Министрлер Чөвүлелиниң органы

1990 чыл август 14 вторник № 185 (14385)

1925 чылдан үдескээттинген

Өртээ 3 хуу.

Хүннүң айтырыы — мал чемин курлавырлаары

Кара-хөлчүлер, черле шааңар ол бе?

Эртикен чылдың август 22-де «Шын» солунга «Кара-хөлчүлер, түүү бодап тур силер?» деп эгелиг материал парлаттынган. Ынчан ол дивискээрге сиген кайы-даа чылдаалыындан эки үнген турбуже, ол чутула ажылче совхоз организас чок киргеп дугайын шынгыы шүүмүүлээн. «Кара-Хөл» совхозтуң удуртукчулары оон чогуур түннел үндүрбээн. Даамай хөөннерге алзып, кылыр ажылды хүнден хүнче чылзып турда, соок эрте дүжер тайга черинң сигени кургаан. Ынчан ажаган кек-сулазы-биле безин катай алырга, мал чеми белеткээрининг планы чартык кезин-даа күүсеттинмээн. Оон түннелинде түү болганыл? Улуг соок чок кыш болза-даа, мал-маган хораан. Мал чудаан. Оон өлүп хораар чоруу мурнуку чылдаазындан хөй болган.

Бо чылдың бирги чартыгының түннели-биле алырга, 100 төрүүр малга онааштыр 65 анай, хураган, 49 бызаа онаажып турар. Ол дээрге Бай-Тайга районда эн-не куду көргүзүүр. Шак мындыг чорук моон соңгаар ажылдаарынга шыңгыы-ла кижээндириг болур ужурлуг. Чок, кара-хөлчүлер орта «будун-даа тыртпаан».

Соң бадыткалы түлерил? Бо материалдың эгезин көрүнер: чоокта чаа аңаа чораан, шынап-ла, ындыг айтырыгны салдым. Чайгаар-ла тургустунуп келир айтырыг чорду. Ажыл-агыйның экономказында кол-ла черни (харын кара чаңгыс-ла адыры ол дизе частырыг чок) мал ажылы эрелеп турар. Сүүрда сиген кажаазы бар. Сентеттинмээн. Эрткен чылгы саван, сиген артынчызын инектер сүзүп турлар. Машина-техниканың эртижирээн кезектерин ос-хорум кылдыр аай-биле чоокка октагылапкан чыдыр.

Директор Н. К. Ооржак сүүрда чок, АУК биле СЭКП райкомундан шөлээ дилеп алгаш, неделя хуусаалыг арганнаан чоруй барган дишгилер. Оон хүлөөлгезин түр күүседип турар дарга, партком секретары А. Ч. Хертекке ужурашкаш, амгы байдалды айтырдым:

— Кол-ла сиген кезер черлеривисте үнүжү шоолуг эвес-даа болза, ажыл-агыйның өске девискээрлеринде хөйнү белеткеп ап болурунуң аргазы бар. Бо ажылче органнизас чок, озалдап кирген дугайында шүүмүүлүүрни черле чөптүр — деп, байгыла шынын ол чугаалады. Шынап-ла, ындыг. Дапсы-Хемниң бажы Узун-Ойда, Даштыг-Хөлдүң Кара-Сугларда, Ортаа-Ховуда шупту 15 кижилиг, 1 тракторлуг үш звено ажыллап турар. Бүгү малчыннардан Дадар-оол Дүктүгой, Каадыр-оол Бегзи, Александр Делгер кирген. А пенсионер Серенмаа Саая бодунуң оолдары-биле элээн каш долгакты белеткээн дугайында тодаргай эвес медээлер бар. Оон ангыда, «Мурнакчы» совхозтуң девискээринде хөй чылдыг медени кезип ажаарынга дузалашкаш, оон 30 хуудун алыры-биле тракторлуг звенону чоруткан.

Совхозтуң девискээринде август 7-ге чедир 10,3-ле тонна сигенни белеткээнин айыткан медээни менээ көргүстүлер. Ыракка ыянчыын, чоокка чованчыын!

Суурнуң 13 агитквартиралы, ашы-ангы . коллективтери даалганы алза-даа, хөй кезии мынчага чедир эгелеп киргээн. Социалистиг чарыштың негелдезин ажылдан кылгаш, шаналдарны совхозтуң директору-биле дугуруушканын профком дарганы Данов Хертек чугаалап олурду. Тонна сигенниң класс аайы-биле өртек-үнезин экономистер доктаатпаан, ажылдаар кижилерниң сонуургалынга дүүштүр администрация-биле сүмелешпээн болган.

Тускай эртемниглерниң ажылынга хамаарылга, харыысалгазының дугайында маңаа черле айтыр апаар. Чер ажылын харыысалаар дээди эртеминг агроном Алдындия Саая, оон оралакчызы Окан-оол Ай-оол, кол зоотехник Дайынчы Хертек, мал бригадирлери Лидия Саая, Виктор Кочаа, Долаана Кылчан, Игорь Тоюк чоокку хүннерге чедир-ле чонну, малчыннарны кампаниже хаара тутпайн, сүүрда бажынарынга хүн эрттирип, амыр-шөлээн олургулааның чүүн-биле тайылбырлаарыл? Оларның харыысалгазы, арын-нүүрү кайыл? Олар, үстүнде адааның эштер, совхоз төвүнүң адаанда Арыг-Бажының шөлдеринде инек одарлап чайлаанын билбээн, көрбээн, дыңнаваан бе? Ында ам кезип алыр сиген чок-тур. Тараан суланың чаш өзүмнерин чай эгезинде-ле мал «дойлап» каалканындан үнүжү чер албаан. Дыка хөй малчыннар кышталарынга, чазагларынга үр чыткаш, тайгаже июль айның эгезинде үнгени оът-сигенниң өзеринге багай салдарлыг болган. Бо база-ла тускай эртемниглерния, совхозтуң удуртукчуларының көрбээченнээн, билбээченээн ажылы ышкажыл.

«Кара-Хөл» совхозтуң удуртукчуларында, мал, чер ажылынның тускай эртемниглеринде мал чемн белеткээр ажылдың чорувайн турарын сөөлгү үеде болуп турар чаъсче чая каар, аңаа чылдагаанналр хөөннер бары оон-та таарышпас. Чаъстыг хүннерни халас эрттирбейн, ол сигенни долгаш, ыяштарга азар арганы түге ажыглап болбазыл?

Чалгаавыс ол-дур! Мурнуку чылдарда суурнуң чонун, көдээде хостуг кижилерниң шуптузун эвилелдеп, машина-балгат-биле хандырып, массалыг шефтээшкиннерни организастап турганы ам уттундуруп бар чыдар. Бо ажылга улус депутаттарының көдээ Советиниң күүскому, улус депутаттары, херээженнер чевүлели, хөй-ниити организацияларының активтери улуг рольду ойнап, удуртуп башкарар ужурлуг. Ам бо хүннерде көдээ Советтиң даргазы Күдер Хертектиң организакчы болгаш бот-эгелээшкинниг ролю көзүлбес-тир.

Кара-Хөлге чоруп турумда воскресенье, суббота эрти. Контора хаалгыг. Совхозтуң бүгү ажылчыннары тамчыктыы кончуг, дыштанып. ол-бо черлерге эрткилээн кудаларже мөөнүг-биле шүжүп хүнеди. Өске черлерде болуп турары ышкаш, бо бачым түлүк кампания үезинде массалыг кудалар эрттирерин шегледп, еске эптиг үелерже көжүрении көдээ Совет өөренип көрүп, оңу эрттирер кижилер-биле чугаалажып, чүвении ужурун тайылбырлаза!

«Кара-Хөл» совхоз келир кыштаглаашкында 12 мүн шээр малды, 3 мүн ажыг бода малынга 2780 тонна чемни белеткеп алыр планныг. Ажыл хожудаан. Үе нанавас. Тайга черге удавас күс дужуп, оът-сигеп куурарар эвеспе. Харыысалга чогу түге чедирерил? Бо айтырыгны совхозтуң удуртукчулары боттарынга салыр, дүрген хөделир херек. Бөгүн-даарта хамык күштү, кижилерни организастап эвилелдеп болур. Совхозка бо үеде чорүп тураш, шак ындыг салгын амыр хөөннерни көргеш, чөгендим. Кара-хөлчүлериң чөгенчиин аар, шаала ол апарган улус бөөр бе? Бо чылын база-ла мал чеми чок артары ол чоор бе? Агропүлетпүр каттыжышкыны, районнуң удуртукчулары шак мындыг дүвүренчиг байдалдың хажыызынга артпас ужурлуг. Мал чеминиң белеткели дээш республика девидеп, дүвүреп турда, кара-хөлчүлериң чылыш чогун-даа!

Александр ХЕРТЕК.
(«Шынның» тускай корр.)

ССРЭ-ниң Президентизиниң МЕДЕГЛЕЛИ

Эстониянып Дээди Соведи «Эстон Республиканың болгаш Совет Социалистиг Республикалар Эвилелиниң харылзаалаарының дугайында» доктаалды хүлээп алган. Ол доктаал республиканың база ниитизин-биле Эвилелдиң амыдыралчы эрге-ажыктарынга дээш турар. Эстонияның бүгү ажылчы чоннарының тура-соруун барымдаалал көрбейн, республиканың Дээди Соведи ССРЭ Конституциязын ССРЭ-ниң хоойлуларын болгаш Эстон ССР-ниң Конституциязын күш чок деп чарлаарының ораладажыышкынын база катап ылгаан, а ол ышкаш ССР Эвилели-биле ол кол үндезин эрге-хоойлу документилериниң үндезинниге чугаалажыышкыннар чорударындан бодунуң өйталаанын медеглээн.

Конституцияга удур шак ындыг хөделиишиннер, ультиматумнуг негелдер үндезин чок база келир үеам чок. Олар дээрге Эстон ССР-ниң Дээди Совединиң 1990 чылдың март 30-де хүлээп алганы «Эстониянын күрүне статузунун дугайында» доктаалының туружүнче база катап эглиишкин-дир. ССРЭ-ниң Президентизиниң 1990 чылдың май 14-теги Чарлыы-биле ол доктаалды хүлээп алган хүнүнден бөөр күш чок деп чарлаан. Ол Чарлык ам-даа күштүг боон арткан.

ССРЭ-ниң Конституциязын өзүгаар ССРЭ-ниң суверенитеди оон бүгү девискээринге иүштүг. «ССР Эвилели биле федерацияның кезектериниң аразында бүрүн эргелерни ангылаарының дугайында» Хоойлу өзүгаар ССРЭ-ниң суверенитедин болгаш девискээрининг бүдүн-бүрүн чоруун камгалаары, оон бүгү күрүне кызыгаарын камгалаары, камгалалды организастааразының айтырыглары чүгле Эвилелдиң харылзаары кылыр кердүнген. Ынчангаш Эстон ССР-ниң Дээди Соведининң республиканың девискээринге ССРЭ-ниң Чепсектиг Күштеринин түрүп турары оон суверенитедин үреп турар деп бадыткалын чөптүт деп көөр арга чок.

Эстон ССР-ниң август 7-де хүлээп алганы доктаалының кол утказы түл дээрге, республиканың ажылчы чонунга, ол талазы-биле күштүг боон турар хоойлужудулга актыларынга чөрүштүр документ-биле Эстонияның ССР Эвилелиндең үнерин хоойлужудар бодап турар. Оон-биле кады ол доктаал ССР Эвилелиниң түгле конституциялыг үндезиниерине эвес, а харын бүгү-ниити хүлээп көрдүнген делегей нормаларыг: КНО-нуң уставы, ниитизи Европа чөвүлел хуралының Түннел актызы болгаш күрүнелерниң девискээрииниң бүдүн-бүрүн болурунуң база кызыгаарын үревезиниң айтырыгларын шинтирилеринге кайы-хамаанчок чорукту болдурбас талазы-биле өске-даа документилер үреттинип турар.

Амгы үеде Москвада ССРЭ-ниң Дээди Совединиң, ССРЭ-ниң Министрлер Чөвүлелиниң ажылчы болуурлеринге болгаш республикаларның Дээди Соведиериниң бүрүн эргелит чөлөөлеттиилериниң аразында интенсивтиг чугаалажыышкыннары эртип, Эвилел херээжиниң концепциязын кадағы ажылдап кылып, принципиалдыг чаа Эвилелди — суверенниг күрүнелерниң эвилелин тургузарының оруктарын лилеп турары билдингир болгай Ол чорудуунуң шугуму-биле күрүнеэриниң суверенителининг дугайында айтырыгны, шынап-ла, сыгыыр демократтыг үндезинге шинтирлээринин беттыг аргалары ажыттынып турар. Бо дээрге Эстонияның бүгү чурттакчы чонунуң эрге-ажыктарынга дүүжүп турар орүү-тур, ынчангаш соң аайы-биле чоруур херек.

Республикалар Эвилелиниң Президентизи М. ГОРБАЧЕВ.

ССРЭ-ниң Президентизиниң 1990 чылдың июль 25-те Чарлыын күүсеедир хуусаазын узадыр дугайында

СОВЕТ СОЦИАЛИСТИГ РЕСПУБЛИКАЛАР ЭВИЛЕЛИНИҢ ПРЕЗИДЕНТИЗИНИҢ ЧАРЛЫЫ

«ССРЭ-ниң хоойлузунда көрдүмээн чепсектиг каттыжышкыннарны тургузарын хоруур болгаш дүрүм чок езу-биле чепсекти базагалаан товарылгаза оңу хевирлер дугайында» ССРЭ-ниң Президентизиниң 1990 чылдың июль 25-те Чарлыынын негелделериниң күүселдезин хандырар талазы-биле немелде хемчеглерни чорударының эргежок чугулазының дугайында эвилелдешкен республикалардан кирген дилгелерин барымдаалап кергеш, доктаадывым болза:

1. Дүрүм чок езу-биле тургустунган чепсектиг каттыжышкыннарның бөө-чепсээн, дайынчы чепсектерни, частыр бригадаларын, дайынчы техниканы болгаш шеригниң өске-даа эт-херекселдерин эки тура-биле дужаар талазы-биле ССРЭ-ниң Президентизиниң 1990 чылдың июль 25-те Чарлыынын 1 чүүлүнде доктаалкан хуусааны ам-даа ийи ай уладыр.

2. Бо Чарлык оңу хүлээп алган үеден соңгаар күштүг болур.

Совет Социалистиг Республикалар Эвилелиниң Президентизи М. ГОРБАЧЕВ.

Москва, Кремль. 1990 чылдың август 11.

Совет Эвилелиниң Маадыры, ССРЭ-ниң ужудукчу-космонавтызы эш А. Я. Соловьевту Октябрь Революциязы орден-биле шаннаар дугайында

СОВЕТ СОЦИАЛИСТИГ РЕСПУБЛИКАЛАР ЭВИЛЕЛИНИҢ ПРЕЗИДЕНТИЗИНИҢ ЧАРЛЫЫ

Орбитанын «Мир» эртемшинчилел комплекизинге космос ужудуушкунуң чедишкинниг боттандырганы база ол үеде көргүскен эрес-дидим болгаш маадырлыг чоруу дээш Совет Эвилелиниң Маадыры, ССРЭ-ниң ужудукчу-космонавтызы эш Анатолий Яковлевич Соловьевту Октябрь Революциязы орден-биле шаннаар.

Совет Социалистиг Республикалар Эвилелиниң Президентизи М. ГОРБАЧЕВ.

Москва, Кремль. 1990 чылдың август 11.

Ужудукчу-космонавт эш А. Н. Баландинге Совет Эвилелиниң Маадыры атты тыпсыр дугайында

СОВЕТ СОЦИАЛИСТИГ РЕСПУБЛИКАЛАР ЭВИЛЕЛИНИҢ ПРЕЗИДЕНТИЗИНИҢ ЧАРЛЫЫ

Орбитанын «Мир» эртемшинчилел комплекизинге космос ужудуушкунуң чедишкининг боттандырганы база ол үеде көргүскен эрес-дидим болгаш маадырлыг чоруу дээш ужудукчу-космонавт эш Александр Николаевич Баландинге Совет Эвилелиниң Маадыры атты тыпсыр болгаш Ленин ордени-биле база «Алдын Сылдыс» медаль-биле шаннаар.

Совет Социалистиг Республикалар Эвилелиниң Президентизи М. ГОРБАЧЕВ.

Москва, Кремль. 1990 чылдың август 11.

СОВЕТ СОЦИАЛИСТИГ РЕСПУБЛИКАЛАР ЭВИЛЕЛИНИҢ ПРЕЗИДЕНТИЗИНИҢ ЧАРЛЫЫ

«ССРЭ-ниң ужудукчу-космонавтызы» атты эш А. Н. Баландинге тыпсыр дугайында

Орбитанын «Мир» эртемшинчилел комплекизинге космос ужудуушкунуң боттандырганы өөнү эш Александр Николаевич Баландинге «ССРЭ-ниң ужудукчу-космонавтызы» атты тыпсыр

Совет Социалистиг Республикалар Эвилелиниң Президентизи М. ГОРБАЧЕВ.

Москва, Кремль. 1990 чылдың август 11.

Бии-Хемде «Кызыл тараачын» совхозтуң аныяк чолаачызы Роман Норзут-оол «ЗИЛ-554» маркалыг машинаны башкарып, бо хүнүерде силос салыышкынында ажылдап турар. Тайга эдээнде, тараан чаңгыс чылдыг сигении кезип турда, ол оон чүдүрүп алгаш Туранның сүт-бараан фермазының чанында оңгарларже эккеп төп турар.

Ырак черлерден хөй рейстн кылып, хүнде кылыр үлүүн ол ажыр боттандырып келген. Мал чемперин белеткээрииге киржип турар чолаачыларның чарыш тинлекчилериниң бирээзинге саналдып турар.

Ондар ОХЕМЧИКТИҢ фотозу.

Номерже телеграмма

КЫМГА ХЕРЕК «ЭЙЛИГ-ХЕМИЛ»?

Бөгүн Улуг-Хем райониуң «Эйлиг-Хем» совхозта аммыдырал турупкан деп харыысалгалыы-биле медеглеп олур мен. Бистиң өшкү ажыл-агыйлыг бо совхозту хей-ле тургускан-дыр деп бодай-даа бөөр-дир мен. Чүге?

Бөгүн мында электрижидилге чорбастаан, тудуг ара сокпазан, Ортаа-Хемче орук чок. Бистиң ол чарыкта шөлдерибистн суггарар дээш Н. А. Жоголь дарга үш чыл дургузунда чалажы берди. Хову дургаар октаан улуг хоорзалар дадарып чылып берген. Телефон харылзаазы үзүлген. Паром ажылдавастаан.

Райхүүском даргазының орадакчызы Анатолий Сержантов Кызылда В. А. Парунин даргаже паром дугайында телефон-наарга: «Силериниң паромунардан артык чугула айтырыглар шинтирилеп тур мен» — дээш оон ынай чугаалашпайн барган.

Чоокта чаа паром ажылдакчызы сугга дүжүп өлген. Аңаа өске кижилериниң буруу чок болганын милиция ажылдакчылары бүзүреттирергедаа, хем пароходствозу аңаа сыйдан алгаш, катерни Кызыяче чоктады берген.

Кол агропомувус үш дугаар чыл боттанган ажылдап келди. Аңаа бөөр бажын Шагаан-Арыгдан тывылбаан. Ол ам ажылдан хостаар дугайында билдиришкин бижип каан.

Кымдан-даа дуза дилээрге, бисче көрүүр дарга чок апарды. Бизии чадаарда АУК даргазы Николай Букша, оон кол зоотехниги Салых Текеев, кол экономист Роза Кара-Сал-даа часты чазадыр, чайны чайладыр бисче ис баспаан. Ынчангаш үстүкү даргалардан айтырып олур мен: «Кымга херек «Эйлиг-Хем» чүвел бе?

Тамара ЧЕЧЕК-ООЛ,

«Эйлиг-Хем» совхозтуң директору, СЭКП-ниң XXVIII съездизиниң делегады.

ХӨЙ ХУРАГАННЫ АЛЫР ДИЗЕ...

Малчыннарның ажылында сезон үзүктелбес, чыл дургузунда үрүлчүлээр деп өгүлээжир бис. Ол черле чөптүт. Ам хойну тарып боозадыкчы эгелээр. Бо дээрге мал ажылында эң чугула сезонның бүрээзи. Хойну өй-шаанда тарып боозадыр керегиниг алырга хөй хуралгын алыр. Оон ангыда, бо дээрге малдың үзүктелбес ажылын-ажыдыын-ге хөнүт чүүлге ажыл болур.

Кызыл районда «Тандыдыг» совхоз бо чылдың бөгүн көрүнүнде 100 хойдан 93 хураганны хемгелеп алган. Оон ачызы чүүлдү? Хойну тарып боозадырыгче, суны эдергилеринче кинээшел салын, хураганнарны соок кажааларга ажыыл кылдыр, ындыгга болгаш, шак ындыг бодак түүлелди чогаа алган. Ол шынап-ла «Тере-Хөл, «Бай-Тал» совхозтарның хойжуларынга ындыгжок бисте болбазыгар.

Бо чылын шилгеп-биле 200 мүн хойну тарып боозадыр ужурлуг бис. Шилгелеп ажылдакчылар тускажылгайнын Кызылда тос фуидурулгеге-биле база Чаагайга станцияга-биле мегаларга тарган. Эрткен Тос-Хем районнарын хойн тарып боозадырыгы биле Самагалдайга лабиратореяны ажыглаа. Бо сезонга хойну тарып боозадырын-биле Ий аулет ажылдар ажыглат. Оларның чаңгыс-ла ажылчыларынга белеткелиг турар. Ол пунктуларның белеткелиндеи база ажылды хынамчалыг организастаарындан тарып боозадылганың шынары болгаш темпизи, ындыг болганда, хөй, шынарлыг хураганны алыры дорт хамаарыжыр.

Амгы сезонда төп зонаның — Таңды, Улуг-Хем, Каа-Хем, Бии-Хем, Кызыл районнарның ажыл-агыйларының хойларын Кызылда укажыылгаанын төп бүдүрүлгезин база ажылды хынамчалыг организастаарындан тарып боозадылганың шынары болгаш темпизи, ындыг болганда, хөй, шынарлыг хураганны алыры дорт хамаарыжыр.

Амгы сезонда төп зонаның — Таңды, Улуг-Хем, Каа-Хем, Бии-Хем. Кызыл районнарның ажыл-агыйларының хойларын Кызылда укажыылгаанын төп бүдүрүлгезин, а Эрзин биле Тес-Хем районнарының Самагалдайда лабиратореяның, бөрүнүн талазы анаанын. Хойлаашы Чаагайның станциязының ажыларынчыларының тарып боозадыр. Ынчангаш төп зонага 135 мүн, мурнуу талага барык 24 мүн, а бирүзин зонага 41 мүн хойну тарып боозадыр.

Кызылда мал тарып боозадыр төп станция белеткелии шегээлеп дээжин. Кижилерниң сонгалгазы-биле тускайлаттынган сонгуктар хойну биле тускаатын, ол ышкаш үре-сөөртүр машина-техниканы. Фольклорчылар кайынчайн ажылагийларга ыяш чүүлдү бөрүнү тыныжын турган. Бо чылын дег корреспелик, алтай, тыва, ирландиянын ускалының кошкаларын тарып боозадырынга ажыглаан. Оларның эң сөмүртүл алган, ажаал, ажырап турар бис.

Тарып боозалганың шынарлыг эттинерине кол негелде болза, аңаа ажылдаар кадзаа болгаш. Ынчаташ Агропүлетпүр эвилелдин кадрлары-биле уксажыдыгга шенелдези кылып турар бөлгаш хоюн тарып боозатпайн келгени билдингир.

Хойну тарып боозадыры чүге мал ажылының специалистериниң эвес, харын надрстылардың база херээ. Ынчаташ алыр боттары база хойну тарып өөренип алыр болза улам ыяш. Тес-Хемде Чүргүй-оол Хомушку, Тандыда С. Тока аттыг совхозтарның чамдык малчыннары хоюн боттарын тарып боозалар. кыдыр өөрүнүп алганы дыка көзет. Кижи болуруп каларгаа малын-ай тыл бөгө болуурета ияк хоорүргелдыг болгай.

Чүрге ыяштыг, бистин республикада хойну тарып боозалыр технологиязы ажылына ажыл-ле тыныгга албас чоруктар бар. Чижээ, ямогта тарып боозалыр технологиязы өөренип, аларга кластерлерни тиилеп турар, малыг болгаш-га кажыктан дээр шаанын база хамаарыжыр. А хойну тарып боозалыр ажыл-ла ол-ла чал дүрүүнде тудуттга чок ажыл дээн болза, аңаа кластерлерни тиилеп, малыг болгаш-га ажыл болганда шынар төлевүүрлер ыяш хевирлер, аспыг. Оон ангыда, технологиязының төрээн болгаш хоюн ыяшын барып хөй хураганны тарып, оон камгалалы ыя болгаш болза, ында ачылдыг төлевүүрни түге берип болбазыл (Оон технологиязының ыяшын ында-ла тарып алыр, ында-ла ажыглаар дээш база ыяш ажылдаар апаар. Бир-тээ, ам сөөлүнде бетлашкылаже керүүр болганда, коллективтиг ажыларже ол дугайын база айтып алыр болза эки.

Малды тарып боозалырының хамыктан мурнукча аңаа хамыктан малчыннар болметпээ керек. Тускайлаттынган ажыл. Хамыктан мурнукча аңаа хамыктан малчыннар болметпээ керек. Тускайлаттынган ажыл. Тускайлаттынган ажыл. Тускайлаттынган ажыл

Юбилейивисти канчаар уткуур бис?

Бо кузуп Карл Маркс аттыг совхоз Иимеге коллективтиг ажыл-агыйның тургустунганындан бээр 40 чыл оюн байырлап эрттирери-биле белеткенип турар. Ол болуушкуяну чеднишкинниг ужуражыры-биле план-хемчеглерни ажылдан кылгаш, ону бадылаан.

Совхозтуң экономнхазында кол чернп мал ажылы ээлеп турары билдингир. Бо адырга чамдык эки чүүлдер, ол шыкаш четпестер-даа бар. Эң ылангыл хоочун малчынывыс Дутар-оол Ондарның чеднишкинни бисти дыка ырга өөртүп турар. Ол бирги чартык чылда 100 хойдан 122 хураганы камгалап алгаш, чүгле совхозунда эвес, харын республикада бирге болду. Ол шыкаш бир хойдан өг-бүле 3 кг дүктү кыргып алган. Х. Дазыр-оол, Б. Ооржак оларның көргүзүглери база эки болуп, республиканың эң дээре хойжуларының аразынга кирген. Дерт чылгычывыстың ийнзи 100 беден 100-100, а бирээзи 99 кулунну камгалап алган, а сарлыкчыларывыстың түшкелдери база эки.

Чеднишкинниң чылдагаавы чүдел дизе, харыысалгала. Эң ылангыл чайлагдаашкынны, кыштаглаашкынны-даа организастыг арттирер, мал чемин шыдаар шаа-биле белеткеп алырында. Манаа Дутар-оол Демүй-соловичиниң дуржулгалын ап көрээлиер. Бир эвес бедик медерел-биле ажылдаар болза, хойдан хөй хураган алыр, дүк кыргыыр арга барын ол өг-бүлениң ажылы бадыткал турар-дыр. Бир тер кыдыг болганда, ол малчыннар канчаар ажылдап турарыл, оларның дуржулгазын эскелерге өөрдир, көргүзер, харын ам чүүлдү ол ноданга эрттирип болгай. Каран-биле көрүп, кулак-биле дыннап тургаш, өөренирге хамык чүве билдингир. Совхозта хойжу 32 өг-бүле бар. Нзнти көргүзүүс 100 хойдан 77 хураган боон турар-дыр. Моон чылдагааны чүдел, келир чылын ону болдурбазының аргазы чүл? Айтырыгны ынчаар шинтпирлээр апаар. Мал азыраары дээрге, ону кадарган кижинин бодундан коллa хамаарыкыры шынна харын. Ынчалза-даа бригадир, зоотехник, мал эмчизи база бар. Мынчап келгеде чамгыс кодан хөй дээш коллектив харыысаар апаар ышкажыл

Советтер: ажыл-херектиң эгези

ДЕТКИИР, ӨӨРЕДИР БОЛГАШ ДАЯНЫР

Улус депутаттарының чер-чер Советтериниң сонгулдаларының соонда каш айлар эрткен. Депутаттар үстүнден кымныл-даа айтышкыны, ыңыдыышкыл чокка ажыктарлыг байталга Советтер активи сонгуп, отчеттуг комиссияларны тургузуп ап, сессияларны эрттирип, планнарын тургускаш ажылдап киришкен. Бистиң солуунуң корреспондентизи чоокта чаа Бай-Тайгага барып, район Совединиң даргазыныи оралакчызы Дыртай Шаалаевич Хертекке ужурашкаш, интервью алган. Оны мооң адаанда парладывыс.

— Дыртай Шаалаевич, эрткен сонгулдаларыиың түнелдерииге хамаарыштыр кысказы-биле баштай чүнү тутаалап болур силер?

— Эрткен сонгулдаларда улус депутаттарының кандидаттарынга күш-ажылчы коллективтер, мөлүмнүг организациялар болгаш ажыл белүүтер талептиг талаларын депшиңдеп үндүрген. Баштай кедээ Советтиниң 117 район Совединиң 55 округтарынга, кантип-биле 180 кижини адаап Сонгулдаларның түнелдери киргеш. Эер-Хавак, Кызыл-Даг, Бора-Хөл кедээ Советтериң чамдык сөөрүттүрүшкө катап сонгулдаларны чорткан. Кедээ Советтериң мурнунда турган бүгү депутаттарының 75,2 хуузу чаартынган. Оларның 51,2 хуузу херээжеинер, 36,7 хуузу ажыл-чымнар, 43,4 хуузу коммунистер, а район Совединиң депутаттарының 78,1 хуузу чаартынган. 30 хуузу ажылчынар, 38,1 хуузу херээжеиннер болгаш 61,3 хуузу коммунистер болган.

— Район Совединиң килдыстер эргелекчилерин, кедээ Советтериң даргаларын болгаш оралакчыларын бадылаары болгаш сонгуур кандыг байдалга эрткеиил?

— Демократтыг, ажыкчарлыг, шыңгыы негелделиг байдалга эрткен. Район Совединиң иишти килдизиниң эргелекчизинге саналдаан ийи кижини чажыт бадылаашкыиче киирерге, кайызы-даа эртпээн. Иштики херектер килдизиниң начальиики Н. Ооржак ол уеде Москваже өөренип чоруткан турда безин депутаттар ону бадылаарын дараазында болур сессияга чедир сонгаарлаткан. Мурнунда-ла ажылдап турган улус өөредилге, сан-хөө килдистериниң эргелекчилери Е. Саттын, У. Оттук-оолдуң, спорткомитединиң даргазы С. Хертектиң адрезинге шынгы шүүмүүлелдер үнүп, боттарын тургузуп, ажылын үндезинибиле эннижидиң негээн.

Кедээ Советтерге мурнунда турган ышкаш, күүсекчи комитеттер тургуспас, ажылды даргазы биле оралакчызы депутаттарга, актывке даянып башкарар. Районнуң 6 кедээ Советтериниң 1-унге, оралакчыларының 3-унге чаа кижилер сонгуткан. Тээли кедээ Совединиң даргазының баштайгы кандидатуралары эрткээн. Даравазында туттирген чажыт бадылаашкының түнелиинде СЭКП райкомуиуң херээжеиннер ортузунга ажыл чорудар килдизиниң эргелекчизи С. Допул сонгуулдуг округтуң Шүй кедээ Совединиң дарганызынга «Мүнөстыг» советтиң директору К. Хертеүю, Кызыл-Даг кедээ Совединиң дарганызынга спортсмен партком секретары тургай Ю. Салчаты ыраажы Бора-Хөл кедээ Совединиң дарганызынга В.ЛКСМ райкомуиуң бирги секретары К. Хертектиң депутаттар сонгуп алган.

— Дыртай Шаалаевич, сонгуткан депутаттар корпузуиуң шынар составы кандыгыл? Хүлээлгелерин канчаар күүседип эгелээнил?

— Улус депутаттары чонуң бүрүн эргелиг төлээлиг-херээ болбушаан, боттарының девискээриниң күрүне, ажылчыдай болгаш социал-культурна тургузушкунуң ажыдырыларының шиитпирлээринге дерт киргизир. Аиаа үениң айтырыгларын сайгарып шүүдээр, ажыл бөдүүлеп, инициативти, бедик малушнарлыг, чонга үлегерлиг болуру, депутат эргелерин болгаш хүлээлгелерин эки билири негеттинер.

Район болгаш кедээ Советтерде сонгуттурган депутаттар шынар составының талазы-биле чаа негелделерге дүжүп турар деп чугаалаза частырыг болбас. Оларны депшидип тура, чон бүгү шынарларын барымдаалап корген. Чүгле район Совединиң депутаттарының ариижээ болган дараазындыг Д. Хомушку, малчыннар Л. Ооржак, А. Күжүгет, тудугжу К. Салчак, механизатор С. Ногай, суггатчы М. Тарын-Базыр шынаш чонунга ат-сураглыг, мурнакчы кижилер айтырыглар шиитпирлээринге идепкейлиг киржип турар.

Бо чылдың бирги чартыында мал продуктуларын будүрериң болгаш садарын көвүдедир, баш саның өстүрер болгаш менди камгалаар талазы-биле барыын зоналыг районнарының арасындан бистиң районувус, совхоздардан «Бай-Тал» совхоз чарыш тинлекчилеринге санадып, СЭКП обкомуиуң, Тыва АССР-ниң Министрлер Чөвүлелиниң, профсоюзтуң, комсомолдуң, болгаш В.ЛКСМ обкомуиуң шилчиир кызыл туктарын болгаш бижа шаннадарын алган.

Бо чедиишкинде улус депутаттарының чер-чер Советтериниң, ооң депутаттарының организакты үлүг-хуузу киргенин маңаа база демдеглээр апаар.

— Сонгукчуларыиы чагыгларын күүседир талазы-биле район Соведи кандыг ажылдар чорудуп турарыл?

— Чагыгларыны өөредип көргеи, бүрүткээн. Кажан, кандыг ажылдар үезинде шилгараан белүүтерни алы тус тус кижилерни ыяшчок черлерже эккеримелдеп, шаиналп мантап турар. Ол белен кижилерииң идепкейлиг көдүрер-дир. Ажылга хамаарылга неттүдүрлеп ооиижир. Чыл тоңгүжеге үе ам даа бар. Ол ажыл удамчыдаар. Мал чемииң белеткелиниң үезинде чарышка хей кижи киржир. сүүрүүн чүүттакчы чонуң кедээ Советтиниң депутаттыг чогаадыкчызы кеделивис. Чарыштың тинлекчилеринге шаиналманталадар хей. Чүгле шалыпкын, иежээ ажыл-ла негеттинер. Дыштанып хынау, хостуг үе-шаиты күш-ажылыиче мобилизастаары — чамдыктарга бүдүүлүг-ле идепкейлиг дыштанылга деп бодаар мен. Черле шынаи шимчээшиин кадыкшылыга дузалыг. Малчынар база бо ажылга эң идепкейлиг киржирлери алдыг. Мурнуку чылдарда дег, тапаарлаашкынга алыкпас болбаа мен.

Бо чылын Бай-Хөл чанында профилактория база келип алган бис. Анаа күзелдиг улус, ылангыя малчыннар база эдээн дыштанылаан. Профилактирийиин амыры келир чылын черле төнүүр боор деп бодап турар мен. «Сер-бээжин» профилакторийже база эдээн кирип дыштанган кептен. «Үш-Белдирге» база бир кижи дыштанган. Республиканыың ам сүүлүг ажыг-аарыг ариаллармаанга күзелдиг кижилер база кадыкшылыкчылар.

Бо чайын кадыкшылыкчылар үдүстүг эмнээр талазы-биле бир мөлүмнүг. «Судак» дээш кадыкшылыга төвүлдең Кызылдан ине биле эмнээрииң талазы-биле Вероника Самбуевна Кыргыс дээш эмчини салаа эмеп алган, ол хонуг дургузунда чирби ажыг кижиниң кадыкшылыг эккиттикер. Ам сентябрьда база 15-20 малчынны аңаа киирип эмдедирин ол эмчилер-биле дугуруушкан бис. Эмнүчүшкиниин үезинде профилактирийиниң эмнээр талазы-биле ажыктыг хамаарылгаты улуг кижи бүрүүн-ле телевизириниң 40 хуузун совхоз төлеп бергей.

— Тыва АССР-ниң улус депутады-даа болгай силер. Черле ынчаш кодээниң, социал айтырыгларынга хамаарыштыр чоокку үеде чүүү кылыр деп планнап турар силер, Көгел Максимович?

— Совхозувустуң экономиктың бүт ыяшына турган ыяштары, тыва экономиктиг үзүрлээлериниң шиитпирлээринге идиг бээр сорулга-биле ол ыяш дыштанган кептен. «Чүс

АЙМААВЫС БУДУУ

(Хайгаарал-демдеглелдер)

1. ӨГБЕЛЕРИМ

— Силер бүхүте, агбий-хөөхүт, ашы-тал, арбан-хошуун, амырхын-на тур бе?

— Амыр, амыр! Ал боду-нар аал-оранынар, алыраан малынар менди, хүр-ле бе?

— Эссең-эссең! Силерниң чал-махай онша менди, тенхилге чакаа-ла тур бе?

— Чаагай, чаагай! Ол ынаар ыт-куш, оор-сук, сээл-ондан шөөн, сол-ла тур бе?

— Бурхан аффыралында, чүбээ-ле билдиртпеди, өршөөлдиг, таайбин-не болгаш тур!... Мындыг янзылыг мендилежиишкин аяны-биле чүүлду эгелеп алганым таварылга эвес, номчукчу. Дөртен чылдарда Кызыл-Мажалыктан Барлык — Тоолайлыг — Каргы таварты Бай-Оваажө (амгы Кызыл-Хая суурга) чиг тээчилериге, оон-моон, ылангыя Мөгөн-Бүренден төрел аймаавыска. Мугурда бистиң ийи-үш ада одекшиткен хайыы кыштаавыс орук аксы өртээл болуп чыткан. Чүгле амыр-менди айтыржып, данза-хөөрге солуурумга безин элээн үе үнер, бурун ёзу-чаңчылдыг өгбелерниң ол дошкун шагда ыяап-ла аалывыска бөлдүнүүп... харын-даа чамдыктарының кады-кожа чурттап турганында бүгүдеге хүндүткелдиг, чаагай сеткилдиг алам-немнің салдары турган деп бодаар мен. Үстүнде көргүскениң хайнак чугаалыг шүкилериң хуу-салымы Моолдуң Улуг-Хүрээ-биле холбашкан, кажан шажынчүдүлге алдар-хүндүзүн өскүнүп эгелээнде. Тывага хөөп турумчуп, өгленип-баштаныр, ат-сывын безин Салчактөр. Иргиттер кылдыр өскертип алган калга ламалар дээрэн оларның чугаасоодунан билдинер чүве. Истеп-сүрүүшкүнүнерден дескен сагыл-санмаарлыг олар турукун, девискээриниң чамдык еске аймак кижилери «Чер-чурттуң элдери бис!» дижир тергиндекчи төрел. бөлүктен сестир, кевин-херекчок черге бүзулуг төрүмел сөөгүн безин ныттап бербес, тыртым чорааннар. Аалдар кезип сүргакчылаанда аза алдаар-зэнирин аразында маргышканда, чалчышканда, эрге-дужаал кагжып, «Мени партия ыткан!»... дөөн янзылыг, бир-ле майыкшаан домнан үстүнге түттүнар дарга-бошкалардан олар база ондансынар турган А «революсчу бедик серемчилелге» бүргеткен демнелери аңнын араттарга чүгле бүзүревес эвес, харын чондан кедергей хоорултан, оларның бурун төөгү-чаңчылдарын истеп-сүрер чорааныңдан, оортан үнелиг чүүү-даа илип албаан, угаан-бодал хереглелиниң талазы-биле эң-не ядаран хоозураан, кымдан-даа хожудангай, колчук, сакпай хүгбайлар болдур ийин! Олар ынчалдыр-ла ужур адерип, хоозун шүүгап, бүү-хаа шапкылажып чорааш, биеэ-ле каш шөөжилеп алган, өскерилбес, кызыы «номналы»-биле шаптыланып дүүрөөнер...

Ол талаар үеде чүгле эрткен-барган төөгү-салымын, төрел-аймаан сактып хөөрежири-биле бөглүп-хаглып чорааш өгбелериң чугаасоодунче кулак салып чорааш, арат угааның мерген, топтуун танып ап, оларга ынакшыл, хүндүткелим сонгаттынган. Солуп, бирде кударанчыг сактыышкыннарны өзектеп, өөскүдеринге кырганнарывыс Ак-Бурган, Коигур-Хам, Төмүр-лама, оолдар Эне-Бижи, Тере-Бижи — «Ол-даа эвес», «Бодаа эвес» дээн утказыг — хөктүг аттарлыг Догжуур-Хаай, Барыын Моолдан ак дээрбечилерни хөөглээрипге киришкен ирем Данга, бай дөрбетке кадарчы-хавырчы чорааш адам Дүктүг-Чаак, честелерим Таак, Дежик-Хөрек, кыдат ада-ханның Кара-Кожай, демги ием Каксаан, хам чаяанның кадам Адавас, «уйгур чаштанчызы» дижир үгбавыс Шогдуржап, даай-шаныларым Улуг-Карак, Чудакы, Намзын, калга лама Сартуул (Салчак) Шыырып, Сайгырак-Баштыг, Селби шолаларлыг ийи Сундуй хелиннер онза шылгарап турганнар. Сөөлгүлери чинчилерниң ында-хаая арттырып кааш баргылаары оттуг-суунуң тевил-биле арай могапканнарын сергедир кожаннаптар уран аргалыг-даа чорааннар:

Орийтааса, орийтаасын.
Осал үнсе, ментээ болсун.
Осал чанхыс ментээ-даа эвес.
Оттуг сугда басса-ла бар.
Хешээлесе, хешээлесин.
Херек үнсе, ментээ болсун.
Херек чанхыс ментээ-даа эвес.
Хелиннерде басса-ла бар...

Оларның найда-чүде Иштин Моолдан Ары-Хемчик бажыңга, Алтайның Алдын-Хөлүнден Өлегей, Хомду чедир төөгү-төре коптарган чугааларындан ол девискээрлерде тыва-делег төрел аймактарывыс чурттап чорууруп эрте чажымда-ла угаазылап билген мен. Хөрлүг, буурул хоочуннарывыс боттарының үезин кайгамчык эки билир, оозу-биле ндээргээр, мактанып дээшдаа эвес, ниити чугаага тустуста боттарының үлүүн кинирер соруглга-биле: «Адыр, бээр аа денер, ам мен чугаалап көрейн-» — дишкилээп ыды кулактарымга дыналып, топтуг арын-шырайлары каратарымга ам-даа кестүп келгилээр. Амыдыралы Тыва-Моол аразынга тулчуушкуннарга эрткен, ыраан болуушкуннарның дириг херечилери чорааш калгаларның, ылангыя Сартуул Шыырыптың төөгээнинден алырга, Тывага үймээн-самыын эзинингe алыскаш, Моолдуң Тарбаганныг деп черже дезе берген Каргы-Саглы чурттуг Дүндүү, Дөөнек алышкыларның, оларның хартаачыларының хуу-салымы кэргенчиг болуп доозулгулаан болгулаар чүве. Ол бистиң төөгү талазы-биле баштайгы, чингин эртемденивис, доктор Ю. Л. Аранчынның архив материалдарындан казып ужулганы-биле олчаан дүүжүп турары кангамчык! Үзел-бодалы национал-хосталгалыг хувискаал-биле чөрүшкеткир, феодал ыяшгуурганнарга эдеттиргеш, төөрээн өгбелерни маадыржыдар дээш-даа эвес, ол «тояанчы ламалар» дирткен калгаларның кожа-хелбээлериң эрткен үезинин талазы-биле ханы билигленин бадыткаары-биле мону сактып турар-дыр мен.

2. ЭСКЕРИГЛЕРИМ

Төөгүден алгаш көөрге, хуу-салым тываларны кайнаар-даа тарадыр октап, каичаар-даа ажылап чораан боор-дур. Школаты, сургуул апаргаш, тыва аймактыг улус Алтай, Барыын, Чөөн Сибирь, Моол, Кыдат ынчаар кежүп чорааның номдептерлерден көргеш, өгбелерини чугаалаан үүлдериниң ылавыылдыынга улам бүзүрээн мен. Эртемден Р. А. Шерхунаевтиң «Улуг политиктиг күрүне ажылдакчызы С. К. Тока Иркутск область биле Тываның ажылчы чонунум эпнайыралын чугаалап тургаш: «...Ээ ылангыя Тожунуң болгаш Тофаларияның кызыгаарлашкак черлерин онзалап демдеглээри чугула. Тывалар болгаш тофалар шаг-дүптен, кадыр-берт Салинарны ажып эртпишаан, аал-оранынга үнчүп-киржип, ынаыралдажып чорааннар. Сөөлзүредир олардан холушкак өг-бүлелер тывылганы харын ол чүве ыйнаан» — деп аныткан дээн барымдаалыг. Тофаларияда ышкаш, Иогдулар азы Кара-Чогдулар аймаа бистиң Мөгөн-Бүренге база чурттап чорааң. Чүгле үн өскерилгенинин уржуундан Чогдуларның Чагдылар апарганы-ла илдеп, а Чагдыларның үре-салгалы ында ам-даа өзүп-мандып чоруур болгай. МАР-ның Бай-Өлгий аймааның Сенгил сумузунда күражыл-агый иштенчизи (ажылчыны — С. М.) Дүктүгбей оглу Коигар Шанагаштың «Шынга» бижээни-биле ол база үн алчып турар. Ында авторнуң бодунун холу-биле шыйганын «скертпеске. Чаг-дыва дээнин бистин адаар, бижиирвис-биле. Чаг-тыва деп болдур. Нем ылыгууру үнген Каксаан-Иргиттер биле Чагтывалар Сенгилде бар, сестүн төөгүзүн сүрер болза, олар мал-маган, эът-чаг-биле бай — ирип-каксыл чыдар улус дээн утка билдинер. Ук шаанда, адавыс хат-шуургаңныгда кулуксааш, читкен сарлыктар сураглап, Мөгөн-Бүрен биле Сенгил аразында Алтай делээ улустуң аал-оранынга доктаагаш, анаа турумчуп, сарлык-даа дилээнде чок оортан Каксаан үктүг кыстың сөөлзүредир невис болган кижилин, тыпкан-ны ол чүве ыйнаан харын!

«Бистиң Чагдыларывыс Өлегеннин Чат-тываларындан эктелган-даа чадавас» — деп. Мөгөн-Бүренде хөй номчуттуңуп, шинчилеңип чоруур аңаа ажылчын Хертек Херлиниң угаалылап сырында шынның үлүү бар. Үстүнде адааным төрел улустарының чүгле дыл-домаанын аянында эвес, харын аас чогаалының, ылангыя ырларының хевир-тургузуунда барык-ла демейлежип турар аян-хөөннерни дараазында кожамыктар одурутларындан эскерип болур. Таңды тываларында:

Самагалдай сарыг чечээ
Салгын көргеш, сагланайнып.
Чараш кара уруглары
Сарыналын, менн сактып...

Тофаларда:

Чекпе сарыг черни сактып,
Чечен кара менн сактып.
Кодан доруг черни сактып,
Хоор сарыг менн сактып...

Сенгил тываларында:

Эргилин аккан Ээви хемнем,
Эдержин өскен өөр чергем.
Сундугүн аккан Сумдайрык хемнем,
Сураажын өскен өөр чергем...

Оран-суурунуң ады безин Алыгджер (Алгыг-Чер, Делгем-Чер дээн утказыг) тофалар улустуң бир төлөөнбиле 1984 чылдың чайынында, таварылга болуп, Чадаанаңның хоначалар бажыңыгга чангыс өрээлге хонган мен. Алы, ада-ыяшуурум, дылы-даа шүүт-ла орусчаан. Тоқуев Тывада көөп, бо хоорайдан ажыл тып алыр сагыштың ол чугаалап чыткан. Ол бодунуң аас чогаал эртинезин (кайгамчык тоолдарның, ырларның) оода чангызын-даа төрөөн дылынга ыдып, ырлап билбес болганы дүвүреткен.

Салчак МОЛДУРГА.

(Уланчыдыг).

Ондар ОХЕМЧИКТИҢ «Бот-тывынгыр уран чүүлдүң киржикчилери» деп фотоэтюду.

• • •

ТВ

АВГУСТ 14
БИРГИ ПРОГРАММА
МОСКВАДАН

6.30 120 минута. 8.30 «Степанчиково суур база оон чурттакчылары». Уран-чечен телефильм. 1-ги сериязы. 10.00 «Аян-чорукчулар клуву». 11.00 «Ол болган... болган...» 11.20 Мультфильм. 11.25 Уругларга шагы 12.25 Коллаж. 12.30 — 13.10 «Үе». 15.30 Мультфильм. 15.45 Концонуң ритмнери болгаш аялгалары. 16.05 Фильм-концерт. 16.50 «Пакистан: берге хүннер таварыштыр байырлалче». 17.15 Бис болгаш экономика. «Россияның экономиказының хөгжүүр оруктары». 18.30 «Үе». 19.00 «Экии, хөгжүм!». 19.30 «Степанчиково суур база оон чурттакчылары». Уран-чечен фильм. 2-ги сериязы. 21.00 «Үе». 21.30 «Сес». Литературжуурган-чечен программа. 23.30 — 23.45 Мелодер.

ИНИГИ ПРОГРАММА
МОСКВАДАН

8.00 Эртенги гимнастика. 8.15 «Аннар циргиги». 9.00 «Овур-хевир». Үстүнгү класс өөренчикчилериге литературжу дамчыдылга. 9.40 «Европаның өөрүшкүзүү», Югославияга делегейниң уруглар фестивалы. 10.10 Уругларга фильм. «Арсланның ужуралдары». 1-ги сериязы. 11.15 Ритмниг гимнастика. 11.45 — 12.50 «Частың он чеди шинчизин». Телефильм. 5-ки сериязы. 17.00 Алла Аблабердыева ырлаар. 17.30 Барымдаалыг фильм. 17.55 Ритмниг гимнастика. 18.30 «Үе».

КЫЗЫЛДАН

19.00 «Азия төвү». Программа: «Болуушкуннар, фактылар, тайылбырлар». «Бажыңны туткаш — чурттаар бис». «Кыдыңдан көрүш». 19.45 Медээлер. 19.50 «Көдээниң амыдыралы». Дамчыдылгада: «Мал чеми белетиээри — хүннүң сагыш салыышкыны». «Чедип алдынганы — үстүкү хемчээл эвес».

МОСКВАДАН

20.50 П. Флоренский философ дугайында. 21.40 «Стакан ишти сүт». Уран-чечен телефильм. 2-ги сериязы. 22.45—23.05 Боодалга спортунга Европа маргылдаазының хүн демдеглели.

ҮШКҮ ПРОГРАММА
МОСКВАДАН

19.00 Баскетбол. Делегей маргылдаазы. Эр кижилер. Аргентинадан дамчыдылга. Чапсарда (19.45) — «Тамчыларыг удунар, чаштар!», 20.45—20.50 Коллаж.

КИНО

АВГУСТ 14-ТЕ

«НАЙЫРАЛ»: «Большой талант» (ГДР) 9.30, 11.30, 13.30, 15.30, 17.30, 19.30 (узаткан) шактарда. **Видеозалга «Оскар»** 10.00, 12.00, 14.00, 16.00, 18.00, 20.00 шактарда.

«ПИОНЕР»: «Доктор Айболит» 9.00, 12.40, **«Роял — дочь разбойника»** 10.40, 14.20, **«Красное золото»** 16.20, 20.20, **«109-й идет без остановок»** 18.20 шактарда.

«КАА-ХЕМ»: «Кокон» 12.20, 14.40, 17.00, 19.20 шактарда.

«ВОСТОК»: «Поющая раковина» (2 сериялыг) (Индия) 14.30, 17.00, 19.30 шактарда.

«ЕНИСЕЙ» к-б: «Черный бизнес» 17.30, 19.30 шактарда.

«Тыва туризм» хаттыжыышкыны дараазында маршруттарның путевкаларын тарадып турарын чарлаан тур:

Каунас — Миниск — август 27-деи сентябрь 3-ке чедир. Путевканың өртээ 355 рубль.

Трускавец — сентябрь 3-тен 22-ге чедир. Путевканың өртээ 450 рубль.

Вильнюс — сентябрь 4-тен 8-ке чедир. Путевканың өртээ 334 рубль.

Бендеры — сентябрь 6-дан 16-га чедир. Путевканың өртээ 343 рубль.

Калининград — Миниск — сентябрь 15-тен 22-ге чедир. Путевканың өртээ 347 рубль.

Каунас — Миниск — сентябрь 10-дан 17-ге чедир. Путевканың өртээ 355 рубль.

Таллинна—сентябрь 21-деп 25 ке чедир. Путевканың өртээ 328 рубль.

Фрунзе — сентябрь 23-тен 28-ке чедир. Путевканың өртээ 214 рубль.

Путевка өртээнге аъш-чемниң, чурттаар черниң, экскурсия хандырылгазының өртекхөлемнин база бзар, кээрээни самолет өртээ кире бээр.

Бистиң адрезивис: Кызыл хоорай, Кочетов кудумчузу, 1, «Моңгулек» гостиницазы. Телефон № 3-12-81.

Мындыг база болгулаар

ЧАГЫТАЙДАН БАЛЫКТААР ДӘӘШ...

Күш-ажылдың коруи-чурумуп үрээн, совет хоойлуну хажыктаан удуртукчу дарганарның дугайында бижинири эпчок-даа, мындычыг-даа болур чүве. Ынчалза-даа, кижи-биле кижи домей: дарга-даа, аңаа бөдүүн ажылчын-даа кижилер хоойлуга чаңгыс аай чагыртыр ужурлуг. Амыдыралдан көрүп чоруурга, бодун сугда балык мышкаң сула чаңнаар, сестиртоор үвезин чок, кеземче чок артып каарынго ылап бүзүрээр, ынчангаш совет хоойлу-дурум үрээр кижилерни база бистиң аравыста чок деп болбас. Ындыг кижилерниң дугайын республика солуннарының арыннарынга чыыдып шаг болганын билир бис. Ындыг кижилерниң арга-шинээ улуг, албан-дужаалы бедик болгаш ындыг ыйнакпе, хөй нуруузунда олар сугдан кургаг үнүп келири база-ла чажыт эвес.

Тыва АССР-нин иштики хереглер министрлиниң оралакчызы В. И. Лукашов дыштанып хүнде, тодаргайлаарга, бо чылдың август 11-ниң хүнүнде, арыг агаар тыныл. Чагытайның чаагай балыын чиисей берген. Ында багай чүү боор. Дыштанып хүннерде оперативтиг байлалдың берге апаарып, чангыс-даа бол артык транспорттуң иштики хереглер органнарынга хереглиниң, ажыктыын биле тура-ла. Василий Иванович ИХМ-ниң ажылагый килдизиниң автотранспорт, каттыжыышкынынга хамаарыжып албан хөлдези — 02-25 ТВС күрүне дугаарлыг ВАЗ-21068 маркалыг машинаны гаражтан, машина-техниканы харыылап турар кижилериниң талазындан кандыгдаа удурланыышкынга таварышпайн, үндүрүп алган. Ол-ла арай эпчок. Мурнунда дүгүрүүн алганы ёзугаар ИХМ-ниң ажылдакчызы В. П. Ключниковаңы бажыңындан барып олуртуп алган.

Кызыл — Эрзин чазаглыг оруктап тыыладыр түтсупканнар. Шөлээлеп турар Валентина Петровнаны «Бай-Хаакта төрелдеринерге чедирейн, а оон соонда Чагытайдан балыктаар бис» дээш эдертип алган чүве-дир. Ынчалза-даа ийи «балыкчының» күзели боттанмайн барган. 44-ку километрге В. Лукашов башкарылганы боттандырып шыдавайн, озал-ондан үндүрүп, хүндүскүнүн 13 шак 40 минута турда Бай-Хаанче эзр оруккa машинаны аңдарып каан. Түннелинде В. П. Ключниковаңың солагай талакы холу сыңган, а В. И. Лукашов боду чиик шөмдээшкинге таварышкан.

Бо-даа дыка багай херек.

Шак мындыг таварылга бодарга-биле чангыс катап болбаан болдуур ийин. Эрткен чылдың апрель айда Красноярск күрүне кызыгаары чазаглыг оруктуң 739-ку километринге оон бодунга быжыглаан 14-45 ТВА ГАЗ-3102 «Волга» машинаны база чая туткан. Чолаачызы кады чорза-даа, руль артынга боду чораан. Ынчан база кандыг-даа харыысалгага онаашпайн барган.

Василий Ивановичниң дугаинында чугаалар хөйү-биле тургустунуп келген. Бир-тээ, ок-чепсек садып алырының талазы-биле чепшээрелди бо оралакчы харыылап турар чүве болганда, ында-хаая оон хувааладзынга чүрүм үрегленлептер таварылгалар базала тургулаан. Чоннуң мурнундан келген шак мынаш чергелиг хомудалдарны СЭКП Тыва обкомунуң пантийки контроль комиссиязы ыңнап-даа турган. Ынчангы ыңналда үезинде В. И. Лукашов СЭКП Бии-Хем район комунуң бирги секретары турган Ю. А. Чихачевна, Каа-Хем районнуң АУК даргазы турган Б. А. Морозовка оочур чонка ок. боо садып алырының дугайында шынзылгаларны бергеннилерээн турган. Ынчан базала ол харыысалгага онаашпаан.

Бо удаада Тыва АССР-ниң прокуратуразы В. П. Лукашовка хамаарыштыр несемне херээн оттурган.

Артур ХЕРТЕК.

(«Шыныың» корр.)

СПИД ДУГАЙЫНДА

Аарыгның төөгүзүн, оон тыптып тараар оруктарын база оон камгаланыр арганы ларны помчукчуларга таныштырып көрейн.

Аарыгның тывылган үезин 70 чылдар эгээн деп санап турар. Ол үеде барыын күрүнелерге аныяктар «сексуалдыг хосталгаже» хандаан турган. Ындыг турбуже, эртем ёзугаар аарыгны өөренип көрген дыңнадыг чүгле 1981 чылда АКШ-ка болган. Чогум кайы чуртка тыптын нептерээни мынчага дээр тодараттынмаан. Оон өөскүдүкчүзү эң хензиг микроорганизмнерге хамааржыр ВИЧ деп вирус болур. Ону 1983 чылда Франция биле АКШ-ка денге ажыткан. Үк аарыг дүргени-биле 20 чыл дүргузунда бүгү делегейге тарай берген болгаш амгы үеде 156 чуртта 266098 кижи СПИД-тен аарыг боон турар. Сөөлгү дыңнадыг ёзугаар алырга, бо чылдың чүгле июнь ай-га безин СПИД-тен 3000 кижи аараан. Ол колдуунда Европа болгаш Америка диптериниң чурттакчылары болуп турар.

Делегейниң Кадык камгалал организациязының (ВОЗ) дыңнадыында, 10 ай иштинде аараанналрның саны ниити катап өзүп турар болгаш бир эвес күрүнелер чаңгыс жетиң оон-биле демнешпес болза, 2000 чылдар эгээнде делегей чонунуң 50 хуузу аарыг апаар деп прогноз үндүрген. Бо аарыгның экономикага когаралы АКШ-ка чүгле 1988 чылда бир миллиард ажыг доллар болгай. Ынчангаш амгы үеде бимбүүзүмге СПИД-тиң пандемиязын чаргаар болган бүгү күрүнелерге бо аймак халапка удур демнелдиң чаңгыс аай удур программазы аңнылай кылдынган.

Аарыгның мага-битва урмуктары мындыг аажының организмин төрүмелиндеэ бодунуң иштинге клетказарынан хелбөш, дашпыкы өскүрүүге чедир, туруктуун чаартпаан допгаамалын тайгаараар түскай системазыг болур. Оны тушкүүлүл-туумур шинаннер сөөлгү чонга чараан бүгү иштинге бестер, ишкаан болгур. Вирус кижиниң чүгле ол камгалал системазының клетказарынга өзүп, мандыыры илерээн. Ындыг иштики маңгыстың ажылдыыры түнелиндеэ организмниң бот-камгалалы чайгаар-ла чедишпестеп, иштики, дашпыкы микробтарга, бичин-даа аарыгзыг салдарга удурланыр күүжү бадар.

Анаада дүргеп экирий бээр кеште бичин цыйбак, бүт кырынга эртпирер сезонныг азыртыр дегдиргиер хуулуп, каржы байдал ап, аар-берге аарыгже шилчип, өлүмге-даа чедирер. Ол ышкаш, организмниң клетказары доктаамал туружун чидирип, чагырга чок ескээр өзүп, рак аарыгның янзыбүрү хевирлеринче шилчирир. Оон эң коргунчуг хевири Капошаның саркомазы деп аарыг болур. Оон ааракан ижи дириг чыдырда-ла бүгү иштики органнарыг үреңип, арны-бажы овур-хевирин чидирип, сөөктери буступ төңгеш, өлүмге алзыр. Амдыызында аарыгны эмнептер эм-даа, баш удур камгалал тарыышкын кылыр вакцина-даа чок болуп турар. Оон кол доктаамал демдектери чок. Ол кандыг-даа аарыгның хевири-биле эртер. Ону чүгле лаборатория дузалы-биле илередип диагноз салып болур.

Аарыг колдуунда эр-хеөрээн кижилериң чажыт болбажыр харыылаазындан тараар. Оон-биле кады эр улустуң бот-боду-биле холбашыры база аарыгны нептерээринге бир аргазы болуп турар. Ынчангаш СПИД эң баштай чүгле эр улус аразынга эгелээниден оон дамчыыр оруун эртемденнеер үр үеде дилээр ужурга талаарышкан.

Совет Эвилелинге база ындыг эр кижи аарыгны эккеп, 3 чыл иштинде 22 эр кижи-биле холбоскып, оларны аартаан. А оларның кезии херээжен улуска дамчыткан. Аарыгның оон ескe дамчыыр оруктары

Аарыг үр үеде организмге чажыт өөскүүр үелиг болур. Вирус организмче кирген соонда, 2-3 ай-даа, 2-3-даа чыл эрткенде аарыгның баштайгы демдектери кестүп кээп болур. А оон багай талазы — аарыг кижи ол хире узун үеде бодунуң холбашкан кижизин-даа, сыкыртырган черин-даа уттупкан боор. А ол боду шагда-ла аарыгның тарадыкчызы апарган деп чүвени ол безин эскербес.

Бо хүнде Совет Эвилелинде 40 ажыг черлерде аарыг тараан. Тываның чоок кызыгаарлашкаңы болгаш хөй чоружар черлери — Новосибирск область база Красноярск крайда вирустуг кижилер бар апарганы илерээн.

Шак бо берге аарыгдан камгаланыр аргазы кандыгыл?

Уш-башчок кижилер-биле чоок харылзаа кылбас, самыын-садар чорукту, наркотиктер ажыглаарын, аракадарылаарын соксадыр. Черле ынчаш чурттагдага мораль талазы-биле бижыг турушту, ог-бүлезиниге шынчу бердинген кижилерниң ол аарыгдан гарбазының магадылалы улуг.

А сыкыртыышкын дамчыптараар оруктуу идегелдиг дугдан ыаар аргазы бар. Өөскүдүкчү вирус организмден дашпаар үр чурттап шыдавас. хөөрек бүдүштүг микроб болур. Ол кадар 56 градуска 3 шак иштинде-ле өлүр. Дезинфексилеер будумелдерге ол контут хөөрек. өлүүчел. Ынчангаш хөй удаа ажыглаалдыг шприц, инелерни шын аңнап, арыглаашаа, ыяш-ыйындырар азы изигбүстүг куртат ишкерип түскей сиваптарга дүрүп сутпаар 30 дең эвээш мес минута иштинде өлүдер. Амгы үеде эмнерни сыкыртыышкын-биле киирерин эвээжедип, оларны ден күштүг ижер эмнер-биле солуп турары СПИД-тен камгалалдың бир аргазы болур.

Бистиң республикада СПИД-ке удур ажыл Төвү апрель айдан эгелеп ажыттынган. Оон кол-соруглазы — республиканга аарыгны таратпазы, чер-чер Советтеринге, хөй-ниити организацияларга, эмнелгелерге профилактика ажылын чорударынга дуза чедирери. Ук арыгга удур хемчеглер ап чорударының чугулазын ССРЭ-ниң Дээди Советиниң апрельде болган сессиязынга дыңнап көрген болгаш, бо ажылды баштаар күрүне комиссиязын тургузары кардүнгеж. Наркоман, токсикоман, доктаамал ажыл чок, тоянчы, арагачы, самыынсадар чүрүмнүг кижилер ортузунга аарыгның тарап болдуруның айыылы улуг, ынчангаш колдуунда бо «сезиниг бөлүктүң» кижилери-биле ажыл чоруттунар. Анаа чер-чер Советтери, милиция органнары, хөй-ниити денге киржир ужурлуг. Аарыг доноплар, оларның ханыи кутургаш, халдавыр чыыпырган кижилер, даштыкыже 3 айдан узун хуусаалыг командировка чорааш келгеннер диспансер хайгаараалынга турар.

Айыттынган бөлүктерниң кижилери чылда ийи катап хан анализин дужаап, хынал даны эртери чугула.

Кызылда кеш аарыглар диспансеринде БҮДҮҮ ХЫНАЛДА (анонимное) кабинети ажылдап эгелээн. Бир эвес сеткилиңерде сезиниг бодаллар бар болза, ол табинетке ат, фамилия адаавыланыалып ап болур. Кабинет ажыл хүнүнде 10 шактан 13 шакка чедир үзүүр. Ол ышкаш ИДЕГЕЛ ТЕЛЕФОНУ база тургустунган. Оон ажылдаар түүнери — пенсе-дельник, среда. 17-19 шак чедир, дугаары 2-43-22. Оон ангыда, СПИД-ке удур ажыл Төвү аап ап, сумени берип турар. Адрезивис: **Кызыл хоорай, Калинин кудумчузу, 116, санэпидстанция корпузунуң 3-ку каъзы. Телефон дугаары 3-50-60.**

Анна ЛАМАЖАА,
СПИД-ке удур ажыл Төвүнүң кол эмчизи.

Улуг-Хем районда Будуни-Терек суурнуң Степная кудумчузунда чурттап турар Николай Монгушевич Сосүр-оол мен документилеримни чидирдим. Ол документилерни тыпкан, керген хамаатылар меңээ дыңнадырын улуу-биле диледим. Мээң мындыг буянныг дузаны көргүзер эш-өөрге материалдыг болгаш моральдыг өөрүп четтиришкинимни баш бурунгаар чарладым.

«Кара-Хаак» совхозтуң партком дургузунуң профсоюз болгаш Кара-Хаак сумузунуң Советиниң үтүлекомузу Тыва АССР-ниң алдарлыг мастыры

Көк-оол Евралович МАНЫКАЙНЫҢ

ажыл аарыаш, мегелиг ынчаттыышкын ном төрээлеринге болгаш чоон кижилеринге ханы ажылында ыяшка-ла ажыл-агыыр.

667000 Кызыл хоорай, Краснoармейская, 100

Редактор
В. Ф. ЧАДАМБА

ТЕЛЕФОННАРЫ: ◆ редактор — 3-43-34; ◆ оралакчылары — 3-33-91; 3-34-17; ◆ приемная — 3-34-26; ◆ харыысалгалыг секретарь — 3-34-92; ◆ оралакчылары — 3-47-93. Кандыгдар ◆ партлаңга ажылдаар — 3-36-82; 3-36-75; идеология — 3-34-57; ◆ совет хургузуг — 3-34-68; 3-41-23; ◆ төлөбүр — 3-34-49; 3-36-73; ◆ хозяйственный — 3-41-16; ◆ культура — 3-39-15; ◆ информация — 3-37-11; ◆ чагаа кадгызы — 3-39-03; 3-34-39; ◆ оскуга — 3-34-93; корректорлар — 3-37-11; ◆ учредителлер — 2-27-41; ◆ солуп келбейн баргана — 3-32-75 ◆ бухгалтерия — 3-43-41.

Чылда 300 катап үнер
Хемчээли 2 оварлалга ажыыы
Тиражы 28000 экз.

Тыва АССР-ниң Ном үндүрер чер. полиграфия болгаш ном садыының херектериниң талазы-биле күрүне комитединиң типографиязы. Кызыл Шетинкин болгаш Кравченко кудумчузу, бажың № 1.

Индекс 54241

Чагыт № 467

Бүгү чурттарның пролетарийлери, каттыжыңар!

ШЫН

СЭКП Тыва обкомунун, Тыва АССР-ниң Дээди Совединиң болгаш Министрлер Чөвүлелиниң органы

1990 чыл август 15 среда № 186 (14386)

1925 чылда үндезилеттинген

Өртээ 8 кем.

УЕНИҢ Медээлер СУДАЛЫ

ДҮҮН

ШУПТУ РАЙОННАР-БИЛЕ ХАРЫЛЗААЛЫГ

«Шын» солуннуң редакциязынга августуң эгезинден дүүнге — август 14-ке чедир 170 чагаа келген.

Тываның ыдыг-кызыгаар районнары Мөңгүн-Тайга, Тожу, Тес-Хем, Эрзинден эгелээш Чөөн-Хемчик, Улуг-Хем, Бай-Тайга, Барыын-Хемчик районнарга чедир —барык шупту районнар-биле редакция харылзаалыг болуп турар. Республика найысылалы Кызылдан безин 40, Улуг-Хемден 15, Бай-Тайгадан 13 чагаа келген.

Культура темазынга эң хөй материалдар келген. Кедээ ажыл-агый темазы элбек, ол ышкаш эрге-хоолйлу темазынга бо хүннерде бижикчилер хөйүг-биле бижип турар апарган.

ҮНҮН БИЖИДИП АЛГАН

Эртем-шинчилел институдунуң конференц-залынга «Тыва литератураның болгаш уран чүүлдүң амгы байдалының дугайында» «Төгерик стол» болган. Ону Чогаалчылар эвилелиниң баштаар чери организастаан.

Чогаалчы Семен Гудзенконуң литература талазы-биле комиссиязының харыысалгалыг секретары Светлана Ивановна Ярославцева «Төгерик столду» организастаарынга киришкен.

Аңаа чоруткан бижидилгени «Дружба народов» журналга парлап үндүрер. Дүүн С. И. Ярославцева чогаалчы Семен Петрович Гудзенконуң дугайында сактыышкыннар чугаалаан кижилерниң үнүн бижидип алган.

БӨГҮН

НОРВЕГ ЭРТЕМДЕН ТОЖУЖЕ ЧОРУПКАН

Осло хоорайда чурттаан, Архивистер парламентизинде эртем ажылдакчызы болуп ажылдап турар төөгүчү Бёрп Рённинг деп норвег хамааты бөгүн Тожу районнуң Тоора-Хемче чорупкан.

Бёрп Рённигиниң Тывада келген сорулгазы — бистиң республиканың ажыл, амыдыралы-биле, ылангыя Тожунуң ивижилери-биле таныжары. Ону хуу соңгурган бээр чалаваан. 1912 чылда Норвегияның бир экспедициязы база Тываның амыдыралы-биле таныжып чорааш, Тожута четкен чүве-дир. Олар фото-чуруктарлыг үш том ажылды арттырып каан, тожуларның канчаар чурттаан чораанын ында бижээн. Бёрп Рённинг ам ында амыдыралдың канчаар өскерли бергенин көөр.

Норвег эртемденни ТДЛТЭШИ-ниң болгаш республиканың «Интурист» агентствозунуң ажылдакчылары үдеп чоруур. Ол Тожута бир неделя хире болур.

НЕМЕЖИП-ЛЕ ТУРАР

Чыл эгезинден бөгүнге чедир Кызыл хоорайда 522 аныяк өг-бүле бадылашканының шынзылгазын алган.

Оон иштинде интернационалчы 76 чаа өг-бүле тургустунган. Оларның барык чартык кезии тыва-орус нацияның кижилери бадылашкан. Ол ышкаш орус-хакас, хакас-тыва, украин-орус болгаш оске-даа нацияларның төлээлери интернационалчы өг-бүле болганнары солун.

Кызылчыларның өг-бүлелеринде 1204 чаш урут (чыл эгезинден) немешкен. Оон иштинде 5 не ийистер божаан. Июнь 19-та 1000 дугаар чаш төрүттүнген. Ол дээрге Валерий биле Алдын-кыс Монгуштарның дүн уруу Долаана-дыр.

Хүшүү-не, шак санында чаа төрүттүнген чаштар немежип-ле турар.

ПЛЕНУМ БОЛУР

Агроүлетпүр ажылдакчыларының профэвилел обкомунуң пленуму Кызылга, Политиктиг чырыдышкын бажыңынга бөгүн болур.

Ук пленумга «Ажыл үезинде озал-ондакты болдурбаның дугайында» айтырыгны чугаалажыр. Аңаа чүгле обком болгаш ревизия комиссиязының кежигүннеринден аңгыда, агроүлетпүр ажылдакчыларының район. бүдүрүлге комитеттериниң даргалары киржир. Пленумга плеткелди «Тыва хлеб-үлетпүр» девискээр-бүдүрүлге каттыжышкынының чингипе директору А. А. Рудольф кылыр.

Пленумга агроүлетпүр ажылдакчыларының профэвилелиниң Россия съездинче ийи делегатты сонгуур. Ол ышкаш агроүлетпүр ажылдакчыларының профэвилелиниң Бүгү-эвилел ТК-зының кежигүнүне бир кижини сүмелеер. ССРЭ-ниң профэвилелдериниң съездизинге баар бир делегат база дөрт сонгуулчуг.

ДААРТА

БИР ЧҮСЧҮК ЧЕРДЕН 200 КГ

Бо чылын «Кара-Хаак» совхозтуң девискээринге Ли, Тен олар 60 чүсчүк черге арбуз олурткан.

Хүшүүнээ Кызыл хоорайның базарынга арбуз салып олурар кижилерни хөйү-биле көрүп болур. Олар совхозтар-биле керээ чарып алган. Ынанғын Ташкент чурттуг Ли биле Тен боттарының бир уруун, бир оглун ээертип алган. «Кара-Хаак» совхозына арбуз өстүрүп бээри-биле дугуржуга ыкпаан.

Олар бир килограмм арбузту бир рубльже салып турар. Ортемей чыл ааскызында, бо чылын ийи катап долу чашташ, арбуттарының даштыкы уразын. Оны түнелиндеги дөрт ратад олурттур үезинге таварышкан.

Ногаан-оолдар даарта сонгу хүн салыглаанс, боттарының чүрүүнүн шын чаңчылтар. Ортумаа-биле бир чүсчүк черден 200 килограмм хирени алгаанар. Иелир-тыгын келгеш, берге дыштанар ажылдарын дуржүүн алгаанар.

Малга быжыг чем бааза зын тургузар

УЛУГ ДУЗА ДЭЭШ ЧЕТТИРДИВИС

1990 чылда кандвашкындан коғарап турар автономнуг областарга, крайга база областарга дуза чедирериниң соңгаарладып болбас хемчегларниң дугайында РСФСР-ниң Министрлер Чөвүлели шиитпир хүлээп алганын мурнунда солуннарга бижээн. Оларның аразында бистин Тыва АССР база бар.

Чогум кандыг дузаны республикага чедиргенил? Бо айтырыгны бистиң корреспондентивис Седеп Хертек Тыва Агроүлетпүр эвилелиниң даргазы В. О. Оюндан сонуургаан. Ам ол интервюну нооң адаанда парладывыс:

— Вадим Орамбалович, шынап-ла, бистиң республикада кан-халыын болганындан көдээ ажыл-агыйда дыка берге байдал тургустунган-дыр. Оон уржуктарын ажып артеринбиле Россия Федерациязының чазаа биске үүнүп-биле дузалаар деп көрген ирги?

— Ниити чуртта бо чылын тараанның, ногаанның, картофельдиң дүжүү черле дыка эки боон турарын солуннарга, радиога база телевидениегедаа чугаалап турар-дыр. Номчукчулар ол дугайын билир. Ынчаазга Сибирьниң девискээринде, тодаргайларга, Бурят, Тыва, Якут АССР-зерде, Новосибирск, Омск, Иркутск, Томск ообластарда, Алтай крайда кандаашкын болган.

Үстүнде адаанын регионнарга дузалажыр талазы-биле РСФСР-ниң Министрлер Чөвүлели бо чылдың июль 13-те шиитпир хүлээп алган. Ол ёзугаар бистиң республикага ямзы-бүрү марканың 47 трактору, чүк соөртүр 25 автомашинаны, ийи-ийи автоцистерналы, КАвЗ дээр маркалыг автобусту, мал чемя хуваап бээр КТУ-10 А маркалыг херекселдм, 250 тонна полиэтилен пленканы, 1 муң тонна нефтебитумну болгаш оске-даа чүүлдерни үндүрүп берген. Оларны бис август-сентябрь айларда алыр үжүрлүг бис.

Оон ангыда демдеглеп каар чүүлүм болза, кандаашкынга таварышкан девискээрлерге чогуур дузаны чедиргери-биле РСФСР-ниң Курганнызына, РСФСР-ниң Кедээ ажыл-агый министерствозунга, Сан-хөө министерствозунга, ССРЭниң Күрбанңызының база Агроүлетпүр банкызының Россия республика банкыларынга даалгаларны база бергеп.

— Ийе, ол талазы-биле чүнү айтып болур ирги?

— РСФСР-ниң Кедээ ажыл-агый болгаш аьш-чем министерствозу (РСФСР-ниң күрүнеиң Агроүлетпүр комитединиң мырыңай чаа ышчаар аде адаан) 1990 чылдың июль 25-те база дужаал үндүрген.

А оон-даа мурнунда РСФСР-ниң Агроүлетпүр күрүне комитединиң дужаалы үнген. Ол документтиде дыка хөй чүүлдерни Тывага дузалаарыбиле көргеп. Анты үеле мал чеминиң курлавырын белеткээри-биле ажыок нарын, берге байдал тургустунганын барымдаалаап, тараа база-рапсты 10 муң гектарга тарырып доктаатказ, 1 муң тонна тараа үрезинна берген. А рапстың үрезинин бистиң бодувуста бар. Оон ангыда Красноярск крайның девискээринден 30 муң тонна сеяшны белеткеп алырын биске чепшээрээн.

1990—1991 чылдарның кыштаглаашкынынга уткуштур эмнелге-профилактикага хереглээр чүүлдерни хөйүг-биле немей үндүрүп берген. Оларның аразында ветпрепараттар, стрептомицин, фармазин, глюкоза болгаш оске-даа эмнер бар. Оон ангыда бо чылдың фондузунга база 1991 чылдың бирги чартыының фондузунга нехей витаминнерни, микроэлементилерни берген.

Ол ышкаш 1990 чылда бистиң Агроүлетпүр эвилелиниң РСФСР-ниң Агроүлетпүр комитединиче (ам Кедээ ажыл-агый министерствозунче) төп-чүткеп фонд ёзугаар шилчидер акшазымдан 3 млн. рубльди биске дээр арттырып бээр деп шиитпирлээн. Шак ол акшахереглиниң бистер кыштаглаашкынны арттырер хемчегларже чарып болур аргалыг бис. Бо дээрге улуг дуза дээрзин айтып каайн. Техника талазы-биле кол-кол чүүлдерни үстүнде адаан болгай мен, оон ангыда трактор-га кожар тергелерни 15-ти, бир-бир бульдозер, экскаваторну, 4 автофургонну үндүрүп берген.

Бир чөрүмүт чүүл болза, бо 1990 чылда бистиң республикага материал-техниктиг курлавырлардан 1000 тонна цементиниң, 1000 кезек автошинаны, 50 тонна дизель үзүн, тракторларга, автомобильдерге, көдээ ажыл-агый машиналарынга база мал фермаларында дериг-хереклерге 8 муң рубль түшүнүг артык кезектерни, сидос ажаар 5 комбайнны, сиген кезер 10 машинаны болгаш оске-даа чүүлдерни үндүрүп берген.

Шак бо бүгү дуза дээш өөрүп четтиргенивисти илереп-дир үжүрлүг бис. Анза харыы кылдыр чүгле ол хамык чүүлдерни чептүр ажыглаар, мал чемни белеткээрин, кыштаглаашкынга белеткелди бүгү талалалыг шапкынчылар арат хүлээлгелиг бис.

Ынча хөй дериг херекселдерни, эм-домну бээрге-даа боттарывыс шинчевес болдувуска, олар ажык чок болур дээрэн биллингир. Республикада мал чеми белеткээри аажок дүүренгиг бооп турда-ла, бистин чамдык совхозтарывыс, специалистер база малчыннар, механизаторлар мынчага чедир дүш чок олуруп, мал чеми белеткээринче болур чогуурубиле кирбейн турары элдептиг чүве. Оода-ла үнген сигенни кезип алыр дээш хамык күштү мөөнүзүр үжүрлүг бис.

А кылыр ажылды Тыва АССР-ниң Министрлер Чөвүлелиниң Президиумунуң бо чылдың август 7-де хүлээп алган докгаалында тодаргай айытказ. Ону солуннарда парлаан болганда ол дугайын чугаалавас мен. Хамык арганарын, күштү ажыглап тургаш, бо хүннерде көдээ ишчилериниң мурнунда турул турар сорулгаларны чедиишкинниг күүседир апаар бис. Бо ажылга чүгле көдээнин ажыл-ишчилерин эвес, харын хоорай, суурларның чурттакчылары база киржир үжүрлүг. Бо талазыбиле чер-чер Советтери, агроүлетпүр каттыжышкынналары база хемчегларни ажылдап ыларын. Ам чүгле ажылдаар-ла, ажылдаар.

НОГААН ШЫНАА ХЭЭЛЕНДИ

«Ак-Чыраа» совхозтуң Буран-Хөл деп черде Хөлчүк-оол Ооржакка удурткан мал чеми белеткээр бригада ажылдап турар. Суттаттыг шөлдерде ол коллективте 5 тракторну быжыглаан, пресстээн сигенни удур-ла кыштагларже сөөртүп чоруп турар.

— Бо шыналарда 700 ажыг гектардан 1050 тонна сигенни белеткээр планныг бис. Амдыызында 312 тонналы болуп, пресстедивис — деп, звено удуртукчузу чугаалаар.

Техника үрелбейн келген. Планныг даалганы күүседир дээш Сүтежик Монгуш, Буян Ооржак, Эртине Кыргыс, Хүлер-оол Кызыл-оол, Хөлчүк-оол Ооржак олар кызымак ажылдап турар.

Ажыл шагы үзер кижи чок. Механизаторлар эртен эртелээш, орайга чедир ажылдап турар. Суурже чанмас. Коллективтиң ажылдап турары демниг. Дөрт трактор кезер, а бирээзи прессте турар.

Найгын-оол ДАМДЫН.
Өвүр район.

ХООЧУНАР

Бии-Хемниң калбак погаан шынаазының кыдыында хоочуннар өлеңин хол ташырлары-биле кезип турлар. Кайызының-даа эрестин ажок. Илья Николаевич Семенов «Хадын» совхозка зоотехниктеп турган. Каа-Хемге база ажылдаан. Ажыл-агыйларда байдалды кончут эки билир. Тывалап база чугаалаар. Оон чанында эжи Юрий Иванович Матюков база пенсионер.

Бо хоочуннар «Кызыл тараачын» совхозтуң сиген кезер черлеринде тулаалар чаныпың кулузунуп чүге кезип албайн турарын хомудап чугаалаалыдылар. Кыжын Саяи артындан мал чемнерин дилеп. оон салып ап, шүүдээриниң бергезин бодаар ужурлуг.

Кырганнар ажыл-агыйга мал чемнерин белеткеп бээр сорулга салганнар.

ЧУРУКТА: хоочуннар Илья Семенов биле Андрей Матюков сигеп шолунде.

Ондар ОХЕМЧИКТИҢ фотозу.

Тыва АССР-ниң Министрлер Чөвүлелинде

БОТ- ХАРЫЫСАЛГАНЫ КЫМДАН-ДАА ЧАЙЛАТПАС

Тыва АССР-ниң Министрлер Чөвүлелиниң Президиумунуң вэлчеглиг хуралы болуп эрткен. Хуралды Тыва АССР-ниң Министрлер Чөвүлелиниң Дарганы Ш. Д. Ооржак чоруткан. Дээди болгаш орутмак школаның ажылынга тер тургустунуушкун талаа-биле республиканың Улус өредилге министерствозунуң организастыг ажылының дугайында айтырыгны хуралга чугаалашкан. Ол айтырыгга хамаарышкан плеткелди улус өредилге министри Н. С. Конгар кылган.

Бистин республикага национальдар аразында харылзаалар аажок нарын. Байзал тургустунуп, кем-херек үүлгээр чүүл улугаар чорук улугаа чавырымдайн турар шын мээлег байдалда үстүнде айтырыгны чугаалажып көруп турары көңгүг чүгле. Чүге дээрге сөөлгү үеле, илаңгыя Таңды районга болгулаан корум-чуруум үүшкенчиглерге чорешаарлер киржип турганын билир-дир бис. Чүгле ол эвес, республикада болуп турар кемхерек үүлгешиннелиглерге ында четпеечиннерниң чугу-аайы чугаалаттынган. РСФСРшилелел ашы-аатап улус болуп турары тодаргай. Мынчаар хөрге, школаларда өөредилгежилиглер ажыы чүге утпаанывыл, үүлгедилиглер ажыы чүге утпаанывыл, үүлгедилиглер тыва-биле тилмерге болуп корүүнге кижилер ында хире улуска, оларны амыдыралга, күүсеткеп турарын дээш ажылга хайы хире белеткеп турарыл деп айтырыглар база тургустунар ужурлуг.

Улус өредилге министерствозу, оон аппарады, районнар, школа коллективтери, оларның удуртулгазы тодаргай ажылды чорудуп турар. Бааза быжыглаар орар, аңгыда 30 хуу кызырылган. Школа чөвүлелдери ажылдап турар. Ажылды башкарарын бир янзы тургускулаан. Ынчаза-даа дээштиг чорук, кижизидилге талазы-биле бүрмеге ээлеп. Оон чылдагаазы чүүл дээн айтырыгга хамаарыштыр үстүнде хуралга санал-оналл. чидиг шугумүүлдер болган. Чүүүн-даа мурнуда, школаларның удуртулгазының кегелдиин мүүтпээн чүүлдер, ол-дарның билиг-мергежилдин бедидерни чогуурлыг организастаар. Демократия, эжык чорукту чүгле ыры-бөлеткээры, чүгле даштыкы хемнерни сүрбеп, оон аажок хынаа утпаанын болаар, ажылга четпээнниг ажыглавы мүүгээ. Үстүнде чүүлдерге сыныпп алган. чер-черде школа коллективтеринден, түүгүүр тавурушчулардан, башкылардан негелдеп, национальдар болбас. Чүнээлиглер мындыг айтырыг-дыр. Школа директорун томуйлаар бе, сонгуур бе? Бо айтырыгны мынча сонгуур дээн база болбас. Ниитилеп чүүл ажылхеректи шын билирин, найыдаа эвенону кошкатказы. Негелделиг, харыысалгалыг чорук, тургустуунуп келген таварылгаларда принципиалдыг болуру кончут чүүлүл деп хуралга санал бергеннер санап турганнар.

Бот-харыысалганы кымдан-даа чайлатпас болза энн. Кайы школаның, кайы башкының, кайы ада-иениң ажытөлү чүрүм үреп, харын-даа мөөн-херек үүлгедип турар болдур, оны кайы-даа талдан ыыт чок канчап эрттиририд. Ажылга кандыг-даа сонгуургал чок, эрнеп ка-маазырлагдан кырыысалга болаавас. думчуур бибиларр, дужун хараар чорук ыыттыр. Хуралга санал бергеннерниң саналарындан алырга. Тэнаы районнуң чамдык суурларынга болуп турган болуушкуннарга бүрүүзүт деп санадын турган ниитилелдерниң, төп удуртулгазының министрлиниң, төп орелемчыларының торудуу турар ажылын ноптизе-биле багай дээ хуралга санаан. Ам бо хүннерде эрелдер август черулел хуралларынга чедир, малгыла немерек үүлгедилиглеринге, норум-чуруум аддыңгыларынга таварышкын база оске-даа четпеечиннерни сайгарып хорүүл. бо талазы-биле түүмелерни үндүрериң хуралдан дааскаар.

Школаларда өредилге-инновидилге ажылын эрелтүүлар талаа-биле Улус өредилге министерствозунуң, оон удуртулгазының министрлиниң, төп орелемчыларының торудуу турар ажылын ноптизе-биле багай дээ хуралга санаан. Ам бо хүннерде эрелдер август черулел хуралларынга чедир, малгыла немерек үүлгедилиглеринге, норум-чуруум аддыңгыларынга таварышкын база оске-даа четпеечиннерни сайгарып хорүүл. бо талазы-биле түүмелерни үндүрериң хуралдан дааскаар.

Чугаалаанывыл айтырыг талазы-биле доктаадыл хүлээп алгаа.

М. Ч. Монгушту Тыва АССР-ниң Дээди Совединиң Президиумунуң Хүндүлел бижии-биле шаннаар дугайында

ТЫВА АССР-НИҢ ДЭЭДИ СОВЕДИНИҢ ПРЕЗИДИУМУНУҢ ЧАРЛЫЫ

Хереглекчилер кооперациязынга хөй чылдарда үредүүнелдиг ажылы дээш Сүт-Хөл райпо баштаар черинниң даргазының оралакчызы Михаил Чадамбаевич **Монгушту** Тыва АССР-ниң Дээди Совединиң Президиумунуң Хүндүлел бижии-биле шаннаар.

Тыва АССР-ниң Дээди Совединиң Даргазы Ч.-Д. ОНДАР.

Кызыл хоорай. 1990 чылдың август 10.

ЧАЪСКА ЧАРБЫВАС

«Мурнакчы» совхоз бо чылын 3550 тонна сигенни белеткээр планныг. Амгы үеде чүгле 400 тоннаны сараат-таан. планны 10 хуу ажыртан. Бо дээрге эртикен чылдың ол үезинде турганындан ораачок эвээш. Чүге мындыг? Чаъс чаап турар. А сигея эки үнгеп. Ам канчаарыл? Чаъсла дээш, кудаанче кайтан алган олурар бе? Оны-биле дугуржуга бар-ывес, маңнап керек чок.

Мурнунда ажыл-агый кандыг аргаларны кэмнап турганыл? Сигенней бодур өреникчилерни эвилелдөөл, ажыл телевизии баш бурулаар тайылбырлаал, оларга таарымчалыг байдалларны тургускаш, ол-оон ывес, а үүс тонна сигенни тайгага белеткеп. долгап ап турган. Оон ыынары тергиин эки болур үүле. Ам оны бала ажылдавайн келдиниз. Совхоз ол сигеп кургадыр салгынныдырыкшыны 2 чаа мурнунда салып алган. Өрээл удур. Оны чүге ажыглаваан бис. Аргалар бар-дыр. Эрнеп ыыттын бе үеде. минтип-биле совхозка 150 хире чаңгыс кадыыр-биле сигенней турат. ам чүгле 60 хире-ле шеңгем хаара түткен.

Арбай-оол КАНЧЫЫР.
Бай-Тайга район.

СУРГУУЛДАР ЧОРУДАР БӨЛУКТУ ТУРГУСКАН

Чуртуң даали болгаш туслай ортумак өредилге черлеринде өөренип турар студентилерни, сургуулдарны чорударын организастаан талаа-биле бөлүүнү СЭКП обкомунуң республикадагы Министрлер Чөвүлели тургускан. Өөренип турар болгаш ам өөренир ыыттынып бээр, курстулар) студентилерге болгаш сургуулдар СЭКП Кызыл хоорайдагы, райкомнарынга бүрүтпелдин 1000 чедирге августа 22-ге чедир артыкы турар чоруттуг.

Айтырыг салыр телефоннар: СЭКП обкому — 2-03-60, 2-16-03. Министрлер Чөвүлели — 2-31-23, профсоюзтуңнуң область эвилели — 3-15-25, ВЛКСМ комитеди — 2-37-70.

ДЕМНИГ ИШТИҢ ҮНДЕЗИНИ — НАЙЫРАЛДА

Эрткен неделяда Тандының С. Тока аттыг совхозунуң төвү Элегес суурга интернационалчы найыралга, кижилер аразында найыралчы, кижизиг хамаарыштыга турасказаткан «ССРЭ — бистиң ниитги бажыңывыс» деп темалыг дыштанылга кежээн болуп эрткен.

Коруы-чурумнуң кошкаанының талазы-биле Элегес суурнуң республикада ады үне бергенинин бир чылдагааны херээженнер чөвүлелиниң болган оон-даа өскө хей-ниити организацияларының чон ортузунга кижизидилге ажылын дыка сулатканында деп чүвеки хандыр өөренип көргеш, ажылы барык уттундурган чөвүлелдя, агитквартираларны ол суурга катап «дириг-зимп», чоннуң демниг күжүн, идепкейжи отчугажын ол кежээден мөөнгеп кывыскан.

Ындыг кежээни организастап эрттиргенинден мурнунда Элегес көдээ Советиниг херээженнер чөвүлелиниң активин чыып, совхозтуң, районнуң чамдык удуртукчуларыбыле каш катап хуралдап, арта-дуржулганы каттыштырып турган чөвүлелдя тургускан. Оон даргазынга Элегес ортумак школада хоочун башкы Нина Андреевна Оюнну, орадакчызынга Элегес көдээ Советиниң күүскомунуң даргазымда тур томуйлаткан Галина Сергеевна Ондарны сонгаан.

Чөвүлелдиң идепкейликтерге эмчи Дина Дугур, башкылар Надежда Оюн, Нина Сат, Советтер ажылдакчызы Татьяна Ымбыы болган оон-даа өскелериниң демни, күжүн, билинн каттыштырып турган, чоокку чылларда суурга болуп кербээн деп болур солун кежээни организастап эрттирген. Кежээниң программазы делгем. Оны боттандырарыбыле агитквартиралар удуртукчуларын, көдээ Культура бажыңының бүтүү ажылдакчыларын, көдээ Советти —нигизи-биле чонну, албан черлериниң, организацияларның удуртукчуларын эвилелдеп, кежээ болур дээш хүн бүдүүзүнде суур чаагайжыдылгазын организастап, бөк-хирни аштап арыглаан.

Чер-черде херээженнер чөвүлелдери солун болгаш ажыктыг үүлдериниң организакчылары болуп турар деп чүвеки суурда херээженнер чөвүлелиниң бо удаада эрттиргеи темалыг ол кежээни база катап бадыткап, материалдыг бүдүргенин болгаш күрүне эргелелиниң бүгү талаларынга херээженнериниң идепкейлиг киржилгези улут дээрэни көргүскен.

Агитквартираларның хана солуп, амданныг, чаагай аъш-чем делгелгелерин организастаан. Аңаа агитквартира бүрүзү дынналыг, соңуурганлыг болуп, тиилекчи болур дээш изиг чүткүлдүүн, тывынгыр чорууп көргүскен. Ылаңгыя аъш-чем делгелгезинге ег-бүле бүрүзү киришкен боор. Культура бажыңының фойезинге болган делгелгеге агитквартира бүрүзү хана солуннарын аскаш, оон баарында салган столдер кырынга чем-аъжын сыныспас кылдыр долгопкон: кат-чимистер, нагаадан белеткээн каш янзы чемнер, хандылар, тыва аъш-чем, маңнаа дуужуур... Маңнаа черле хоомай киришкен агитквартира чок, шуптузу макталлыг. Ынчалза-даа тиилекчилер черле турар. Тиилекчилер хире-шаа-биле шаңнаа-макталгы алган. идепкейлиг киржикчилер сүй-белектеринде-даа алган.

Хана солуп — күш-ажылчы коллективтиң ады. Агитквартираларның долгелгеге белеткээн солуннары колдуунда адрестер ады агитквартира бүлүнгары болгулаанын айтыры чугула. Хана солуп дээрэ ындыг эвес, аңаа агитквартираның, оон чурттакчыларының ажыл, амыдыралын, ажыл-ижин чырыткан, ажылчы чоннуң идей-политиктиг кижизидилгезинге утланган янзы-бүрү материалдар, шүгүмчүлелдер, макталлар турар. Хана солуп тускай редколлегиялыг, редакторлуг, үндүрер хуусаалыг болур болгай.

Бай-Тайга, Чаңы-Хемчик, Кызыл болгаш оон-даа еске районнарның суурларында эки ажылдыг, үлегерлиг чөвүлелдер бар. Оларның-биле ажыл-агыйжы, найыралчы харылзаалар тударының болдунар аргаларын дилеп тып турган, олардан арга-сүме ап, чогаадыкчы ажылдап турган бүгү тала-биле чедиишкинниг ажылдарын элегесчилерге күзээр мен.

Интернационалчы чурттакчылыг, республикада эң хоочун суурга националлар аразында хамаарыжыга чидиглиниң турар, чоннуң, ылаңгыя аныяктарның талазындан корум-чурум үрей бээр, ниитиниң ажыл, амыдыралынга тайбың сеткилди дүвүредип турар апарган бо үеде ындыг кежээни организастап эрттиргеня таварылга эвес деп чүвени элегесчилер эки билип турар.

Суурда интернационалчы он хире ег-бүле бар. Оларның төлээлерин, суурда күш-ажылдың хоочунарын, партия, совет ажылдакчыларын, хей үрүглүг мелерни кежээже чалаап, хүндүлүг черге олурткан. Культура бажыңына болган ол кежээни (ол хүн сайгылгаан кыпнаан) баштай даштыгаа эгелээн. Клуб баары шөлүүтешке суурнуң улут-биче чурттакчылары хей чыылган. Культура ажылдакчызы, бот-тывынгыр композитор Батый Кенеш баштаан ыраажылар болүү. Кызыл районнуң Шамбалыг суурдан чаладып келген агиткультбригаланың баянчызы, Шамбалыгда үрүглариның музыка школазының директору Михаил Айыжы оларның бүлүнга хөлүг аалгалары чыылганнарның сеткил-хевүүн сергедип, хей-аъдын көдүргеп. Чалаткан шамбалыгжылар элегесчилерге хлеб, дусту соңгээргө, элегесчилерниң төлээлери, үтүлзалыг тыва тоннарлыг, ээлдек, чараш аныяк кыстар аякта ак шайы-биле аалчыларын үткүп, кежээге киржириниң чалаан. Ынчангаш башкарылчызы Нина Сат биле ыраажы, бот-тывынгыр танцычы хөт Надежда Кроотова кежээниң хөлөөнин өөн дылга чараларга, аныяк чаңчыкпынга тилүг, тоннарлыг, ээлдек Сактыг танцызы кыстар «Чечектелде, төрээн Тывам» деп танцыны чиңгертперинден хөй келген. Кежээниң дараазында Көвей Культура бажыңынга эрттиргеи. Ында ыяш болуп, олут чедиштеринден көрүкчүлериниң хей-көрүн бүт кырынга эрттиргеи.

Хөрээженнер чөвүлелиниң даргазы Н. Оюнну, «Шамбалыг» совхозта профэвилел комитединиң даргазы Д. Ондарны, Элегес суурнуң хөөнүн чурттакчызы М. Нордуп-оолдуң, сталол директорту В. Ооржактың байыр чедиргеи чылыг сөстерлиг, ажылагыйжы, элегесчилерге суглаал-сумелиг сөстерни боттывынгыр артистерниң катышкан концертиниң номерлери-биле аралаштыр көрүкчүлер дыннаан болгаш ол бүгүнү диңмиттиг алыш часкаашкыны-биле хүлээп ап турган.

Элегесчилер чалаткан аалчылары ыраажылар Зоя Тюлюштуң, Татьяна Доржунуң, сыгытчы Лазо Монгуштуң болгаш «Шамбалыг» совхозтан чалаткан бот-тывынгыр артистерниң эң бичези алдыгы классчы ыраажы Саидтиң күүселделериң, Элегес аныяктарының танцыларын онза сонгуургаанзар.

Ниитилэ-биле бо кежээ элегесчилерниң сеткилинге таарышкан, чоннуң сеткил-хевүүн көдүргеп. Кежээге аныяктарның хөй келгенин, концерткеда хөй киришкенин эки-дир деп демделексээн мен. Суурнуң чонунуң, аныяк-өскенниң сеткилинге сергенчиг, бо хире солуп найыралчы кежээ-биле кижизидилге ажылынын одуп кыпсып алганда, ону өжүрбейн, улам өскүдүп, суурнуң интернационалчы чонунуң утаан-сарыылынга, хамаатты медерелинге, найыралчы харылзааларынга, алдан ажыг чыл (Элегес суурнуң үлегерлеттинип тургустунганындан бээр) дургузуп-да кадың аңы-дүңмалышкы ёзу-биле чурттап келгеш мөөнгеп алган эки чаңчылдарын улам бижыглап, байыдып, аразында эл-найыралдыг ажылдаарынга, чурттаарынга бүзүрээр апаар. Күш-ажылчы коллективтерге, чоннуң чурттап турар черинниң аайы-биле агитквартираларга масса-политиктиг ажылдарыны мындыг ут-шиг-биле чорудуп тургаш корум-чурумну, кижилер аразында харылзаалыг бижыктырып алыр болза, эки талаже эвес тургустынуушкаар, өскерлиишкиннер ыяап-ла болүр дээрэни бо кежээ көргүскен.

Амгы болгаш келир үениң салгалының аас-кежиин, аразында ангылашпас-башкалашпас хамаарылгазы дээш варыысалганы ада-ие, Элегестиң бүгү чону болгуна алыр боор дээрэнинге идегел улут.

Валентина САТ.
(«Шыннын» корр.).

Школа болгаш амыдырал

Томуйлаар бе азы соңгуур бе?

Бо айтырыгны школа директорларынга дорт хамаарыштыр салдым. Амгы хүнерниң эге тургустунуушкуннарын болгаш калбак демократиглиг төлевилиштиннерни бодап чоруурга бүгү чүүлдер школадан эгелээр-дир. Чижээлээрге, ажылгыр болгаш чурумнуг кижи школадан эгелээр болгай-ла. Ынчаарга школа директордан эгелээр. Чоннуң чечени бар: «Балык бажыңдан эгелеп чыдыыр». Шынап-ла, бистиң школаларывыска бажыңдан эгелеп чыдыыр чоруктар эптеп-ле тургулаар-дыр.

Школа директорун томуйлаар бе азы соңгуур бе?

1952 чылдан бээр школаларга башкылап чораан үемден бээр сактым, санап олурарымга школа директорларын барык чүе шаанны билир, тамыыр болдум. Оларның аразындан он директорнуң ажыл-чорудулгазын солуннарга, радиога, телевидениеге чырыткан мен. Үстүнде салган айтырыымга бот-хүүда мынчаар дорту-биле харылаар мен: «Томуйлаар». Бо хүнерниң негелдезинде, байдалдарында, Кызыл Бистиң Тывага, школа директорун томуйлаар. Алдан томуйлаар!

ССРЭ-ниң улус депутаттарының бирги Съездизинге Николай Иванович Рыжковтуң саналдаанны-биле ортумак черге удуртукчуларын томуйлаары кедилиг дээш. Чүге дээрге «боттарывыстың директорувус» диртир удуртукчуларны массалыы-биле тыптып келген. Школаларда байдал база ындыг. Боттуң директору дээрге негелде салбас, башкыларның айында дээш ол.

Бодум бежеп чылларның эгезинде Улуг-Хем районнуң Эйлиг-Хемге эге школага бир чыл эргелекчилеттим, алдан чылларның эгезинде Бии-Хем районнуң Тарлаг чедиг чыл школазынга бир чыл директорладым, Хову-Аксының № 2 школазынга хей чылларда партия эге организациязын секретарлап, школаны удуртур, баштаар ажылдарга киржип-ле чордум. Школа дээрге ажыл-чорудулгазы хей таладыг берге оран. Оны иштиңден ыяк билирин чугула.

Школа директору башкыларның башкызы — ат-алдарлыг кижи-дир.

Тываның көдээ школаларынга эр башкыларны директорладыр болза, ажыдыралдың негелдезинге таарыжыр. Чүге дизе көдээ школаның ажыл-агый айтырыы аар, чымыштыг. Амгы хүнерде чурум чок, тодаанны бөлүк ооллар тыптып турар дижин, олардан сестип чоруур болгай бис. Оларның тыптып келгенинге көдээ школаларда эр башкыларның ховартааны, школа удуртукчуларының колдуу дерээжен башкылар болу бергенинде дээр бис. Ол мында шын.

Школа директорун чүге томуйлаарыл?

Районнуң улус өөредилге киидизи башкыларның аразындан директорлап болгу дег башкыны шилип алгаш, чогуур партия, совет организациялар-биле сүмележип турган томуйлаар болза эки. Соруулга чүл дээрге чүнүң-даа мурнунда директорлап ажылдаксаар, ол ажылга соңуурганлыг аныяк башкыларны дидим-биле депшидер, томуйлаар хөрек.

Чаа 1990—1991 өөредилге чылынга уткуштур мээн бодалымны, саналымны эш-өөр канчаар үнелээнин солун дамчыштыр дыннаксап турар мен.

Оюн КОРОДА.
Танды район.

ФОТОМЕДЭЭЛЕР

Кезек-кезек кара моғаан арталарлыг даглар аразында шуушкак кудумчуларлыг сууржугаш. Кожалашкак кажаалар. Мал чемнерин чудуруп эккеп, тырын турар улут-улуг онгараар. Бии-Хем районда «Кызыл тараачыл» совхозтуң Туран сүт-бараан фермазы ынчаар көстүр.

Оон ажыдчы чону — колдуунда тывалар болгаш оруктар — чамгыс эптиг база бир демниг. Фермаңың суурунда чаа-чаа чурттарга бажыңнары чыл санында немежип турар. Сазиктер-даа бар.

Бижыг найыралдыг, чамгыс эптиг чурттарлының идепкейлиг төлөөлекчизи Надежда Павловна Белик хөн националдыг өөрүбиле жады ферманың бир узун ак кажаазымче бар чор. Аңаа-ла ажыл-агыйын чугаалажып, каттыржып эртилер ийин.

— Чок, бистер кажан-даа ылгашпаан, бакташпаан-даа бис, кезээде-ле бижыг найыралда чурттап база идепкейлиг сагыш-бодалдың ханызындан планнарны, сорулгаларны күүседир дээш ажылдап чор бис — дээш, ол хоочун саанчы эштеринче бүзүреалыг көрдү.

Аданнывыс саанчының саалда талазы-биле коргузуу бедик. «Чылда бир саар малдан ортумаа-биле үш муң килограмм сүттү саап ап турган. Чылдын-на чамгыс черге таптаар эвес. Мен бо чылын бир саар инектен-не дөрт муң ажыг килограммны саар деп сорулганы салдым. Бодумнуң арга-дуржулгамны аңаа ылап шенеп көөр мен. Шыдаар-даа мен» — деп, ол бир катап саанчылар хуралынга саналдаан.

Оон «чоонган бис» дээн ышкаш, аныяктардан Полина Маадыр, Марина Сарыглар, Галина Анай-оол база-ла күзелдерин чугаалаан. Бир инектен-не чылда үш муңну свары чижек-норма апарганын чугаалааннар.

— Республиканың «дөрт муңчу» саанчыларының аразынга кирер дизе, чүнү кылыр ужурлуг бис, кыстар? — зоотехник эртеминг саанчы Марина Сарыгларның айтырыы ындыг болган. Аңаа боду харыылаан: — Саар инектерни чемгерер херек, инектиң сүтүкүрү — дылында. Хей-хей тонналар-биле саматтынар сиген, силос, сенаж херек, оон башка хей-ле.

— Шын-дыр, бистиң «Кызыл тараачында» машина-техника бар-дыр. Кижилерниң күжү база четчир-дир. Бии-Хеминиң арга-арыглары чок эвес. Хол кадыырлары чогум канчап барган чүвел аан бо?! Бис боттарывыс бо чыткылаан чиктерден база кессивиссе чүл? Валентина Попованың ол изиг сөстери чүректерни улам кыпсып, баштайгы саналдарга деткимче болган.

Эртенинде фермаңың силос онгарынга ногаан масса дажылаан аар машиналар улаштыр кээп-ле эгелээн. Кадарчылар-даа саналдарга изирниккеш, аңаа олурбастай бергеннер. Кижи бүрүзү шупту хуваалдалыг апарган. Хоочун ишчи Владимир Дерских баштаан малчыннар сиген кезээ кадыырлар апкан, инектерни кадарар дээш бар чорааннар.

Тайга кыдында тарып каан мал чемн чаагай болган. Оон ажаалазынга Алексей Иванович Срезневтуң механизастаан звеносу киришкен. Оон дараазында хем кыдында кек-суланы, чочак-тарааны кезерлер. Ында чүс ажыг гектарда мал чемн бар. Ийи чүс алдан гектар кок-тарааны шуптузуң база ферма чанында силостаанар. Туран фермазы эрткен чылдың түргедилип көрген болгай.

Суурларда, аңгы-аңгы коллективтерде улустуң найыралдыын ыям-даа дораан эскерип каар. Каас-чараш бойдустуг Каа-Хем. Сарыг-Сеп. Ында элээн хөй бажыңнарлыг район эмнелгезин. База-ла интернационалчылар. Хирургия салбырын чижекке алдыл. Үзэрби беш орунчуг бо эмнелгеде орус, тыва кыстар кады ажылдап турар. Олар аарыг чүс-чүс кижиин кадыкшытканнар. Ында хирург Санаа Сандакович Маадыр-оол орус болгаш оон ескө-даа аймак-сөөк эш-өөрү-биле мында үзэрби ажыг чылда эмчиден, чонга ачы-буянны чедирип келген.

Кызыл хоорайның сезен бир дугаарлыг тулуг эргелеинде Владимир Ондарга удуртаан бригадазында аныяк дашчылар шалыпчы ажылдап, хөй аал чурттаар бажыңның ам дөртку кадың кылырын доозупкаанар. Шалыпчыларның бирээзинге шериг албанындан халажып келген дашчы Тахтал Түмен хамааржыр. Чаңгыс эптиг, найыралдыг бригаданың үзэрби ажыг аныяктары бижыг сагылга-чурумнуг ажылдап турган, ол тудугну дүрген ажыглалга киирер сорулга салганнар.

ЧУРУКТАРДА: саанчы Надежда Белик; Каа-Хемде Сарыг-Сеп эмнелгезининң сестралары Мария Якушева, Монгуш Дина, санитарка Балган Айлана; Кызылда дашчы Тахтал Түмен.

О. ОХЕМЧИКТИҢ фотолары.

Чугааны уламчылаалы

ХАРЫЫСАЛГАЛЫГ, НЕГЕЛДЕЛИГ БОЛУР

«Тере-Хөл» совхозтуң кол мал эмчизи Барым Аранчаа чоокта чаа «Шын» солунга «Мал эмчизи: кымыл ол?» дел материалды бижиди. Аңаа хамаарыштыр бодумнуң чамдык бодалдарымны чугаалап көрөнү. Черле ынчаш кандыг-бир чүгүлэ айтырыг талазы-биле дуржулга солчуп, сумележирге ажыктыг болгай.

Мен база-ла Б. Аранчаа-биле бир дөмей, партком секретарьлап, көдээ Совет күүскомун даргалап, кол зоотехниктеп ажылдап келдим. Ол специалист-биле шагдан тура танышкар бис.

Бистиң «Чаа орук» совхозтуң ёлуулуг-ла малчыннар ораны ажыл-агый бо. Мында хойжулар, чылпычылар, тевежилер чурттап, ажылдап турар. Мен база-ла бо ажылдап келген үелеримни денээр кижи-дир мен, шаанда кандыг турганыл, ам кандыг апарды деп чүүлдү черле болганчок-ла денней бээр чүве-дир. Ынчанмаин канчаар: ийи ангы апарган. Кезек үеде бистиң хойларывысты алтай уксаалыг кошкарлар-биле хайнактап турду. Оларның хураганнары тус черниң агаар-бойдузунга тааржыр, шыдамыккай талаайн көргүзүп турду. Бир хойдан 2.2—2,5 килограмм дүктү кыргыш ап, 100 хойдан 90—100 хураганнарны доруктурүп турдувус. А инектеривис кезек када симменталь турду. Ынчангаш бир саар инектен ортумаабиле чылда 1200—1500 килограмм сүттү саап ап турганывыс уттундурбаан. Оон уламыдан чылда совхоз күрүнеге 340—350 тонна сүттү садып турган чүве. Ам ону бодап көөрге, дыка хей сүт ышкажыл! Шак бо эки чүүлдерни сайгарар херек.

Бо-ла чүүлдериң чылдагааны, мен бодап көөрүмге, көдээ ажыл-агый талазы-биле ажыл республикада-даа, районда-даа кошкаан. Негелде кудулаан. Сөөлгү үеде көдээ ажыл-агыйны харыылаар албан черлериниң аттары безин каш катап өскерилди ышкажыл. 50—60 чылдар үезинде республиканың ажыл-агыйларынга кандыг малды остурери билдингир, түскай планныг туржук чоп? Ынчаардагы бодунуң инициативазы-биле ажылдап турган специалист — ветеринария эртемнериниң кандидады И. Т. Кызыл-оолдуң уксаажыдылга талазы-биле ажылы түүнелдиг болган. Чижээ, Тес-Хемде «Чодураа» совхозтуң хойлары колдуунда чартык нарын дуктуг, шынарлыг болгаш хөйдаа турду. Ол ышкаш Өвүрнүк «Торгалыг» совхозка ындыг ажылды база-ла Илья Тонгүр-оолович-биле аңаа зоотехник Лайзаа чорудуп келди.

Амгы үеде бодуңуң инициативазы-биле ажылдап турар специалистер чүге дынналбазыл? Таңдыда Көдээ ажыл-агыйның дуржулга станциязының эртемге үндезилээн дузазы, сүмези чүл, чүнү чогаадып, кылыпкаыл? Түнелги чүге дынналбазыл? Мен бодап көөрүмге, Тывага мал ажылының талазы-биле шуут-ла ССРЭ-нин ЭА-зының Сибирь салбырынга хамааржыр салбырыны тургусса эки. Мону республиканың удуртур органнары өөренип көөрү чугула. Специалистер хей-дур. Чижээ, бистиң «Чаа орук» совхозтуң мал ажылында 16 специалист ажылдап турлар. Ажыы-биле чугаалаарга, менден эгелээш, өскө-даа специалистерниң ажылга харыысалгазы, кижилерден негелдези дыка кудулаан. Бежеп чылдарда мен аалдар аразынга аътыг, чадаг-даа чоруп турдум. Ам чүгле автомашина дээрдир бис. Ол үеде мал чидирер малчын-даа чок болгай, а ам 10—20 хоюм чидирип алыр кадарчылар бар-дыр. Ол хөн специалистер малды ай санында канчаар санап, учёттап, отчёттап турарыл?

Мал чеми дээрге специалист бүрүзүнүң мал амчызының, экономистиң, бухгалтерниң-даа айтырыы-дыр. Бистиң малчыннарывыс кооперативтер боол алган ажылдап турар. Ынчангаш мал чеми дээш чүгле кооператив даргазы сагыш ааракаа чоруп турарыл чоп?

Белеткээн сигенивистиң шынарын биледес боор-дур бис. Ол хамаанчок. зоотехниктер бригадаларда, фермаларда безин рационну тургуспаан боор-дур. коданнарга безин тургузар ужурлуг болгай.

Б. Аранчаа бодунуң ол материалдында совхозтуң специалистери бот-боттары аразында харылзаа чок. харын ажылды бот-бодунче чүүл-каар дээни кончуг шын. Оларның аразында харылзааазының дугайын совхозтарда черле чугаалажып турар чүве бе аан бо? Бистинде чок-ла-дыр. Мал олген дээш кандыг специалиске харыысалга онааганыл, мындыг таварылга кайы совхозта, ажыл-агыйда барыл, адап көрзелинерем че? Чок-ла боор. Шак ындыг негелделиг болза хөй мал өлбес, читпес. Специалистериң шалыкы малчыннарның түнелинден хамаарышпас болгаш ындыг. А бир эвес мал эмчизи азы зоотехник-даа чылдагаан чок черге мал олгени дээш, ону кадарчы-биле кады денге төлежир болза ынчан өскө херек.

Б. Аранчаның ол материалын ажыл-агыйларга чугаалашкан болза кончуг-ла эки деп бодаар-дыр мен. Ниитин демниг ажылдаарда аап. Эки-багывысты сайгаржып алгаш ажылдаарывыста. Мал ажылының специалистериниң дугайында «Шын» солунда эгелээн ол чугааны уламчылаалынарам, эш-өөр!

Баадыр БУМБАЖАП.
«Чаа орук» совхозтуң кол зоотехниги.

ЫЛАП БЕРДИНГЕН

«Үш-Белдир» курортуң уткалыг-ла адаан боор. Бус хем Кунгуртуг талазындан, Шишкит хем Моолдан, Белин хем Буратказдан улуг хая-даштарны ажа халын чораан ужураажыр дээн моол, бурят, тыва үш угбашкылар дег утпажуп келген белдирн бо. Ол хемнер каттышкаш. Кызыл хем болу бергеш, Каа-Хемче «каргыраалап» агып кирип чыдар. Чугайланчак халлардыг даглары, эзим-арга шыпкан, чурумаддыг бойдустуг «Үш-Белдириин» курорту бола болгай.

Ооң девискээриниң арга-арыгларын, дирнг амытаныя, арыг сугларын, аржаанын хайгаарап, камгалап турар арга даамалы Доржу Могеевич Монгуш-биле чугаалажып, хөөрештивис. Ол ийи чыл улаштыр маңаа ажылдап келген болду. Мооң мурнунда Чадаананың ыяш ажыл-агый черинге тургаш бээр шилчиндип алган. Бо ажылдап келгенинин үезинде ооң быжыглаттынган девискээриңе бойдус камгалалыныя чүрүм үеэшкинни болбаан.

«Үш-Белдир» курортунга дыштанып келген аалчыларга оларның хостуг үелеринде, бойдус камгалалыныя дугайында солун лекция, бесседаларны доктаамал кылып берип турар. Курорттуң девискээринде өрттү болдурбас, бойдусту камгалаарын көргүскен плакат-чуруктарны чараш кылдыр чураап, ооң утказын тыва, орус дылдарда тода кылдыр бижип каан турары өөрүнчүг чорду. Бодуңга быжыглаттынган арга-эзимнерни кезээде хайгаарап чоруур. Бо чылын республиканың девискээринге хөн санныг өрттөр болган. Олар күрүнеге улуг когаралды чедиргени чугаажок. Хат чок болза, сиген бажы шимчей бербес. Өрттү болдурбас дээш баш бурунгаар ажылды чорудуп турар болза, түнел черле эки болур ужурлуг. Ол ажылыңга бердингеп, ак сеткилдиг, кижилер-биле эптиг-эзелдек чугаалажып билир, топтуг-томаанныг кижи дижип, Тываның бүгү булуннарындан келген дыштанакчылар база мында чурттакчылар хүндүткел-биле чугаалажыр. Мооң мурнунда чылдарда маңаа дыштанакчылар, ылаңгыя орус чон эм оъттарны кам-хайыра чок чулуп, кат-чимис аймаан «комбайн»-биле чыып, балык-байланны четкн-биле тудуп турган болза, ам олардың оруу мунгашталган. Долгандыр турар бойдустуг ёзулуг ээзи тывылган... Ам амыр-шөлээн болган.

Көк-оол САЛЧАК.

ИЕНИҢ ЧАГААЗЫ: араганың хайы-дыр

Эргим редакция! Силерниң «Шын» солунуңуп бижикчизи мис-даа болзумза, солунну чыл санында үспейн чагыдып ап, номер бүрүзүн четтиклейн номчуп турар мен. Шынап-ла, солун кижиниң дузалакчызы болгаш сүмелекчизин. Мооң кижи хөйну билип, экинни эки-дир деп, бакты багай-дыр деп билип алыр.

«Өг-бүле клубу» деп чаа рубрикану ажыктаныыр дээш өөрүп, дотпкп, келир үеним ег-бүле тудар аныяктарынга база аныяк ег-бүлеге ажыктыг арга-сүмени бо рубрика аразынга өөренирн-биле мени тургузуп алган. Удаваанда оолдут болганнар. Дүнмамиңи ап, ядык-хевин чуп, бажың ажылы кылчып, дузалажыр туран мен. Чаавам мениң ынак. «Улуг уруувус» дээш кандыг-да чараш хөлпи садың берип турганың, утпас мен.

Улуг оглу бичии чаш турда-ла, эш-өөрү-биле «көөрежип» чорүй баар турдулар: чаш дүнмам-биле артып каар мен. Чамдыкта орай дүне-даа четкилеп кээр, чамдыкта хондур-даа келбейн баар. Ынчангаш эмер бичии чаш дүнмам дүне ыглаарга, кады ыглап, шилге шай эмискиктеп, орунга чайгап ора, хонар-даа турдум.

Олар кайызы-даа ортумак эртеминг эмчи улус. Акым аңаргалап эмнедип турган. Чаавам ижиптерге, дөмей-ле бирээзи иже бээр чорду. Ынчангаш нелээ-даа эмнедип турганын сактыр-дыр мен.

Ийи дугаар оглу төрүттүнгеп. Ынчан 7—8 класс чеде берген мен. Дөмей-ле ижери хевээр. Чогум-на ажылын үспейн турар. Чүвени шору биличтер апарган болгаш «Бо улустуң аңаргага сундулуун, өзүл келтеш, өглуг апаргаш, кажан-даа өттүнмес, олар ышкаш аңаргалавас мен» деп дүнмаларым-биле арткаш, боданып олурар мен.

Он класс доозупкаамны соонда, күзүн акым сүт чаа машина садып алган. Ооорүн бир неделя-даа чедир муйнаан: нелээн машинавын аай-дедир «чуп» халдып турган, аварнялаш, чок болдулар. Аныяңда, 34—37 харлыында хайыраан амы-тыныдан чардып, ийи чаш оглун өскүс арттырып хаалганнар. Чажындан өскүс арткан оолларының кижизидилгези бергеяр чорду. Бакты багай-дыр деп чугаалап, чагып, сурган чораан калыңдан-на хорижок. Улут дүнмам чоокта 10 класс доосказ, бир оолга бижиктеткеш чок болду. Бичези өөренип турар. Бистер, төрелдери, бо улустуң ажының ынчаар ажып артып калган бис.

Ынчангаш бо бүгүнү бодап түүнеп чоруурумга, арагаже сундулавайн чораан болза, ам боттарыңда дириг, оглу-даа чоруур чадавас. Араганың хайы кайы хире улут-дур, аныяк ег-бүле, бодап көрээлинер!

Ам ег-бүлелиг, ийи уругтуун мен мен. Өгнүң кол-ла ээзэ — херээжен кижи дээрзин үтпаалынар. Ынчангаш мен оом ээлинге бо бүгүнү чижек кылдыр чугаалап, арага-биле эдериштезин сүмелеп чоруур мен.

Долгар САРЫГЛАР.
Кызыл хоорай.

БОО-ЧЕПСЕК ҮҮЖЕЛЭЭН

Хамааты Еремеев ынча хөй бооларны, октарны болгаш өске-даа херекселдерни кайнын ап турарыл?

Маңаа тодаргай харыы негеттинип турар.

Улус депутаттарының Тожу район Советиниң күүскому чоңнуң эгээртинмес байлаа — арга-ыяштыг болгаш долганлыр бойдустуң аң-меңин, балык-байланың база арга-курлаврларны аймыл-халаптан, орттен база төтчеглекчилерден камгалаар, характаар дээш чамдык тодаргай хемчегларни кылып чорудуп турар. Ол талазы-биле райкүүсчомда тускай комиссияны тургускан. Ооң ажыл-чорудулгазының дугайында тускай докладты хүлээп алган болгаш район чонуң бүгү девискээринде ажыл-агыйларның, будурулгелериниң болгаш албан черлериниң егерьлерни чангыс аай кылдыр каттыштырган, ооң харыысалгалыг кижилерни томуйлаан. Бо бүтүнүл түңнелинде чоокшу үеде аң-меңниң турар черлеринге, сугларга болгаш хөлдерге бойдуска хора чедирер, төтчеглекчи чоруктар кезүү-биле эвээжеп турар апарган. Ооң-биле чергелештир бойдустуң «ийи буттуг дайлыннары» — браконьерлерден чыл эгезинден тура аңгы-аңгы хевирниң бооларын, хөй октарны, четкинн, кылымал биженгтерни, ак өлүрериниг ажыглаар херекселдерни болгаш өске-даа түүлдерни районнуң егерьлери болгаш милиция ажылдакчылары ылередип, хавырган.

Төтчеглекчи чоруктарны баш удур ылередип, рейдилерин удаа-дараа чорудуп турар-даа болза, тожу черниң аң-меңинге, ооң балык-байланынга «карааа төтпайы турар» санныг кижилер аң-даа эвээжеевейн турар дээрзин райкүүском даргазы В. В. Содунам-даа, милиция ажылдакчылары Р. С. Бүрүнеи, Н. В. Леонов-даа чугаалап, санвар, фактылар-биле бадыткап турдулар.

Райкүүсномуң иштинн херектер илдиҥнинн кемнерлер иствэр таланы-биле оперативтиг ажылдакчызы Нодар Владимирович Леоновтуң удуртулгазы-биле участок инспектору, бичелейтенант Юрий Михайлович Макаров, милицияның сержантызы Леонид Константинович Самбалык олар үр эвес үе иштинде чорудуп келген операцияның түңнелинде улуг «үүжени» тып-каннар.

Номчуруулариның мурнунга «кандыг үүже найыын тывылганыл» деп айырыг турустунуп көөри чугаажок. Улуг үүжени ында болза тайгада-даа деп болаар чадавас. Чок. Чүгле тайгада иен харын район төвү Тоора-Хем суурда безин ындыг «үүже» бар болуп турарын үстүнде алааның эрге-хоойлу черинин ажылдакчылары дүн-хүн дивейн ажылдап турган илередикчи оң-дур.

«Үүже» дээрге ам-мен, балык-байлан деп бодай берленер, эштер. Ол дээрге бойдустуң хайыра чок дайынары — «ийи буттуг бөрүлериниң» эт-херекселн — боо-моңгу-дур.

Ооң ээзи ким деп бодаар силер?

Ол дээрге — Тоора-Хемниң бот-орулга-чарылгалыг тудуг-монтаж үүстастугунуң «ЗиЛ» чолаачызы, ук будурүлгеде «багай эвес ажылдап турар» кижилериниң биригзэзи Юрий Александровичи Еремеев-тир.

Ок-боо, ам-мен, кырар эт-херексел талазы-биле Тожуда бага бир «кижай черныл» бирооки ол-дур. Ол моон мурнунда Тожу райкүүсномунга чолаачылап турган соон даргазы турган Саяш болгаш оон-даа өскелер-биле «найырлаадажып», ук черниң ам-мен курлавырын амыхууда дыка-ла шинчилеп ап келген дооруи ам чаңыт өвес. Еремеев биле Савине Кытыдан эрге чанырга тутпан чамдык даргалар кожа турганын бо херени ылап турар ажылдакчылар билир. Оны Тоора-Хемниң чамдык партыкчыларынан-даа бадыткап турар.

Хамааты Еремеевтиң улуг «үүжезинде» чүү барыл? Ам оюу кезектеп тургаш чазып көрээлинер.

Араалыг болгаш анаа «ТОЗ-11» деп ийи боо. 12 болгаш 16 мм калибрниг ийи-ийи адыр ийи дүүрге. 28 мм. калибрниг чангыс адыр дүүрге. 7,62 мм. калибрниг СКС хевирниң кылымал ийи карабиннери (чоокшуладыр дуранныг). 16 мм. калибрниң бир боо болгаш ак боолаар карабинниң ийи чамыы. «Барс» деп улуг боонуң дураны, сыын кыйтырар кылымал амырга хамыкшыда бир болуп турар. Оон алгыда, ук хамааты аны дүшеп үелерде чыдып, боолаары-биле чайкырлаан хоолайдан кылган таңдынның прижатчыгы. «УАЗ-469» машинаның кабыкы фараларын чүве машинадының болгаш метеллдиң чырыдар сетпелерин палбаа-биле ажыглап турган.

Милиция ажылдакчылары Еремеевтиң бажыңындан 10 бүгү-биле катай 5,6 мм. калибрниг 2800 октуг карабинге ажыглаары-биле тыпнаан 46 автомат октарын, ТОЗ-12 боонуң ок сугар ийи «магазинин» (боонуң болдунга тарууры) бөө болгаш ок хаптарын база бир кылымал бижекти тыпкаанар. Оон алгыда, үш тенекте дээш аарда кутхан 200 литр бензинге база «УАЗ-469» машинаның белеи тывылбас артыкы чаа ийи «чалгыны» мыта бар болган.

Чер-чуртуңа ажылдаан ам-мен, балык-байлан-ны тотчеглериниң кара кижилерге ужуражыр ажылдакчы Еремеев чедирип турган дооруи моон ылап. Мында кандыг-даа бадыткалдың херээ чок. Чамдык ажылагыйларның ачылары, ырак-узак тайгаларда, аян черлерде мал малдаан кадарчылар, ивижилер араатан аң коргудар боо тыппайн турда, Тоора-Хемниң бо «кожайы» бүдүн салбырның ачыларын дериттер хире ок-боону бодунда суп алгаш турганы ол-дур.

Хамааты Еремеев ынча хөй бооларны, октарны болгаш еске-даа херекселдерни кайнын ап турарыл? Ол хамааты ным ынчаар тайдырып турарыл? Бо аңчыларлар ниижи бүрүзүн кижилеп, ханы боденгырыл кыр. Маңаа тодаргай харыны ук районнуң истелге организацияларының ажылдакчылары үнүүр үеде бөөр апаар дээрзи чугаажок.

Сарыг-Сеп суурнуң бир чурттакчызы аралыг боо кылыр станокту бодунга тудуп турган. Милиция ажылдакчылары сагындырган соонда, ол оңу ыкы тура-биле дужаап берген.

База бир ядептиг чүүдүү ук черниң эрге-хоойлу черлериниң ажылдакчылары мөөң дининаткан чүве.

Тыва АССР-ниң Иштики херектер министерствозунуң күш-ажылга эдип кижизидер колониязының Тожу районнук девискээринде ыяш белеткеп турар херектеннериниң аразындан чамдык «аңчылар» база тыптып турар болуу берген. Тожуның аңчылы-биле домей-ле — октуг, боолуг, харын-даа шуут хостуг болуп турар! Ук албан черинде херектен Сергей Ооржак, ол-ла черде ажылдап турар бригадир Василий Маады олардан бир боонуу, ялаан наш окту болгаш 50 килограмм сын эдим база ийи четкини хавырган. Херектен кижилерге боо хамаатыл, бижек белеп ырбас дугурулт эвес чүве бе?!

Саяш-даа черге ынчетпес Н. Ю. Кирилловтан ийи четкини, кылымал бижекти ап-ыглаан. Ооң иетегелиниң чорудуп турар.

Бо наш чижектерден алгаш көөрге, бо хүннерде Тожу районнуң девискээринде бөдүүшкү болгаш оон курлавырларын чамдыктар ам-даа ажыглаар чоруттуп турар-даа болза, оон дужаатын иетегелде четпес турар даарга билдингир. Бо чүүлгө ажылды чүгле эрге-хоойлу ажылдакчыларының ужуу-биле иттүлдүп болган дырары берге дээрзи чугаажок. Ынчангаш оңу ре-жимнүң бүгү будурүлгелериниң ажыл-агыйларының коллективтери, хөй-ниити организацияларының демнелеп алгаш холга алыр ужурлуг.

Тожуның аң-меңи, оон курлавыр байлаа бөдүүн ниижилерге, келир үениң салгалдарынга хамаарыпыр.

Виктор КАРА-САЛ.

ЧУРУКТАРДА: милицияның улуг лейтенантызы Р. Бүрүнеи малчын С. Даржаа-биле чугаалажып турган рейдиде, хамааты Ю. Еремеевтиң шинчилгэ чыткан чепсээ.

Авторнуң фотолары.

База катап дыл дугайында

СӨС БОГУНДАН КАНЧАП АДЫРЛЫП АЛЫРЫЛ?

Тыва дыл дугаймында айтыргалар сеелгү чылдарда чидиг-биле тургустунуп, келир үеде ону чидирбозиниң талазы-биле санал-оналдар парлалгага кедүртүнүп турар апарган. «Тыва чугаа культуразының чугула айтырыглары» дел эртем-практиктиг конференциялың сүмелериниде биетинг төрээн дылывысты үлем ыяш хынгыдеряя хандырар хемчегларни тодаразы айтыпкан. Ооң эртекчизиден бээр элээн үр болуу берген. Ол сорулгага дүүштүр тыва дылды биске күүрүне дылы кылдыр үзүүлүг элыр дугаймында Хоойлу телевилединде айыткан. Ол база солуунга пирогттиңгы. Чонга чарлаан ол телевилединде хоойлу ёзугаар тыва дылды келир үеде камгалаары болгаш сайзырадыры керектүгеп. Бо аразында ону боттандырарының талазы-биле боттуг ажылдар шоолуг-ла тода көзүлбейн турар. Даллар дугаймында хоойлуну кушту кылдыр бидилаары Дээди Советтиң сессиязында негеттинип турар.

Бот дугайты төрээн тыва дылывыны күүрүне дылы болдурар, ооң арыг, байлак сайзыралы дээш санаалдан, детки база суртаалдан турар мен. Ынчалза-даа керек ейген болаалдар болгаш шинтирлеттинизэзи айтырыглар ам-даа уламчылавышаан. Үстүнде айыткан сорулгаларны амга чедир амыдыралга боттандырбайн турарын хомудавычыт-дыр. Сөс «хайнахтарын» кажан сөксадырыл, сес ботундан канчап адырлыыл? Ол сорулгаларны кымнар күүседирил? Бир-ле дугаарында башкыларга ада-нелер, албан-дужаалдыг кижилер, туска эртемнилер шупту кадыг бир деминг дузалажыры чугула. Чангыс аай арыг тыва дылга чугаалажыры ажыктыг болуур.

Бөгүүнде байдал ам-даа эргн хевээр, хажымымшкынның чугаа таптаашкында турбуштаап-дыр. Хурал-суглаага илеткел кылыры, санал-оналдаары, хөй-ниити черинге чүве чугаалаары бодамчалыг, үлегер-чижек болуур ужурдут. Бо түүлүү чамдык улуртулуу эштер тегываас боор-дур. Кайы хамаанчокка адырлыр-ла турар. Маңаа хөй-даа эвес, чангыс-ла чижектен көргүзүп Чыраа Бажы сүүрга профилактиктиг ажыллар кылып чоруур комиссия кижигүннериниң даргазы, районуң иштики херектер халдазының изчаңнигининн оралакчызы В. О. Куулариың илеткелинде «пайнак» сестер хөй болган. «Уголовный херектер», «воровство», «Көжээ», «Нарушение», «Повреждение», «Попожовщина», «Убийство»... ымча-ымча дүүш-ле, өзилерик орус, тыва сестерни халаш турупкан, бир домакка бирле орус сестү кожа тыртын аар. Дыннаарга аар, кандай. Дыннакчылар ындыг сестерни ам бадырлаавес, кедээ тыва ада-чедер-даа бар болгай. Орустарнын кыргүүлгени бүдүрүлүк чугаа үлүскә чедингир эвеэн бистингер.

Оон ынай төптүн-даа, чедээнни-даа улуг-биче албан-дужаалдыг даргалары, эрге түүлан удуртукчулар чугаа кадында-ла: «обком партиянын, райком партиянын установказын» сүт дигилеп, чангыс хепке шалтырган дег, чанчылчаан сестерни катаптап-да турар. Бажын орусчудуп, соон тыжаажыдып турар. Оңу партия обкомунуң, партия райкомунуң айтымышкыны дизе. Радно, телевидение корреспонденталериниде-даа чевенчидя тывалаар чоруктар бар.

Көөру агнадында чаартымтан, эге бижиттингеп чүве иеоүлбес, чон тур. Совхозтар конторалаарында сан-түлпер, отделиялерде, ажыктарде чарлалларны бакка-сокка орустап бижинивишаан. Кызылдың автовокзалында, аэропортта тывалап бижизи чүве чок. Хоорай, суурлар, черлерниң тыва аттарын өскертип, автобустар, «хлебовозда» соора-моора «Шагонар», «Чадаан», «Чира-Бажи», «Сут-Хольт» деп-ле маңдурлавышаан хевээр-дир. Оңу солуушарга чеже бижиивээн дээр. Эвээш-бите-даа болза, адилелерни ылаза чогуур. Төөмга чок чорук аттыышаан турзага тазажир бе?

Албан черлериниң, организациялариың, будурүлгелериниң аттарын ийи дылга чөкчараш ылаар ыяш бижир керек. Көдээзи малгы чон Кызыл хоорайның чамдык будурүлге черлериниң аттарын билбес-даа, тыппас-даа. Магазин «Молоко», «Мясо» тазиниң мурнунга «Сут», «Эът» деп бижизе, чон ийи сестү билнир апаар. Магазиннерге баразан аттарын база ийи дылга бижинир чугула.

Черле ынчангаш очулдурулку дег үлегерлээн сестерниң очулгазын хевээр адап, бижип чаңчыкса эки. Чижээ, ВЛКСМ — БАЛКЭ, профсоюз — профзевлед, ямыа — хаак, пустырник — хаг, бедана — ыялыш... сут дээн очулгаларымы тывазын ажыглазары чогумчалыг. Солуунар чамдыкта орузун-даа бижий бээр чорлу. Чамдык албан черлериниң, эрге-чагырганың, эрге-дужаалдың эрги-даа, чаа-даа терминнериниң кайзын-даа адап турар апарган. Чижээ, ямы — министерство, сайыт — министр, кожуун — район, ям — партия дээн мышкаш. «Моңу тыва терминнерге шинтирлеэрзи негеттинип турар. Дылдың чангыс аай негелдеринге сестерни тургузары, ажыглаары чугула деп болаар мен. Бурунгу амыдыралдың харагдаадын аъш-чем аймааның (млининг ак чемнин), өгүүң эт-херектелиниң, эт-сөлтин, идик-хептин, аал-аймак төрел-доргудуун, мал-маганның назы-дар аймыбиле, эм оъң тиүштериниң чингине аттарын чыып бижип, ажы-төлге өөредирн чугула. Солуунарга булуңнар тургузуп болгай. Мында тыва дылдың курлавыр байлаа хөй деп билзе чогуур. Ол мынаш-тыва дылдың эрги орфографттиг словарын байлаан тургаш, пунктуациянын эрилелиниле катап чаартыу чүвен үлегерин тып чугула боор тура. Тыва-монгол-да словарыны үлегерл болгай Чүрүм педагогикалыг, географиялыг-даа, эртемнер словарын үлүзүрери идиинчиг. Оон ынай тыва дылда номнарның хевээрээнны биелп дуурайып турар. Үрүглерга таарышкан тыва, өөрүг номнар мырыгай чок. Ном үлүзүрер чер бит-орулгачарылга сыллап алгаш, аныяк чогаалчыларның чогаалдарын шоолуг үлүзүвестээн. Эң чугула арга-даа, чаа-даа чечен чогаал номнарны кемчөлбээнин. Аныяктарывыс, өөреникчилерибис тыва дылда ном номчувайн турар, оларның найдыс-ла-бир ылдаган-биле сонуургалы ошкен, номчулгаже сундулаа чок апарган. Оларны хандыкшыдар солун номнар керек. Ноот чогаал номчуваска дыл, чугаавыс, угаан-медереливис канчап сайзырарын. Өөредилге-даа, чечен чогаал-даа номнарын тыва дылга эдерлер хемчегларни алыры парлалгадан негеттинип турар. Бистн чемгерер үүже ноо болур. Эртемденнер-даа, чогаалчылар-даа шынарлыг чогаалдарны, номнарны бижикирия үе негеп турар.

Тыва чаагай чанчылдарны кижизидилге хераанге, дылга, чогаалдарга ажыглаары, керүзери эң чугула дээн санаар мен. Бо бүгү айыткаан үүлдерни үстүкү албан черлери тоомчалыг кичээнгейге ап, дээштиг хемчегларни алыр болза, эде тургустунушкунувн херээ болбас деппе! Оон-биле кады хөй-ниитә болгаш дыдыы ээзи болур кижи бүрүзү бир баг боол, демнп кадыл, тыва дыл болгаш бижинн үдам ынай сайзырадыры күзенчиг. «Тыва дыл» ниитылеринн тургузерин детклир мен.

Осур-оол МОНГУШ.
РСФСР-ниң школазынын алдарлыг башкызы.

Чагааның изи-биле

ЧҮГЛЕ АЖЫЛДАП ТУРАР КИЖИЛЕРГЕ БЭЭР

Редакциига кандыг-даа чагаалар келир. Ол кээп турар чагаалариың авторларының чамдыктары өөрүшкү мактаныл илеретпес, бир чамдыктары ажыл-агыйда бар-боол турар четпестерни сөглалап бижээн болгулаар. Ынангыш шүүлгмүүледиг чагаалариың соо-биле чорүүн, ында айытнан түүлдерни ылаптыы-биле тодаралып алыры-биле чагаалыг ниилбиле чоруурду — солун ажылдактыларының хүлүүлгези. Чүге дээрге чагаалыг артында кижилер, оларның салыы-чолу, ат-алдары, арыннүүрү туруп турарын журналистер эки билип турар. Ынчангаш шүүлгмүүледиг чагааларны истеп, хынап алыры-биле республиканың районнарынче болганчом-ла аъттаныптар-даа ужурбус ында.

Бир чагааның изи-биле Хову-Аксы суурга четтим. Ук чагааның утказын маңаа кысказы-биле кинрерге мынаар: «Сөөлгү үеде сетки-ирге таарышпас түүлдер бар апарган. Бистиң суурдан орус дылдыг хөй чон кежүп чоруп турар. Ол кежүп чоруп турар кижилерниң «тывалар бисти үндүр сывырып тур» дээн сестерни чеже-даа дыннаадым. Чүрттап олурган бажың-бастадың бронынап турар. Тараажык, өөредүм, хамык дагаа кемнээлээ садыл алган кижиге бажыңын бронынап берип турар. Бажыңнарын 2500—3300 акшага садып турар. Ындыг кижилерге Дербеевв, Плюсельщев, Ручкин, Глухов, комбинат директорлорун орлакчылыг турган Петрочиковв, директору турган А. Голиков хамаарыр. Бүрүнеиниң сөүг-хөрөнгизин ынчаар самчыгдап, кара туразында ажылдап турарга белүр бе? Сөөлгү үеде комбинатта кадрдар, специалистер чедишпес. Бо бажыңнарны чалаттырып келген специалистерге берзе? Бүгү напынында ажылдап келген күш ажылдың хоочулларына бо бажыңнарны берзе. Хөй ажы-төлдүг Иван Чулажык, Галина Балчыймаа, Валентина Ооң-даа-биле өөредүүлер сымарлаалып орар. Бо бүгүнү комиссия дүрген каап хынап, «Шын» солунга чырыкарын улуу-биле дилеп-дим» деп, автор бижээн.

Бир дугаар ужураашкан кижиниң чаагай аттыгы. Ады ажыктан турар төөлүрүүн дээштиг-биле, тыгаарлыг-биле автор бадыткаар сөөлү. Чагаага хамаарыштыр чамдык кижилерге ужуражыры-автор сүмелээн чүве. Улус депутаттарының Хову-Аксы суур Советиниң күүсүмнүү комитединиң даргазы Л. А. Карпованың кабинединге кирип база чугаа кылдым.

— Август 8-те медээ дүүгаар альярга, бистиң суурдан 1600 кижи кежүп чоруткан. Оларның аразында шөлөчаларда-да, школа назыны четпес уруглар-даа бар-ла. Ниитизи-биле 400 акшат өг-бүле кежүп чорутпар. Автотранспорт будурүлгезинден бедин 65 кижи кежүп чорутту. Садыгда, ниитиниң чеменинде черимде, хлеб заводунда ажылдаар кижилер чедишпейн турар. Суурда 100 квартира хостаган. 18 квартираны кежүп чорутткан ээлерия броньнап каан. Кежүп чорутткан улустарның чүрттап олурган бажыңнары дээргеле комбинаттың бажыңнарыла болгай. Ол бажыңнарны комбинаттың цехтериниң аайы-биле быжыглап каан чүве. Гидрометаллургия, транспорт, даг цехтери, капитал тудуг участогу дээш адырлар-ла комбинатта хөй. Ынчангаш чүрттаала бажыңнарын чүгле ол цехтерде ажылдап турар кижилерге бээр кылдыр чурумчудуп каан — дээ күүсүм даргазы Любовь Александровна Кирсова тайылбырлап олурду. Оон чугаазынга бүүтүревес аргам чок.

— Улустуң өөредилп чүгаалары база кожуут апарган дыр-дыр ийин бо — дээн, от уламчылалы. — Чүрттап ергаи деэлүмнү ынча ажыага садыңнаш барган деп чугаазыны бодум. Бөзин дыннаан мен. Херек кырында ындыг эвес. Боттарының тудуп алган гаражын, тараш алган огородун садыпкаш, кежүп чорутпан хевээр бар кырын. Тывалар орус дылдыг хамаатыларны үндүр сывырып турар деп чугаа база барымдаа чок. Төп солуннарда бижип турар Тыва дүүлгээда чүүлдерни база номчуп турар мен. СЭТА-ның корреспондентизи В. Даниленко кежүп чүүлүнде бистин комбинаттың директорту дагжыларыны омончуларга үдедип алгаш, ажылынга чедирип турар бис дээш цын эвес чүве-дир. Ындыг чүве биле турбаан деп, шүүсном даргазы чугаалаан чүве. Чүүлүнде чүгле ол цехтерде ажылдап турар кижилерге бээр кылдыр чүр

Кадыкшыл— байлаавыс

ВИТАМИННЕР

Угаав-сарыыл болгаш чүш-ажыктың арга-шинчизи чүгүр доннелинге тургузарынга витаминнерниң ролю хөй-ле даа аажок улуг. «Бит» дээрге латинней «амыдырал» дэн. Витаминнер кижиниң организминге ортенник чугула кол чем бүдүү. Медээри болур. Организм оларны боду бүдүрүп ап шыдавас. Ынчангаш белен предприят хевирлиг турда. Ам-даа-чем-биле кады алыш-дыр эвес организм үр үеним дургузунда витаминнерни чүгүр хемчээлинде алдайн-даа болза, авитаминоз тыпкыл болур. Ол кижини өлүмге-даа чедирип болур берге дыр.

Ампы үеде кижиниң организмизи энергия-биле хандырып турар 13 витамин бар. Шынгыя часкы үеде витаминниң чедишпезинден үнүмнүң бергедежир болгаш кижи күш чок, шагыргай, чүү-даа кылыр хөнүү чок апаар. Ол үеде С витаминниң аскорбининг кислотаны чүгүр 70-90 хүүгү чедир алдайн турары аъш-чем ишкартыдыкчыларының шинчилелдериниң чем илереен. Кижилериниң хей кезиниң ханында үк ви-тамин чугуур деннелиндеп 2-3 харын-даа 10 катап күү-дүү болуп турар. Профилактиктиг сорулга-биле С витаминни ченнүн чүгле 1-2 түрү-дүү иижип турар. Оон үламның-даа дииш шаларга ханыраар ышкынның эң баштайгы дем-даш, донуу, соокка алыскаанынан хей аарыглар тывар. аарыгдал апаар болгаш ате-рослерожка база чедирип болур. Ол ышкаш С витаминниң чедишпези организмге ак клетказарын (канцерогенниг бүдүмелдери) тывыл-дырар.

Сетиил хайныышкынныг болгаш кара күш чарыгдалы хей негеттинер ажылдыг кижилер аскорбининг кислотазынга бүдүн чартыкты, азы-йын катап хойнуң инер болза эки. Ол таакпылаар кижилерге база хамаарыжыр.

Совет Эвилелинде кадык камгалал албан черлери суук болгаш кадыг 160 хевирлиг витаминнерниң бүдүрүп ап бүдүүн турар. Олар эмнелерниң, дошкольныйлар, школ-никтерниң талазы-биле даштыкы витаминнерден чыда калбас.

Кижилерниң кадыын-ка байдалы эмнижилер дизе, аъш-чемни витаминнерден негеттинип турар. 1939 чыл-да ак далганны витаминчиден иелээн турган Оон-даажан. Ол дүржүлгенни америкалар цингоздың тывыл-ганнаан, мынчага улам, үлүлеп-ишаан. Америк хлеб-печенык-чыларының шинчилээ-шиниативазы-биле хлебтя баштай үш витамин-биле байлакшыдып турган болза, ам 6 витаминни немеп турар апаран.

Бир профессионал-техниктиг учидищениң сурүүлдарын шинчилеп көөрге, хүндө алыр үжурлуг 70 мг аскорбининг кислотаның орнунга олар үүле 14 мг-ны-ла оон-даа эвээдээ ап турар болган. Шак ындыг байдалдан арыш шивишкилээр ажыл-чаң өскерлир, кылык танывысал, хорадаачал, чүү-даа-дыыл албас апаар, ки-чээлдерге олуруксавас хөөнүлер тыптыр.

Ревит, ревит, ундевит витаминнерни алгаш деннеп көөр болза, эң хой компонентилердея тургустунган витамин ундевит болур. Оон чангыс драженинде 11 витамин бар. Ол дээрге бир хүнде организмге керек дозадыр. Ону кижи чазын чангыс дражелеп ажыглаар болза, ийн ай болгаш нормазынга кирер. Ынчангаш эртем-кежээ чангыс-чангыс драже-тел неделя, азы он хонук дургузунда ижер болза, дүрген нормага кирер.

Ынчаар ижип дооскаш, хүнде ижер хемчээлинче (1 драже) кирер.

Сөөлгү үеде байлалдың нарыыдааны-биле холбаш-тыр витаминнерни аптека-тар рецепт-биле садар апар-ган. Эмнеп турар эмчизи-биле сүйелешкеш, чогуур ви-таминни рецепт бүүгаар са-тып ап болур.

Кадыынар байдалын экижилиң ажылгыр, омак-сеткек болуксазынарза, аарыг-арынык тывылдырбас дизи-керге, витаминнерни ажыг-лыпар.

Надежда ДОНГАК.

«Ыдыктыг тоожулалдың» 750 чыл оюнга

ТЫВА ТӨӨГҮЗҮН ӨӨРЕНИРИНГЕ АЖЫКТЫГ АЖЫЛ

1990 чылдың июньда ЮНЕСКО-нуң күүсекчи чөвүлелиниң хуралы моол удуртуу «Моолдарның ыдыктыг тоожулалы» («Сокровенное сказание монголов») деп төөгүүлүг чогаалының 750 чыл болгур оюн Бүгү-делегей чергелиг ыдыктыг-дыр деп шиитпирни хүлээп алган.

Ол үеге чаагай бо чылдың августа 14-тен 19-ка чедир Үдээн-Батырга үк чогаалдың 750 чыл болган оюнга тускай-лаан. Бүгү-делегей эртем конференциязы болуп турар. Оон ажылынга дөмей хой турган-дыр. Моолдар өөренип турар эртемденнери киришкен. Оларның арагызга совет эртемденнер хей. Ол ыдыктыг болгаш үжүрлүг-дээ, чүге дээрге орус эртемденнер «Моолдарның ыдыктыг тоожулалын» шинчилеп, ном-ыдыктыг тоожулалын» шинчилеп, ном-ыдыктыг тоожулалын» шинчилеп, ном-

Бүгү чурттарның пролетарийлери, каттыжыңар!

ШЫН

СЭКП Тыва обкомунун, Тыва АССР-нин Дээди Соведиинин болгаш Министрлер Чөвүлелиннин органы

1990 чыл
август
17
пятница
№ 187 (14387)

1925 «ыдыг» үндезидеттинген

Орто 3 кап.

Малга шынарлыг, четчир чем дээш

СӨС-БИЛЕ ЭВЕС, АЖЫЛ-ХЕРЕК-БИЛЕ КӨРГҮЗЕР

Кызыл районда «Көк-Тей» совхозтуң Көк-Тей сүт-бараан фермазының чанында бетоннаан оңгарларда силосту салып турар. Таңды районда «Революцияның чалбыжы» совхозтуң шолдеринде тараан чаңгыс чылдыг мал чемнерни боже дажыглап, ону силостап эгелээнден бээр элээн каш хүннер эрткен.

— Бир улуг оңгарны долдурунаа бис, ам бо оңгарже салып эгелеливе деп- «Көк-Тей» совхозтуң трактористи Андрей Петрович Хижа чугаалады.

Балтазындан ногаан массаны чүдүрген машиналар кээп-ле тур. Чолаачы Александр Владимирович Верещагин база чедип келди. Ооң самосвалы аар чүктү бир ийиндеп дүжүрдү. Бедик оңгарже урарга ковей чүүл хензиг чүве урунаан дег болду.

Балтазындан кескен мал чемнерни дажыглаарыга хөй машинаны киришкирген. Кызылда АТБ-лерден безин он ажыг машина ынчаар чоруп, силосту эккеп турар дээрэн билдинди.

ЧУРУКТАРДА: Көк-Тей сүт-бараан фермазында силос салышкынында тракторист Андрей Хижа, Кызыл АТБ-зиниң чолаачызы Александр Верещагин; Оңгарже силос уруушкуну.

Ондар ОХЕМЧИКТИҢ, ДОКМИТТИҢ фотолары.

Владимир

Амгы үеде республиканың бүгү ажыл-ишчилериниң бир эң кол чугула сорулгазы болза, малга бижыг чем бааларын тургузары. Ол дээрге чүгле совхозтар ажылчыннарының, малчыннарның эвес, харын хоорай, суурлар чурттакчыларының база дөрт кирижир ажыл-херээ. Чооктага чаа Тыва АССР-ниң Министрлер Чөвүлелиниң Президиумуң республикада мал чеминиң баазазын тургузар, мал кыштаглаашкынынга белеткел дугайын база ёске айтырыглар-биле чергелештир чугаалашкаш, ол талазы-биле кылып чорудар хемчеглерни Агроүлетпүр комплекизинге, чер-чер Советтерниң күүскомнарынга даалган.

Мал чеми белетнели дээрге бистиң ажыл-агыйларывыста чыл бүрүде эң чугула сезон-дур. Харын сезон эвес, ам бүдүн чыл дургузукда кылыр ажыл апарган. Шынап-ла, эрткен кыжыл-даа ынчалдывыс. Ажыы-биле чугаалаарга, мал чеми — сигенни четчир кылдыр белеткеп алырының аргазы бистиң республикада бар. Чамдык специалистер, улуг назылыг хоочун кижилердаа ынча дээр. Чүгле машина-техника-биле белеткээр бис дээр болза, план харын күүсеттинмес-ле.

Амгы үеде республикада мал чеминиң белеткели. Тыва АССР-ниң Статистика эргелелиниң киирген медээзин ёлүгаар алырга, мындыг: август 13-те ниитизи-биле 26874 тонна сигенни белеткээн, ол дээрге планның 13,2 хуузу-дур. Эрткен чылдың бо үезинден барык он хуу эвээш. Дыка хожудап турардыр бис. Эң ылаңгыя Эрзин, Кызыл, Монгун-Тайга, Тожу, Бай-Тайга районнар 3-8-ле хуу ажыргылаан. Шак мындыг темп-биле ажылдаар болза, сигенни белеткээнин бо чылын доозар бис бе? Эң-не дээрге дээш районнарывыс — Таңды, Тес-Хем, Улуг-Хем, Бии-Хем. Шын харын, чамдык районнарның, совхозтарның девискээринде каан-халың болган. Ол улуг чылдагаан болбайн канчаар.

База бир чылдагаан — чаъс-чаашкыя. Ынчалза-даа бо таварылгада база арга бар — сенаж салыр херек.

Ылап-ла шак мындыг арганы ажыглаашл. Барыын-Хемчиктин ажыл-агыйлары 2500 тонна сенажты салгаш, планның барык 66 хуу чедирген. Мурнуку чылда бии-хемчилер мал чеми белеткеп албайн, кыжын дыка-ла түрээн, девидээшнер. Ам районнуң девискээринде от-сиген эки үнген. Мал чеми белеткээринге чаъс шаптыктыг боол турарын барымдаалаашл, сенаж салырынче хол ынчээгейин угландырагаш, ол талазы-биле планның 78 хуу чедирип, республикада бир дугаар черде чоруп турар. Сенаж белеткелиниң талазы-биле оскелерни дыка мурнай берген ийи районувус бо-дур. А арткаларында темп дыка муду. Бай-тайгалылар чүгле 33 тонналы, улуг-хемчилер 390 тонналы салып алган. Үшүү белүүге 20-20 хуу берип четпеен. Сут-Хөл, Чөөн-Хемчик, Тожу, Тес-Хем районнарның ажыл-агыйлары сенаж белеткелиниң дугайында медээ бээнин киирбээн. Ындыг болганда, олар ону белетиевейн турардыр.

Малга витаминнит сиген долганының ажык-дузазы канчаар-даа аажок улуг. Ону белеткээрингe агаар-бойдус шаптыктавас ужурлуг. Ол хиреде планны чүгле 14 хуу чедирген бис. Эрткен чылдаазындан база-ла озалдап турар. Ол дөрт районувустуң чартыы ону белеткеп турар. Амдыызында чөөн-хемчиктилер 394 тонналы салгаш, оскелерни мурнап турар. Кызыл районнуң, Каа-Хемниң ажыл-агыйлары түс-түзунда 203, 349 тонналы белеткээн.

Ам августуң бирги чартыы доозулган. Мал чеми белеткеп эгелээнивистен бээр бүдүн чартык ай ашкан. Темп чүге күдүл? Сиген чок бе? Бар. Мал чеми белеткээринин дугайында чүгле районнарга эвес, харын совхоз бүрүүнүге чугаалажып келген бис. чугаалажып-даа турар бис. Ол хиреде сигенивис, сенажывыс эвээш. Организастыг ажыл эвээш-тир. Чугаалажып-ла, чугаалажып-ла турар, а хол-биле тутказ ажылдап кириптерлер эвээш. Уе дыка таарымчалыг — сургуулдар болгаш студентилер дыштанылгада хевээр. Ол дээрге улуг, хөй күш. Олар харын шиолаже, ортумак база дээди өөредилге черлеринче баарының мурнунда акша ажылдап алыр улуг сонуургалдыг болгай. Шак ындыг эптиг байдалды ажыл-агыйларның удурткучулары ажыглавайн баар-дыр.

База бир чылдагаан болза, каяа-даа районда бо сезон кирип түүк үезинде куда арттирери ниидээн. Чаңгыс-ла ажыл-агыйга безин харыүда, чаңгыс-ла хүн 3-4-даа куда болгулаар-дыр. Шын, чиниүң амыдыралын көөр, берымдаалаар херек. Ынчалза-даа кудаңы сеолүүреди. Чижө, октябрь айда, мал чеми белеткеп, тараавысты, ногаавысты, картофелинисти ажаап, савалап алганывыс соонда чүге шиолаже эрттирип болбас бис? Бо дугайның мөрүнде солуннарга база бижип келген, саналонналдарын улус киирип турган Чоннуң үнүн дынназа!

Мал чеми белеткелиниң талазы-биле бистиң республикада амдыызында тода чүүл-отчёт чок деп дөрт чугаалаар херек. Август айның 13-түң медээзин Тыва Агроүлетпүр эвилел база Тыва АССР-ниң Статистика эргелели киирген, а чамдык саңнурагайлар аңгы-аңгы. Бо чүү?

Ажылды организастаар, улустуу, техниканы эвилел-дээр-ле болза, аргалар бар. Сигенни сери кырынга күргадыр, ону араттарның аргазы-биле долгаап, ыяштарга азар, чаашкынныгга сенаж салыр... Бо бүгүнү организастава. Бескен сигенни үр чыттырбазы-биле бичии-ле алс турар аразында, ону андарын кургадыр херек. Шынарлыг чемни белеткеп алыры, чеченчидип чугаалаарга, малга эм ышкажыл. Мал чемин чүгле коллективтер, арендалыг бригада, звено белеткээр ужурлуг деп ынаныр олурар болза кенгүс таарышпас. Ындыг таварылгада артык сеткил ара дүжер апаар. Оон аңгыда, совхозтар бот-башкарылга-ла дээш, чүгле боттарывыс билир, шинтпирлээр бис дээрге база таарышпас.

Дүжүт ажаалдазы эгелээгиже чедир ам-даа үе бар. Ынчангаш ол арганы долу ажыглаар херек.

УЖУДУУШКУНДА «ПРОГРЕСС М-4»

СЭТА-ның дыңнадыы

«Мир» эртем-шинчилел комплекизинге моон сонгаарры ажылдарының программазын (сагтаар 1990) чылдың август 15-те Москванны-биле 08 шак 01 минутада Совет Эвилелинден «Прогресс М-4» автоматтыг чүк кораблин салып үндүрген.

Корабльди салып үндүрге-ниниң сорулгазы белеткээ башкарылгалыг «Мир» комплексте чарыглаар материалдарны база ямаң-бурт чүктерни чедирери. Телеметрактиг информацияның медээлерин сагтаар автоматтыг чүк кораблиниң борт системалагы чогумчалыг амыдыралдорүүр.

ҮЕНИҢ СУДАЛЫ ДҮҮН

Медээлер

ИДЕГЕП АРТААЛЫҢАР

Тыва АССР-ниң Иштики херектер яминистерствозунуң хуралдаар залында ведомстволар аразының төвүлел хуралы болганы бистиң корреспондентивиске дүүн дыңнаткан.

Ук хуралга Тыва АССР-ниң ИХМ-ниң, Күрүменниң аңыыл чок чорук комитединиң база республика прокуратурасының харыысалгалыг ажылдакчылары, а ол мыкаш Таңды, Тес-Хем, Улуг-Хем, Чөөн-Хемчик, Барыын-Хемчик, Эрзин районнардан болгаш Кызыл хоорайдан чалаткан эргежкойлу ажылдакчылары наңиялар аразында хамаарылгаларның үндезинниге болуп турар корум-чүрүм үрээшкиннериниң дугайында кеземче херектерни чедир истээриниң болгаш көрдүнүп турар материалдарның организациязының дугайында айтырыгларны чугаалашканнар.

Республика прокуратуразының истелге киидининиң начальниги С. Я. Березко Кеземче коденизиниң 74 чүүлүнге дүүжүр (кижилерниң национал дөн эргелиг чоруун хажыткаңы) яңышинчилиг кеземче херектериниң истелгезиниң канчаар чоруп турарын, иштики херектер министриниң орлалчызы Ш. М. Шойгуну каржы хулиганнашкыр болгаш еске-даа хей-нитки ужур-утказыг кем хөреңүүлгединишкиннериниң тыва шиналарны, бажыңнарда дажаары болгаш боолдарда дөөш оон-даа еске) дугайында кеземче херектериниң истелге чорудуушкунунда, а КАК-тың төлээзи В. С. Чанзан наңиялар аразында ош-өжээнни хөөрлээлдеримче угланган хөделинишкиниңг кижилерни илередин тыварының талазы-биле шалыпкын дилээшкин ажылдарының түңнелдериниң дугайында илеткелдерни кылган.

Хуралга чыглып келгенер республикада тургустунуп келген байдалды яңыбурү таладан сайгарып көрүп, чүгле ведомстволарның аразында кады ажылдажылгаларның түңнелинде кескү чедишкиннерни чедип ап болдуруун айытканнар.

БӨГҮН ЧАГЫДЫП АП ТУРАР

Каа-Хем районнуң «Совет Тыва» совхозтуң удуртукчулары 1985 чылда-ла Аржаан аттыг чылгы фермазын организастап тургускаш, кижиниң кадыкшылынга дузалыг, ам шынарлыг хымысты кылып эгелээн.

Бо хүннерде фермада 46 бени саап турар. Ында аныяк кыстар Татьяна Бичө-оол, Лариса Салчак хүнле белерни ийи катап саап, 75-80 литр чедир эки шынарлыг сүттү алгаш, хымызап турар. Коллективтиң бир эки түүлү чүл дээрге, олар чедип алдынган чедишкиннериниге доктаавайн, доктаамал аргадуржулга солчуушкунун чорудуп турар. Чоокта чаа фермаңың саанчылары Башкир АССР-ге бе сүдүнден хымыс кылырының тускай курстарында өөренгеш келген.

Аржаан аттыг фермаңың кылган хымызын «Чедер» курорттуң, «Чүрек-Дөргүн» профилактоpийниң дыштанакчылары, «Кара-Хаак» совхозтуң ажыл-ишчилери күзелдин-биле чагыдып ап турар. Ывнчалза-даа мындыг мунгараачыг түүлдү чугаалавайн барып болбас. Ферма-да хымыс савалаар болгаш еске-даа дериг-хереңселдерниң орта ажылдавайн турарындан, бүгү ажылдарны хол-биле кылыр ужурга таваржып турар. Ындыг-даа бол, хымысчылар бөгүн база боттарының хереглекчилеринге савалаан амданыг хымысты чорудар.

Хостуг индир

ДУЗА-ДОМЕК БОЛУР ИЙИК

Сөөлгү үеде бистиң республикавыста корум-чүрүмнүң сулаараның бистер, мурнунда «олуруп чораан» эрлер көрүп, дыңнап-ла ор бис. Кем-херек үүлгедиишкиннерине удур демисел чорудар дээш суд, прокуратура, милиция ажылдакчылары, хөй-нитти организациялар хемчеглерни ап чорудуп-ла турар, ол хирезинде оларның күженишкиннери чогуур түңнелдерге чедирбес боор-дур. Чүге дээрге мен бодаарымга, чүгле чаңгыс таладан хеделиишкиннер адаандан деткимче албас болза, ындыг дүрген үре-түңнелдиг бол-бас ийин.

Бистерни, кажан-бир шагда частырыгны кылгаш, «улуг аалга» чораан кел-теннерни, чер-черде шала хыйыртап көөр дээрден башка, кем-херек үүлгедиишкиннерине удур демиселге хаара тутпас-тыр. Шуут-ла ажыы-биле чугаалаар болза, бистиң чамдык-тарывыстың авторитеди аныяктар аразында чамдык организацияларындан артык дең бодаар мен. Эргежкойлу организларның ажылында эде тургустуунуңуң ындыг-ла кончуг догузун болганда, аравыста актыг черге шинтпирлеп улус баар. Харын оларны аныяктар көргээр, дүжүүлээр, аайындан эртпес болур чүве. Кем-херек үүлгедиишкиннерине удур чоруттунуп турар хемчеглер-биле кап-сырлаштыр шак ындыг бай-улуг эттиме бергеи авторитетниг «домзаактаанныр-ның» аас-сөзүн, дыл-домаан бо ажылга ажыттаар болза, оон черле багай түүлү үемет, чүгле янзы демиселге дужаар дең болдур дээш.

Кижи аныяк чаңгыс чорбаан эвес. 16—17 хар дээрге аныяк кижиниң караа көрүүлээр үези ол-а хуузу аренда керээзи-биле ажылдап турар.

— Шарбый-оол Сарыг-ооловнч, силер-биле ужуражыры-ның мурнунда Ө. Ч-Чыраа. Торгалыг талазының эдээн каш малчыннарның ажыл, амыдыралы-биле таныштым. Оларның чамдыызы эконочиктиг өөредилге хамаанчок, зооветеринарлыг өөредилге сөөлгү үеде болбайн барган дижип орар чорду. Аренда керээзинче дораан-на чүс хуу түүкүп кире берген дээрге, шала бузуренчиг эвес-тир. Бо түүл эөлчеглиг кампания болу бербээн ирги бе?

— Шаптырыгдыг айтырыңарның үүлдүн биилеп ор мен. «Ак-Чыраа» биле «Торгалыг» совхозтарның малчыннары арендаже чүс хуу шүүлүнүң үстүнде чугаалажып болгай мен. Оон аңгыда, өө-бүле керээзи-биле аренда-дан кааптаан малчыннарның арендага кирээшкиннерни бөлүк дооруун үүлдүр берип. Канчаар-даа ажылдап чорааже, ксөлүр үе дөмей ле аренданың талазында болгай. Министрлер Чөвүлелиннин, профоблчөвүлелдин доктаалында-даа болза малчыннарны депшилгелиг аргаларынче дүрген көөрүүн айытпаан. Бистиң талавыстан мында кандыгдаа чигзинниишкин чок ийин.

Доктаалдың күүсеглдезинге хамаарыштыр бодаларывыс улаштыр чугаалаптайн. Бистиң районувустуң малчыннары чайлагашкынынга оскошкыстаанны дөмей 40 хуу немелде телевирни ап турар. Малчыннар пенсия алыыр чеди бергее, ажылдавайн шинээн чедирээн-ниң оралеы түүлүүн бажыңнарынга кандырып турарывысты үүлүнде чугааладым.

— Доктаалда аныяк малчыннарны өөредириниң, өөреткен малчыннарга немелде төлевир дугайында база бижээн болгай...

— Бо чылын 8 аныяк малчынны өөредилген бис. Оларга 3 айның ай санында 100 рубль стипендияны төлээрин база оларны белеткеп малчыннарның ажыл-төлевиринге 15 хуу немелдени бээрин херек кырында боттандырган бис. Чаа малчыннаан аныяктарга өглерни халас берип турар. «Коммунизмче орук» совхоз шак ынчаар 16 ег берген. Ол ышнаш оларга мал садарын өөренип көрүп, садып-даа турар чүве.

— Районда малчыннарның шолээзин, дыштанылгазын канчаар организастап турарыл, Шарбый-оол Сарыг-ооловч?

— Малчыннар эөлчеглиг шолээзин ап, аржаан-сугларга кадыын экижидип ап турар. «Үш-Белдир» болгаш «Чедер» курорттарынга алган путевкаларының 60 хуузун чүгле малчыннарга берип. Ол аңгыда «Сентябрь-каже» путевкаларны оларга берип турар бис. Моол Арат республикага 24 кижи составтыг бөстүн. Алмата 25 кижи туристер дыштанган. Малчыннарның кадыын экижи-дер, дыштанырынга таарымчалыг болзун дээш Улаатай, Аксы-Туруг болгаш Талдыг-Чарык аржаннарынга шеф кужу-биле кескү ажылдарны кылдывыс. Улаатайда бичии бажыңнар эптээш, ында 20 орун салдывыс. Тускайлаан үгектиг «Москвич» хүдүлүүне аржаннарга чедип, ында дыштанып турар кижилерге эргежок чугула аъш-чем бараанарын садып турар. Аржаннарже малчыннарны чедирери, дедир эккээри кайы-да совхозта талас. «Харааачыгай» биле «Байлак» пионер лагерьлеринге 205 уруглар дыштанган. Оларның кож ногаргүүлүнүң ажы-төлү бооп турар дээрге билдингир.

Тыва АССР-ниң Министрлер Чөвүлелиниң болгаш профоблчөвүлелдиң доктаалын амыдыралга боттандырар талазы-биле чамдык эки түүлдер Өвүр районда кылдының турары корреспондент биле РАҮК даргазының беседелзындан илдең-дир. Ынчалза-даа күүселде четпес дээрэн, дараазында фактылардан илереп чыдар. Бо чылын районга малчыннарның 19 бажыңнарын тудар тургаш, амта чедир түүле 4-ту тутказ. 118 чуңар-бажыңнарның түүле 5-и ажылгалга кирген. 34 кыштагның электрижидилгези болдунмайн барган. «Коммунизмче орук» совхоз дуржулгалыг дагдыныкчы малчыннарга аныяктарны быжыглаан, 100 рубль стипендия төлээрин организаставаан. Четиестерниң дайзызын ам-даа уламчылап болуур.

Чыл төнчүзүүге чедир ам-даа элээн үе бар. Ынчангаш районнуң агроүлетпүр каттыжышкыны, совхозтар удуртукчулары, көдээ Советтер бо чылга планнаан ажылларның күүселеэнин чедип ап, малчыннарның амыдыралчуртталгазын экижиндеринге хемчеглерни бирги чергеге айтырыг кылдыр көөрү чугула-дыр.

Күүселдени контрольдап тур бис

ЭЛЭЭН АЖЫЛДАР КЫЛДЫНГАН

Малчыннарның социал амыдыралын үндезинни-биле экижидер сорулга-биле Тыва АССР-ниң Министрлер Чөвүлели болгаш профэвилелдериниң Тыва область чөвүлели эрткен чылдың декабрь 22-де чугула доктаалды хүлээп алган болгай. Оон күүселдезин мал-маганы арбын ыраккы Өвүр районда канчаар чоруп турарыл? Маңаа хамаарыштыр айтырыгларны бистиң корреспондентивис Кодур-оол Оюн районуң агроүлетпүр каттыжышкынының даргазы Шарбый-оол Сарыг-ооловч Кууларга салган.

— Доктаал үнгенден бээр ам сес ай чедип тур. Аңаа дүүштүр районда кандыг боттуг хемчеглер хүлээп алдынганыл?

Бир-ле дугаарында, организастаг айтырыгларга доктаал киирбейн № 101 ол доктаалды амыдыралга боттандырар деп 1989 чылдың декабрь 21-те болган равон Советниң сессиязынга түүлээ шинтпирни түүлээп алган. Бо чылдың апрель 3-те СЭКП Өвүр райкомунуң бирозуунуң доктаалы база үнген. Үстүнде аландынган доктаалшинтпирлерни боттандырар сорулга-биле бисте элээн ажылдар ажылдынып турар чүве бо.

Чижээзээрге, малчыннарга экономиктиг өөредилгени организастап, аңаа аренда керээзи-биле ажылдарын өөредириниң түүлүнде «Кайыл-түк» болгаш «Коммунизмче орук» совхозтарның чаштыларге арендаже 100 хуу чедип. «Ак-Чыраа» совхозта малчыннарның 90 хуузу, «Торгалыгда» 34 хуузу аренда керээзи-биле ажылдап турар.

— Шарбый-оол Сарыг-ооловч, силер-биле ужуражыры-ның мурнунда Ө. Ч-Чыраа. Торгалыг талазының эдээн каш малчыннарның ажыл, амыдыралы-биле таныштым. Оларның чамдыызы экономиктиг өөредилге хамаанчок, зооветеринарлыг өөредилге сөөлгү үеде болбайн барган дижип орар чорду. Аренда керээзинче дораан-на чүс хуу түүкүп кире берген дээрге, шала бузуренчиг эвес-тир. Бо түүл эөлчеглиг кампания болу бербээн ирги бе?

— Шаптырыгдыг айтырыңарның үүлдүн биилеп ор мен. «Ак-Чыраа» биле «Торгалыг» совхозтарның малчыннары арендаже чүс хуу шүүлүнүң үстүнде чугаалажып болгай мен. Оон аңгыда, өө-бүле керээзи-биле аренда-дан кааптаан малчыннарның арендага кирээшкиннерни бөлүк дооруун үүлдүр берип. Канчаар-даа ажылдап чорааже, ксөлүр үе дөмей ле аренданың талазында болгай. Министрлер Чөвүлелиннин, профоблчөвүлелдин доктаалында-даа болза малчыннарны депшилгелиг аргаларынче дүрген көөрүүн айытпаан. Бистиң талавыстан мында кандыгдаа чигзинниишкин чок ийин.

Доктаалдың күүсеглдезинге хамаарыштыр бодаларывыс улаштыр чугаалаптайн. Бистиң районувустуң малчыннары чайлагашкынынга оскошкыстаанны дөмей 40 хуу немелде телевирни ап турар. Малчыннар пенсия алыыр чеди бергее, ажылдавайн шинээн чедирээн-ниң оралеы түүлүүн бажыңнарынга кандырып турарывысты үүлүнде чугааладым.

— Доктаалда аныяк малчыннарны өөредириниң, өөреткен малчыннарга немелде төлевир дугайында база бижээн болгай...

— Бо чылын 8 аныяк малчынны өөредилген бис. Оларга 3 айның ай санында 100 рубль стипендияны төлээрин база оларны белеткеп малчыннарның ажыл-төлевиринге 15 хуу немелдени бээрин херек кырында боттандырган бис. Чаа малчыннаан аныяктарга өглерни халас берип турар. «Коммунизмче орук» совхоз шак ынчаар 16 ег берген. Ол ышнаш оларга мал садарын өөренип көрүп, садып-даа турар чүве.

— Районда малчыннарның шолээзин, дыштанылгазын канчаар организастап турарыл, Шарбый-оол Сарыг-ооловч?

— Малчыннар эөлчеглиг шолээзин ап, аржаан-сугларга кадыын экижидип ап турар. «Үш-Белдир» болгаш «Чедер» курорттарынга алган путевкаларының 60 хуузун чүгле малчыннарга берип. Ол аңгыда «Сентябрь-каже» путевкаларны оларга берип турар бис. Моол Арат республикага 24 кижи составтыг бөстүн. Алмата 25 кижи туристер дыштанган. Малчыннарның кадыын экижи-дер, дыштанырынга таарымчалыг болзун дээш Улаатай, Аксы-Туруг болгаш Талдыг-Чарык аржаннарынга шеф кужу-биле кескү ажылдарны кылдывыс. Улаатайда бичии бажыңнар эптээш, ында 20 орун салдывыс. Тускайлаан үгектиг «Москвич» хүдүлүүне аржаннарга чедип, ында дыштанып турар кижилерге эргежок чугула аъш-чем бараанарын садып турар. Аржаннарже малчыннарны чедирери, дедир эккээри кайы-да совхозта талас. «Харааачыгай» биле «Байлак» пионер лагерьлеринге 205 уруглар дыштанган. Оларның кож ногаргүүлүнүң ажы-төлү бооп турар дээрге билдингир.

Тыва АССР-ниң Министрлер Чөвүлелиниң болгаш профоблчөвүлелдиң доктаалын амыдыралга боттандырар талазы-биле чамдык эки түүлдер Өвүр районда кылдының турары корреспондент биле РАҮК даргазының беседелзындан илдең-дир. Ынчалза-даа күүселде четпес дээрэн, дараазында фактылардан илереп чыдар. Бо чылын районга малчыннарның 19 бажыңнарын тудар тургаш, амта чедир түүле 4-ту тутказ. 118 чуңар-бажыңнарның түүле 5-и ажылгалга кирген. 34 кыштагның электрижидилгези болдунмайн барган. «Коммунизмче орук» совхоз дуржулгалыг дагдыныкчы малчыннарга аныяктарны быжыглаан, 100 рубль стипендия төлээрин организаставаан. Четиестерниң дайзызын ам-даа уламчылап болуур.

Чыл төнчүзүүге чедир ам-даа элээн үе бар. Ынчангаш районнуң агроүлетпүр каттыжышкыны, совхозтар удуртукчулары, көдээ Советтер бо чылга планнаан ажылларның күүселеэнин чедип ап, малчыннарның амыдыралчуртталгазын экижиндеринге хемчеглерни бирги чергеге айтырыг кылдыр көөрү чугула-дыр.

МУРНУНДА—«ТАҢДЫ СЫНЫ»

Тес-Хем районнуң ажыл-агыйлары бо чылын нинтиниң малынга 17485 тонна мал чеми белеткээр планныг. Бо хүннерге чедир олар 3585 тонна мал чеми белеткээн. Азы планын 24,4 хуу күүсеткен. Ажыл-агыйлардан бо ажылга «Таңды сыны» совхозтуң сигенчи звеноларындан Роберт Чоодунуң звенозу шалыпчы ажылдап, бирги черин эөлеп турар. Олар 700 тонна чайгаар үнген сигенни кылып алган. Тодаргайлаарга, сигенн белеткээр планын 70 хуу күүсеткен.

Ол-ла совхозтуң сигенчи звеноларындан Роберт Чоодунуң звенозу шалыпчы ажылдап, бирги черин эөлеп турар. Олар 700 тонна чайгаар үнген сигенни кылып алган. Тодаргайлаарга, сигенн белеткээр планын 70 хуу күүсеткен.

Азы планын 82 хуу күүсеткен.

ЧЕДИ АЙЛАРНЫЫ-БИЛЕ

Мөңгүн-Тайганың Мугур-Аксы суурда чоннуң амыдырал хандырылга бүдүрүлгезе эргелелиниң (начальнигни Т. И. Демчин) коллективи бо чылдың бирги чартык чыл планын 110 хуу күүсеткеш, республиканың оске ындыг бүдүрүлгелериниң шалыпчы ажылдаан. А чедн айның планын база ажыр күүсеткен. Коллектив кежигүннери күш-ажылдың бүдүрүктүлүүн 110,4 хуу бөтүүлүүн 110,4 хуу бөтүүлүүн 110,4 хуу бөтү

ТАРЫМАЛ ТООРУКТУ СИЛОСТАП...

Сарыг-Септен сиген шөлүүже чоруптувус. Мерген фермазының чоогунда шыналарда сиген-даа үнмээн. Болаада чангыс чылдыг мал чемнерин-даа тарывааи. Мурнунда чылдарда тарын каарга, мал чеми аажок үнер черлер болгай.

«Ленинчи орук» совхозтуң шынаазында тарымал тоорукту мал чеминге тараан болду. Үнгени шору. Механизастаан звено ону кезип тур. Виктор Ткачуктуң звенозу мында тарымал тоорукту кезип, суур чанында сүт-бараан фермазының ондарында силосту салып турар. Механизаторлардан Иван Пинсин, Сергей Борисенко мал чемнериниң белетке-линге шалыпчы үлүүн киирип келген.

Бо ажыл-агыйда витаминниг мал чеми белетеериин база организастаан. Владимир Гончаровтуң звенозу 270 тонна витаминниг сиген дал-ганын белетеэр планныг. «Ам ийи чүс тонна чедирер дей бердивис» деп, ол чугаалады.

«Ленинчи орук» совхозтуң механизаторлары 2100 тонна сиген белетеэр планын бо хүннерде 480 тонна чедирген.

ЧУРУКТАРДА: «Ленинчи орук» совхозта механизастаан звеноның механизаторлары (солагай таладан) Виктор Ткачук, Сергей Борисенко: мал чеминиң кезилдеништер.

Өндүр ОХЕМЧИКТИҢ фотолары.

Ховар мергежилдиң кижилери

БЕДИКТЕРНИҢ БЕДИИНДЕ...

Бөлүк төрүттүнерге оңа ие-лер тедеги салым хүүлүүн кандыг болурун ада-иези-даа бап бурунгаар «телгелеп» черле шыдавас. Ынчалза-даа ады-тепчиге ада-ие чүгле ышкаш чүзевишаан, оларны от-бүлүре хензиг чажыдан тура төптүг-томаанныг, төлептиг кылдыр өнүкпедиринде сорадаажыр. Ол дээрге ада-ыын-даа, аваайын-даа ыдыктыг хамаатыг хүүлээлгеп-дир. Оны башкы от-бүле Монгуш болгаш Долгар Сарыг-оолдар-ның бөлүк. Олар Кызылга чүрттап турган. Өг-бүле түптеп кижилериниң эң-найыралын, демниг ажыл-ишчи тура-сорулуун, чаагай аас-кежиин алдуп келген уруг-дарыг улам каннап бижыглаар болгай. Ажы-төл — ада-иениң өөрүшкүүзү. Башкылар Монгуш биле Долгар Сарыг-оолдарның от-бүлезинге 1950 чылда оол төрүттүнген. Дүн төлүнге ада-иениң өөрүшкүзү кызыгаар чок болган.

Кым деп адап алырыл? Бо айтырыг аныяк от-бүлени кезек када бодандыра бергеи. Ам каичаар, чаш уругнуң төрүттүнгени дээш от-бүле, дөргүл-төрел чыглып кээп, бичии найыр-дой кылгаш, оон-моон сүмелешкен соонда. «кижи төлү каяда-даа чоруур, куш төлү каяда-даа ужар» дишкеш, оолду кымга-даа билдингир Миша деп ниити ат-биле адап алганнар. А фамилниазы Сарыг-оол — тыва, ол черле ажырбас деп шиитпирлээнер. Оон өзүл келгеш чогум кандыг тускай мергежилди шиидүүдип алыры, салым хүүзү чогум кандыг аймак-сөөктүң кызы-биле доктаттына бээри билдинмес. Ону кым билир боор.

Оол омак-хөглүг, орланшоваа бооп өзүп доругул ор-ган. Школага өөренир наалар четкен. Бичии Миша Кызылдыңы № 2 оруунан школаашка өөренип иреш-ээ, ону 1967 чылда чедиишиниң-ниг дөзүүн алган. Ам Мишаның мурнунда өөредилгени үзамчылаап. кала-чүге өөренер деп айтырыг туругсуг-ууп ээлген. Анаын наамның-ге шагны хилис арттырбас! Ада-иези биле сумелешкен соонда, ужудукчу болуп ки-желеп оол ажыг-чажыг чок илереткен.

Сеткил алганы бичии-даа улуг-даа ажылды Миша Сарыг-оол кылап дооскаш амыраар. Бичиизинден пат ыңчаар чанчыккан, а оны-моңгы кылыр деп барганда мыгы-най эглиш дивес «ежеш» төл боон доруккан. Ынчангаш ол ачызынга боттандырар дээш Барнаулдуң ужар чүүл учи-лищезинге 1968 чылда кирип алгаш, ону 1972 чылда че-диишкиниг дооскан. Михаил Сарыг-оол барып-барып ону доозарда хамаатыы ужар чү-лүүнүң эвес, а шеригниң шүүргедикчи самолеттарының ужудукчузу болган. Ол дээрге кижи бүргүзү-ле баш-карып, оон кежектериң ча-дыш сайгарып ооренип ап шыдавас. Эң парын «окпе-чүректиг» техника ышна-жыл. А ужары база дүргеп, аткан ок дег дүндүүштелип

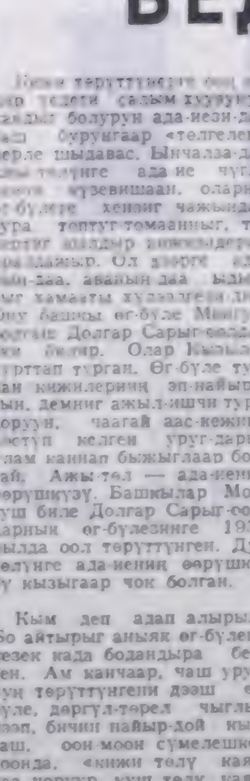

Сеткил алганы бичии-даа улуг-даа ажылды Миша Сарыг-оол кылап дооскаш амыраар. Бичиизинден пат ыңчаар чанчыккан, а оны-моңгы кылыр деп барганда мыгы-най эглиш дивес «ежеш» төл боон доруккан. Ынчангаш ол ачызынга боттандырар дээш Барнаулдуң ужар чүүл учи-лищезинге 1968 чылда кирип алгаш, ону 1972 чылда че-диишкиниг дооскан. Михаил Сарыг-оол барып-барып ону доозарда хамаатыы ужар чү-лүүнүң эвес, а шеригниң шүүргедикчи самолеттарының ужудукчузу болган. Ол дээрге кижи бүргүзү-ле баш-карып, оон кежектериң ча-дыш сайгарып ооренип ап шыдавас. Эң парын «окпе-чүректиг» техника ышна-жыл. А ужары база дүргеп, аткан ок дег дүндүүштелип

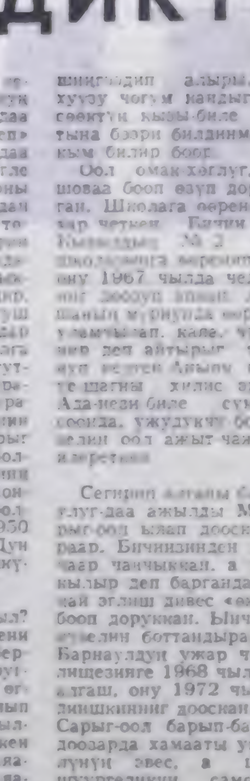

шүүлүп бергеш, эң талыгар бе-диктериниң бедининге кылый-тып чоруур. Дайынчы шериг самолеттуң ужудукчузу ам шалыпкын, дүргеп даалгалар күүседир. Аткан ок дег дүр-геп ужудушкунга, кандыг-бир хензиг-даа бол үреливиш-кин алы ужудукчуунуң та-ланнаан ышкы эвес кадарлыг-ын — чаагыраа түрүк бол-за, аймыдыг ынчаш опаа-ондан боор, алыы-тындан-даа чарлып болгур. Мындыг бол-гаш, шериг самолеттарының башкарыкчылары калык шыырап болгаш эң түрүлгир-дрес-дидим кижилер болгур. А тыва оол Михаил Сарыг-оол ындыгларның бирүзүн болганынга чүгле ада-ие, дорт-ту төрели хамаанчок — бис чаңгыс чер-чурттуглары шүптүвус өөрүп, чоргаарла-ыр-дыр бис.

Михаил Сарыг-оол — ам чаа-ла дөртен харлап чоруур аныяк коммунист. Ужар чүүл училищезинге дооскан соонда, ол Приморье крайның Ново-российскиге шериг албан-ху-залгезин эрттирген. Оон дрес-дидим ужудукчуну ду-жаал бзугаар 1982 чылда ГДР-же шилчиткен. Анаа аныяк коммунист 5 чыл иш-тинде ужудушкун талазы-биле белен эвес дайынчы даалгаларны хөй удаа эрес-тиг күүседип келгеш, чогуур ладыгыышкынны ап, шаанал макталдарга четкен. Шериг-ге-дужаал талазы-биле ол лейтенант, капитандан ма-йорга чедир өскен.

Ол шериг ужудукчу тыва аныяк коммунист-биле чугаа-лажырымга, бир черге 5 чыл албан-хүзээлге эрттирген соонда-ла өске черже ок-тантар, барбас-четпес чер-даа чок: ат-алдар, өрөн-хаяа-даа сүрбес, яндыг-бүрү аймак-сөөк чүс-чүс ужудукчу эш-өөрү-биле бир дамей, төрээн Тываңнаң адын ыяш-тыг хамаатыг албан-ту-лаларын хамаалаай, чүү-дүүр-биле өскүзеп чорооп оон дорт-бээ сеткилдеш ве-лет болгу.

Шериг ужудукчу Монгуш Сарыг-оол амгы үеде Ле-нинград чыыштыг чаагай херээн-ниң үзамчылап турар. Ол интернационалдыг өг-бүле түткан. надаиы белорус, ийи-ыс уруглуг. бирээзи он класс дооскан, а оон дунмаа-ны база ла өөреникчи. Ми-хаилдиң ачазы башкы оолдоңдаңа таварышкаш, шагда-а чок апарган, авазы Дол-гар Сенденовна Сарыг-оол пенсионер, Кызылда чүрттап орар. Ужудукчунуң оол дун-мазы Кызылда чолаачы, а ыс дунмазы малчыннап чо-руур.

Тыва чоннуң адын сык-пайн чоруур бо аныяк оол-дуң холуи тудуп, чугаа-соо-дун дыннаап, иштимде өөрүп, чоргаарланып олур-дум. «Эр хей!» —дээш, ошкап-чыттап даа турдум.

— Ол-бо ыяк-узак чер-лерге чорааш, бөдүүн кижи бодаарга, чүрек сиилээр кор-гунчуг ужудушкуннарга үяпап, ундарааш, төрээн че-рииниң, ынак аваңның санты бербес-тир сеп бе? —деп хе-иертен айтыра кааптым.

А ол каттырыпкаш

— Куш-даа болза уялыг, кижи-даа болза төрээн чер-ниг болгай, акый —депкеш, тыва улустуң хоочун чогаал-тыны С. А. Сарыг-оолдуң «Ак көл» хемнерниң ажаалдеры» деп кино-сценарийинде Мергенниң ырызынга ынаңдыг одуругларны ша-а өскүзүм ырлай аарак сак-тып чугаалады:

Урал, Крым — бүгү совет чуртка
Ужуп чоруур хостуг чор-гаар-даа мен.
Ынчалза-даа төрээн Ты-ваңга
Ыпаам артык, дораан сак-ты бээр мен.

А мен ол дээш өөрүшкү-ден болгаш чоргаарладан каараам чажыл тыртып чадап каашаа, үрде маңаан төрээн оглум-биле ужураажып кел-тен шыңнаш.

— Кайы-даа нация чоннуң төлептиг, арес-дидим оолдары бар. А сен болза Тываның төлү-дүр сен. Ынчангаш оран-делегей, калбак-делгем совет чурт, төрээн чон, азырап доруктурүп каан ада-ие кижиге эң-не эргим — деп чугаалаан мен.

Дүдүскектиг делгемперже
Дүлүүштелдир ужуп үп-геш,
Калбак-делгем төрээн чуртуң
Харап коруп чоргаар чору!
Каң демир чалтыннарын
Кажан шагда хыралбазың!
Делегейни эргий-кезий
Дендиш дивейн, ужуктур-ла!

Кечил-оол ЭКЕР-ООЛ.

ХОЖУДААШКЫНДАН УШТУНАР

Ак-Довуракта № 3 орук-тудуг аргелели — «Тыва авто-орук» каттыжыышкынының хоочун, улуг бүдүүлгези. Бистиң республиканың барын таланы район-нарында эвилел ужур-дузалыг Ак-Довурак — Абакан аразында ав-томобиль оруктарын туда-рынга болгаш алгыдарынга хөй ажылдарны кылып келген.

Сөөлгү үеде бо коллектив планнарын удаа-дараа үзе-ринге чедирген. Бо чылдың эртиен бирги чартыының планын деңгүп-ле 75,6 хуу күүседип, тудуг-монтаж ажылдарынга көрдүнген ак-ша-төрөгиден 212 муң рубльди шиңгээдип ап чада-шкан. Ак-Довурак — Абакан оруунуң 370—380 километр-леринде ажылдар саадаан. Эң кол экономиктиг көргүзүг бо-лур күш-ажылдың бүдүүрүк-чүдүү оранчок кудулаан.

Хожудаашкынның чылда-гааны чүдел? Ону маңаа тө-дарадыр аваар. Эргелелдиң начальнигы Ю. П. Бычков-туң тайылбырлаанындан алырга, Хандагайты биле Мугур-Аксы аразында 109—118 километр орук участогунда орук-тудуг ма-териалдары, техника чедиш-пес. Хуваалда бүзүүар бергеи 83 тонна кыыар-чаар чүүл чедиишпес. Көвүүг тудар тө-релел хоолайлар биле хандыр-бас черни үттеп ча-ыдыгрер өөрүп олар-ның ажылын саадаа-дың турар. Эргелелде бар техника артык келектер чо-гундан турар ужурга таварыш-кыр.

Ак Довурак — Абакан ара-зының оруун асфальтылаары эргелелдиң эргезинде турар асфальт-бетон заводу үр үе-де ажылдавааныңдан хенү-вээн. Кереалиг трамвоорт ор-ганизациялары Минусинск хоорайдан битумн сөөртүлгеи чедип хандырган. Дүвүреңгир байдалды дүргеп чай-ладыр төлөөде, ажылдың ор-ганизациязын, орук тудуугга хереглээр материалдарның хандырылгазын экижидери, техника-биле чепсегээрн негеттинер. «Тыва автоорук» каттыжыышкынының төле-вилел конторазының ажыл-дакчылары төлевилел-смета документацияны шынар чок, хажыдыышкыннар-биле кы-лып турарынга орукчулар-ның хомудалы чөптүг. Ажыл-ды айткан хүүсаазында аваан чарыгдалды үндүрүп турган дужаарынга шын, тө-даргай, билдингир төлевилел улуг рольду ойнаар.

Ажылды организастаарын экижидер сорулга-биле ас-фальт-бетон заводунда «Дорожник» кооперативти тургу-зүп, райкүүскомга бүрүткеди-дип, ийи таладыг керээни чарган. Ам бо хүннерде коо-ператив кежигүннери демниг ажылдап, чөөкку үеде 3 ки-лометр орукту шыварынга херек материалды белеткеп бээрин хүүлээнген. Оларның ажылдап турары завод 10 чыл болган. Ынча чыл дур-гузунда дериг-керекселн чаартынмаанындан эргижи-рээн. Салдынган механизм-нерин болгаш дериглерин со-луур үеэи келген. Кооператнвтиң эргезинде 2 асфальт салыкчызы биле автомашина бар. «Тыва автоорук» каттыжыышкынының ыол инженери В. А. Муромцев бо чылын ажаа барып, заводтуң байдал-ыы-биле танижып, дуза кер-гузерин ажыыа-даа, сеткил соңгуне ээ болуп шыдаваанын ыңа чугаалажып турар.

Экономиктиг реформаның оруунче киргеи амгы үеде-ладда эргелелдиң удуртукчу-лары, инженер-техниктиг ажылдакчылары боттары-ның харыысалгазын медереп билип, коллективтиң күзүн мекчеп, хожудаашкында-ғы ушгунар дээш арга-курлаа-выралрын дилеп тывер үүлгү-дүг А «Тыва автоорук» кат-тыжыышкынының олардан иегелдеии күштелдирери, иегелделерин хандырары чугула.

Александр ХЕРТЕК.

Көдээ тудугларда

16 ӨГ-БҮЛЕ БАЖЫҢ АЛЫР

«Кызыл-Даг» совхоз бо чылын ийи-ийи аал чурттаар 8 бажыңны суурга тудуп, ажыглалга киирер. Матери-алдар-биле хандырылга-ның. Бир чаа чүүл болза, ба-жыңг алыр өг-бүлелерниң ме-жигүннери звеноларга шаа-биле дузалажып турар. Ылангыя шеригден чаа халажып келген ооллар Кан-оол Иргит, Шолбан Сагды олар, оон ангыле, Николай Салчак, Борис Кунгаа, Олег Ла-тышев, Мартов Салчак олар-ның өг-бүлелери тудугда эки ажылдап турар.

Бо тудуглардан аңгыда, суурга күзүүл, кыдыгы биле турар черлерниң, ийи чаагай бажыңны Чүүрүттүлер ишле-лиин ишкинээринден даш чемер мастерлер Кагал Саая, Сер-гей Кочка база Бызаанчылар Кайгал-оол Бөрелай, Олег Артаа оларның тудугларын, чиге-ге-биле тудуп турар. Оң-гаяшкы бо чылын ажыглалга киирер.

Григорий САРЫГЛАР.

САЛ БАДЫРАРЫ, ООҢ ХОРАЗЫ

Сут курлавырлары бистиң чүрттүүстүң бойдусчуруу эң байлак түүлериниң бирээзи. Сутну амыдыралга болгаш ажыл-агыйга калбак-биле хе-ргедеп турар. Ону тайга-сыы-дан сал бадырары-биле база хөлчок ажылган келген.

Бистиң республикага 1989 чылда 197 муң кубометр ыяштыг тайгадан салдалып бадырган. Ону Улуг-Хемниң ыяш үлүштүүр комбинады биле ИХМ-ниң албан черлериниң ажылдакчылары чорудуп тур-тар. Ынчаарга ыяштыг Тоолу тайгының девискээринден белеткеглер. Ыяштыг Бии-Хемни кыду Бавилин мугулдурунга чедир чорудуп турар.

Сөөлгү чылдарда Бии-Хемниң суурига РСФСР-ниң сут Кодексиниң чүрүмүн кө-рээш-биле хамаанчок тава-рылгалар бар. Организация-рларга ямаарыкпар алыр болза, олар сал бадырарының чүрүмүн сагывайн база ону сүүдээр үеде үзүлбейн ту-рарыдыр. Салыыгларның өзүл мөңгүнүшкүнге улуг хораны чедирип турар. А салды сут-даа үштүр черлерине ыяш артыкпаан, чөвүрөзин бол-гаш өске-даа бонту аштавайн тепкенинден сутнуң шыпары ханзырал турарын специалист-тар деңгеглээр. Чижеглээр-ге, Ырбанның белеткел участогунда база Хамсырада сал бадырар черлерде салды чыын быыштаар болгаш ону белеткеглериниң ажылдарын анаа-ла бөдүүн арга-биле кы-лып келгеннинг үзүрүнде сут даалбаа демир дорт-тан-даа бөдүүн арга-биле кы-лып келгеннинг үзүрүнде сут даалбаа демир дорт-тан, а сут дээш дыка үрелиг. Ол чок-навыга балаң-байлак өөрүнүң аттары чок болуп, ында ажылдап турар машина-трактырлардың үс чамы сутнее доктаамал кирип тур-рар. Сал ыыглар черлерде ыяш артыкпылары. чөвүрөз болгаш өске-даа бонту дээр шүүрлээш-ниң молунга чедир кылбаан. Оны түмелиишке бо сугу күүдер Бии-Хемуе кирип, сутну эриктиг дериг ажылакчыларына чөптүг эвес хөрөнгө чедирип турар.

Сал тадырышкынының төлөөде сутка дана хей ыяш тиидип нааш келген. Эртиен чыылың чаагы, кыраа үелиин Улуг-Хемниң ыяш ажыл-агыйы 178 кубометр ыяштыг сутка чыглыпкан. Ону ыяш-даа «даап чыгбаа. Сутка ыяштың кажыраакчы бир ине чыдаглаам балыктан сыгыдыр-ларын болгаш организа-циялар дээш ыяш турорунда ажыл шарыыг үеэинде ча-ыдыгрерлерни база кирип-тирер.

ажылдаар херекселдерин турумчудуп ап турган, ажыл-ды эгелер аны тендүрер үе-де.

кырынаар аны хай-ныпты-ның хүүлэлгелерин күүседи-леп чорда.

эт херекселдерден болгаш бүдүүлгеге болгаш өске-даа озал-ондактардан кемдээ-де:

администрацияның даас-каны-биле азы албан ажы-лынга ажыглаарын чепшээ-рээнде бодуңуу хүүзүнда ма-шиназынга ажыл шатының үезинде албан-хүзээлгезин күүседип чорда. ыыт-бир кижи аар кемдээшкин тара-пыштырганда аны өлүрген таварыглада.

кижилерни амыдыралын ойнее аны ооша-чыстыг от-ту-реринге, коойлу-дүрүмү-ге камгалаанда.

Озал-ондак болган сөөн-дарый ажыл-агыйның ад-министрацияны комиссий тургускаш, илареттинген та-варылганын истелгезин кыл-дырар. Комиссияның сос-тавынга кол специалисти, оза-ондак болдурбазының инженериж, профвилелдиң күш-ажыл камгалал инспек-торун кииришкирер. Болган таварылганын чылдагаан-нарын комиссия үш хөрек

хүүсаада сайгарган түзээ үзүрүнүг. Ыанналдарны тен-дүр өөренип көргенинден соонда совхоз директору бир-бир актыны дараазында ха-маарылгалыг кижилерге чо-руттар когарааи ойнее, адырның удуртукчузуна, оза-ондак болдурбазының инженерине, күш-ажылдың техниктиг инспекторуна база бир хоолганы профком-га.

Бир эвес комиссия оза-ондак болган таварылганы бүдүүлгеге биле хомдалыг эвес деп тунненде (ниити, ажыл-агыйның транспортун, механизмнерни, дериг-хе-рекселдерни хүүзүнда ажыг-лаанда, бүдүүлгениң де-вискээринге спорттуг оюн-нар үезинде бодуңуу кере-тураш-биле алыскаанда, материалдыг ортектерни шинчилээш чаңчылгаанда медереп чидир комиссий-профкомниң аттарының дотталдың дутаалын ак-тыга айтып биженишаан, та-ма-биле шыыгдар.

Профкомнуң администри-циянын ундүрген түзелелби-ле чепшээрешкен таварылгага ажыга чүүлдээ бо-живес, оза-ондак болган чоруулу бүдүүлгеге-биле хол-баглыг кылдыр кылыр.

Күш-ажыл кылып турла болган кемдээшкинге бү-дүүлгениң буруузун кан-дыг барымдаалар-биле то-дарадырыл?

Бирээде, оза-ондак бол-ганының дутаалында аът. Оон ынаа буруудадыр доктаал, сүүтүү шиитпири, прокуро-рогиин докгаалы, башкайы истелгенин өчүүлери.

База ол ышнаан күш-ажыл-ны камгалалының болгаш күш-ажыл дугайында хоойлу-ларны сагыырының, кем-дээн ажылчынның ма-дыынын баксыраашының чыдаглаанарының дута-рында байдалдарын тарагала-заар. ыыгаар техниктиг ин-спекторлуң ийиде өске-даа албан-дужаалдыг кижилер-ниң бадыткалдары.

Ажылчынның кемдээш-кинге таварышканыга бу-руузут ышкыр ортектерни-ге-биле ажыглаарда, материалдыг ортектерни сагыыга-туруумуга талапты-биле хемчээл ондаглыышкын-ны тайбаңда шиитпир.

Ажылчынның күш-ажыл-биле холбашкан кемдээш-кинге тур ыяа ажылдаан-ныкпаа кемдээшкинге ажыга чыргаларда дээш ортектерни-ге будүүлгениң со-ннал хандырыгга кезиктер-ни шилиттикеи чыргалдың дүзайында профкомнуң док-таалы.

Ажыл кылыр шинээлиң хемчээл ча-

ОЗАЛ-ОНДАККА ТАВАРЫШКАНДА

ЮРИДИКТИГ ТАЙЫЛБЫР

Совхозка күш-ажыл кы-лыш турда болган кемдээш-кин деп чүү ыыча дээрил? Ол дээш харыысалганы кым-га онаарыл?

Амгы үеде күш-ажыл кам-галалының үүлүгү болгаш тураы хоолдуг-дүрүмнүң ап турган ажылчынның ыалыың камгалалының, бөрүтинең немдей бербезинин, чогуур ветеринарный совхозтарның дирекциязы тургускаш Ажыл-агыйга оза-ондак болдурбазының, будүүлге-рин, аргыдаевер туруузу-рының бөгү байдалдарын хемчээлээр.

Бир эвес чөвүр ветеринар-лар чидиг турлуг-тунмаанын-дан аңгыдыын аарааи аны оза-ондакта таварышкан-да будүүлгеге сонгуун дирек-циязына сөөрр. Ажылчын-ның аарааныңдан аны бер-тинээ ынаңдаңнан тур ва-да ыалыың чидиргенин ин-ниид болганын күш-ажыл-дың комбутуун бүргээр да-раазында байдалдар-биле толгелээдир.

Будүүлгениң дүзээжыны дүүл ажылчын хүүлэлгезин күүседип айы командировал-ган черинде:

ажылчы ыыт чыда, аны бир чыда бергинин немеледе аны аарый бергеи таварылгада:

ажыл-агыйның девискээ-ринге аны өлүрер-да черлерге ажыл шарыыг үеэинде ча-ыдыгрерлерни база киирип-тирер;

ажылдаар херекселдерин турумчудуп ап турган, ажыл-ды эгелер аны тендүрер үе-де.

кырынаар аны хай-ныпты-ның хүүлэлгелерин күүседи-леп чорда.

эт херекселдерден болгаш будүүлгеге болгаш өске-даа озал-ондактардан кемдээ-де:

администрацияның даас-каны-биле азы албан ажы-лынга ажыглаарын чепшээ-рээнде бодуңуу хүүзүнда ма-шиназынга ажыл шатының үезинде албан-хүзээлгезин күүседип чорда. ыыт-бир кижи аар кемдээшкин тара-пыштырганда аны өлүрген таварылгада.

кижилерни амыдыралын ойнее аны ооша-чыстыг от-ту-реринге, коойлу-дүрүмү-ге камгалаанда.

Оза-ондак болган сөөн-дарый ажыг-агыйның ад-министрацияны комиссий тургускаш, илареттинген та-варылганын истелгезин кыл-дырар. Комиссияның сос-тавынга кол специалисти, оза-ондак болдурбазының инженериж, профвилелдиң күш-ажыл камгалал инспек-торун кииришкирер. Болган таварылганын чылдагаан-нарын комиссия үш хөрек

Кемдээн ажылчынны чаа мергежилге өөредириңге ганзыг төлевирлер турарыл?

Ыыт-ажылдың эвес ве-дущий комиссиязы ажыл ыыт-ажылдың бирүзүнүң ажылдакчызынга дүүлүү-ге ажыглаарын ыыт-ажылдың ыыт-ажылдың ыыт-ажылдың

ЧАРЖЫНЧЫГ, ЧОВАНЧЫГ

Амыдыралдың хей керини Кызыл хоорайга парлаага шүгүмүнүг ажылдап эртирдим. Мырыңай чоокшулуг чыдарга чедирлеп кижи өлүмчидим-биле холбашкан багай чүве дыңнаваан.— күлак дыңнадым, араатан хенертен халдап көрбешкен, күргүн сөстип даа чорбаспас чүве болтай. Типографияга полиграфия эртинелеринге хол-биле өөрүп турар шагда, чамдыкта аңаа шыла чырыңга хонар-даа, чамдыкта ыштыр сооргунда-даа, бажыңын ырак-даа болза, хортпаан-иртпээн таварга ыяштап чаңа бээр сен. Ыяшчам үлүс чедирер машина бар эвес.

Ам мен (үүлдер мен эвес, өскелер базар) кыраан назынымда, ыяшгыя бо сеелгүйин-үш чылдарлап бээр-ле, шыны херек, хей нуруузунда бистиң төлдеривис амыйык-эскенин талазындан кем-херек үүлгедип турарыңа караам-биле көрүп-дээ, солуунардан момчуп, радиодан дыңнап-даа чор мен. Ол дээрге өлүрүүшкүнүмер, балыглаашкыннар (колдуунда бижек-биле), үптээшкиннер, күштеп чазарлаашкыннар, оорлаар чоруктүр б

СОЛУН ДЫШТАНЫЛГА

«Үш-Белдир» курортка 2-ги сезонда аңгы-аңгы назынын чону аразында эмчейраалдыг дыштаныр, эмнедип, кадыкшылын акижидип алгаш: ег бүледеринче ажыл-ижинче хей-аътыг чыпканнар. Курортка дыштанылганның күзел-сеткилдерин Тыва АССР-ниң культуразының алдарлыг ажылдакчызы Клара Чамыл-ооловна Сагды өөнүң эжи Андрей Бегзиевич биле бодик утка-шынарлыг кылдыр организастап эртиргеннер.

Сезоннуң ажыдышкынынга турачаатканы найыралдың одаан кыпсып, оң долгандыр орус, тыва, украин даөш, өске даа нациялардың чону ойнап-хөглеп, ыр ыдап, самнап турда, солун на болган.

Ада-чурттуң Улуг дайынын киржикчилери, күш ажылдың хоочуннары Виталий Максимович Гуманюк Вера Чүдүмовна Байлак биле ужуражылгалар солуун өртмеп. Олар дайынның коргунчуг үрүжүттерин, хай-халаның сагыш сеткилде даөш кадарткарга кестүп кээр кылдыр самгын чугаалап, найыралдың, аңгы-аңгы назылар бот-боттарын хүндүлежип, билчип, бир демнис солуун чыылганнарга күзел-чагыг-сөзүн бергеннер.

Кежөөлерни орус-тыва чон дыка чорудуп турары нациялар аразында харылзааны быжыглаарынга, бот-боттарын ханы билчиринге, найыралды каннаарынга улуг далдарлыг болуп турар. Ол-ышкаш партия, совет органнарның хоочуннары-биле күрөөртүң харылсалгалыг үдүрүкүлелер-биле болгаш өмчилер-биле ужуражылгаларны эрттиргилээн.

Дыштанывычылардың кырежилгези-биле турускан конвертерге дайынчы ыр-сөөр чаңгыланчып, таңбын, найыралдың дүтайында шүлүктер, кижиге чугаалар, хөглүг таштаптанывыглар, танцы самбле тургустунушкун дугаларында интермедиялар кежөөлерни аян кирип, кижилерниң хей-аъдын көдүрер чорду.

Ол-ышкаш «дургүн» чаныргыны экскурсия бильярдна теннисче, волейболга маргылдаалар, 16 мегеңниг күрөш дыштанывычыларга аттыгдурбас кылдыр артар.

Ылаңа болгаш Андрей Сагдыларның сеткилиниң ачызын, улуг-биче, орус-тыва өжүктер-биле чугаалажып билиринден, ажыл-ижинге ак сеткилдинин көрдүвүс.

Екатерина САЯЯ.
Улуг-Хем район, Ийи-Тал.

ДОРТ ХАРЫЛЗААЛАР ДУГАЙЫНДА

Кызыгаар дамчыштыр дорт харылзаа ханылап, хегжүп, ажыл-агыйның аргадүржулгазын өөренир, аалчылар, төлөөлекчилер солчүр, кызыгаарга садыглажышкынны экижидер дугайында айтырыг бо айның дезинде аймактың Арат дегүттарының хуралының күүсекчи чагыргазының даргазы У. Заяат биле Тыва АССР-ниң Министрлер Чөвүлелиниң Даргазы Ш. Д. Оюрмак оларның Кызыл хоорайга ат салганы чугаалажышкын протоколунда тодаргайлаттынган.

Эге класстарга тыва дыл болгаш литература өөредир сорулга-биле башкылар солчүр, өөредилге номнары-биле хандырар. Кызылдың болгаш Улан-Баторнуң институттарының аразынга харылзаа түзүп, 4 студент өөредир, келир чылын харылзажып турган культуранның болгаш аъш-чемнин чамдык дараанарын солчүр, кадык-камгалал салбырынга улусчу медицинаның аргаларын ажыглаарын өөренип көөр дүгүрүмүлга чедүр алдынган.

Тываның «Шын», «Улуг Хем» болгаш Ховсөөлдүң «Эрх чөлөө» солуннарынга релакциялары харылзаа тударын, Цэцэрлэг суму биле «Тере-Хөл» совхоз, Цагаан-Нуурнуң иви болгаш аныыр ажыл-агыйы биле «Тоора-Хем» совхозтуң аразынга дорт харылзаа тургузар дугайын протоколда анытканы. База ийи талада турүп турар төрел-доргул кижилерни донтаамал ужуражыштырып турар айтырыгны өөренип көөр. Тарыс биле Барчин аржаанчарынга чыл бүрүде ийи таладан 30-30 хире нижини чорударын солчүр. «Тере-Хөл» совхозтан 20 баш иви буталарын, Цагаан-Нуурдан чылгы, сарлык, кошкарлар солчүр айтырыгны дүгүрүшкен.

МАР-ның Хөвсгөл аймактың 1990 чылдың 7 айның 11-де үнген № 52 «Эрх чөлөө» солуннан Григорий САНЧАА очулдурган.

АЙМААМ БУДУУ

(Хайгаарал-демдеглелдер)

(Уламчызы. Этези № 185 «Шында»).

Кызыла сургуул таамда, Бай-Тайга, Монгуш-Тайга дээш-кээрлеринде бистиң «ижи», «бие», «аңгы», «өмөө», «эдик», «ом-дегтер», «бажы катказ», «чөөн өлгөй» янзылыг Эрлик, Тере-Хөл, Тестиң «үшүп-үшүп, таяын үшүп келдивис», «оңгур», «адаспа», «үргүлдәй», «шудулаа» чижектиг: Тожуның «шоң», «таңмайзаң», «алдың», «ирге», «күзүк», «чик казаккан» дээш ыяштың, чугаа аянывыгны ишкээр кожуннардан эшкөөрүүс «Чүдөк», «алыг» сөстөр ажыглаар. күлтүрә чок улуг» — дээш ковулаар турган. Оон кадында: «Төп районнарның дыл-чугаазы эң-не шын» дээрге дылдың өөредилге номнарында, эртем ажылдарында шүүт айытканы, башкылар-ывыстың-даа ынчаар угаатканы, бистерге хамаарышпаан «Тывачын ыяшты мүрүүбарының девискээрлери» дээш ыяштың, «төптүү» онзагайларны анчыг, дорамчылаашкын утказыг дынналыр болгаш чүве. Болум хүүда, ол «өөредиг» ынчан, ам-даа сеткилимге кирбейн чоруган болгаш ыяшты бөлүп хөөөр арткан. Бо үе-биле дүүштүр бодап көөрге, чиигиме, бурун дыпыыстыг, ыяшты болганда, бурунгу ада-өгбе, аймаавыр-че хөме дүкүүрүп чорааныыс-биле бир демей, хүндүткел чок, харын-даа хоралыг биилишкин болуп турар. Чаңгыс тодаргай нацыя иштинге туржук, улустар аразының харылзаалыларга-даа дыл талазы-биле тергиндээшкин турбас ужурлуг.

Эскерип келгенимден бээр, үстүнде янзылыг сес-домак аяны Даг-Алтайның, Сенгил сумунуң делет, тыва аймактың кижилеринде күштүү-биле идереп турар, ыыгууру ол казыга хамаарыжыр кижи болгаш, аван база ынчаар чугаалап чораан. Оон чөөргенеп кел дээнде, «таптаал дерип пккел», опчоктанганывыс дээш аттынганда, «чөнде мырай»... дээш-ле баары, дүрген чорүп орар-дыр аны чугаана шүүдаадыр-дыр дээш болза, «орукту кыскаладыр, чолдайтыр» дигаөөри, -даа -дии янзылыг үнүрүнүң падеж кожуктарын -нан -нең ыылдыр аңгылаары, боо-монгу, бижек, ыяшты, аймаан —«мыйдыкы», «чөк демир»... дээрә дылымда эптежип арткан. «Эргижирээр», «олуг», «чүдек» дирлээн не төрээн ол дыл-домаам мөгө ам ыяшыг-ла «бужар» эвес, харын-даа оларым мөнө кожа хөлбөө хандымаларга эргим, чоок болдурукшаны дээш салымга чалбарып чоруур мен. Аржаан Адаровка турускаактай бир шүлүктүг:

Ай, хүн адаа—кожалашкак,
Аны, малы — коданнашкак,
Аалы, чону — аралашкак,
Аажы, домаа — аннашкак,
Дозу, сөөгү — төрелдешкек,
Төөгү, чолу — домейлешкек
Тыва кижи, алтай кижи.
Дылдажып тур:— Мөңги'— Йакпы'— дээн олуруглармыны Сенгил тываларынга бүгүнү биле хамаарыштырып чоруур-дугмин. Бөлүк аймактың оон көөрүглеринден эң-не башкай артист Хабдолдуна:

Бажым дугу көөрген тур,
Башы дижим курзуйган тур—

дээн озуруглалыг башкак кожаның. Домак дээр кыстың «аннавыннаан күүсеткен «Дошпулуурум» деп ырын, башкы Тайбының Сенгил — Хаймракан дугайында хайгамчык шулүүн улуг кичээнгей, созуургал биле дыннаан мен. Ол болгаш өске-даа күүселдерден өтүр», «бар» деп домак тоңгурааш, бичү баа хаяа эвес таварышкылаар «өзагай», «көмөк», «өөгүлү» (хөгжүлүү — С. М.) чижектиг өөрүмнер. «болгаан», «тургаан», «чүме-ээ» янзылыг узаткан чугаа тоңчуларын база ынчаарда эскерген мен.

Ам төөгү материалдарындан, чечен чогаалдардан көрүп турарывыс ёрэн тыва чурттээзи алдын ынчалыг, бижиниң хүндүлүү үлегерлерин чугаалаваска, аңаа чугаа аянында бөлүк бисте чок аңы уттундурган солуун илередиглер бистиң бурунгуларывыстың база кожаларывыстың дыынга калгагалаттынып арткан. Манаа Ю. Л. Аранчынның «Алдан маадырларының тура халыышкынчы» деп төөгү очериглиг Удаастаның кара-бажыңынга киргеп Кара-Монгуш Ак-оолдуң сактышкынындан олуруглагны киргүүрүн солуп: «Чүүрбе ийи чылгы оорлаан тур. Оңгуп түттүргеп тур. Кара өгге кирген тур. Он үш ыыл чыткан тур... Кара өгге бир хүнде бир катап дерт аяк кара будаа берер. Алды хошгаш, бир мөчеэ ыт чиир... Анда олурган кижи туржактыг, ийи холда ийи бөстө, мойнунда кишилиг... Кара бажыңны кыйдан деп адаар. Бажыңны долгана берген сүүр баштыг тээн эгрим бар... Чаңгыс катап хүндүс түрда ажыңны даштыгаа үнүлеттир. Кижи анда албан кылга тур... Үнер шагы өөрү билбээ. Ырлаг, бөшкө ийи кижи оюу алгаш, мөгө, моңке чүргээлээ доллаан. Чүргээн оюу салыр, ковжүүнүге чаңгыспат «Оюр кылба, от кылыпка, дээрбе кылбай портъ-» дүүш.

3. ХА-ДУНМАЛАР

Эң чоок кожалар — Сенгил тываларының аразында хайгажыларының аразында харылзаа мырынай-ла ынакса чедир чок — түгле суравын дыннажып чоравыннар, а Даг-Алтай-биле аралажырга, ынжан район дүк алдынга бөгеткей болгаан. түгле ынчан хөрөнгүттүме бар, ынаг боорда. Бүүгү болуп турааны ам. Бирге даа чажыт эвес. 1976 чылга бо дээрбе-көрүк болуп эрткен тыва алтай чогаал хүннерин сананнака, культура харылзаазы бөгүүнге чедип мүүлгеш.

1963 база 1969 чылдарны сөөлүзүнде Сенгил сумудан башкы Сенгил, ам биже-ле таныш, хүндүткелиг, Иргит Сөөлүү (үлүг — С. М.) Макыыр-дарга баштаан төлээлер ада-өгбе дүктүдан бир ыыктаан адаарывыс — Монгуш-Хайыраканың чөрүүге баштай ие базып, ха-дунма аралажылганын эге дажыы салганынга түгле «Четтирдивис!» дээр апаар.

Совет Тывадан барган төлээлерни Сенгил тываларының: «Төрелдер келген тур!»— деп амыраң үткүүр, хүрээлеп кээр турган болза, ам ынчаар ээрүп, байналаар эрттег бистерге, хүүлүг ак Монгуш-Хайыраканың, 1990 ыыктыг ак Аът чылының бир маңгылыг чалыы дүүрүнде таварышкан Ха-дунмаларның ыяшты, чиге аланнарының — «өөредилге бөлүк, хөрүм адакпыс» деш-биле.

Сенгил — Хаймракан үрээн «Кара бадарывыс» үнүү болган, на-рактарының сүт аларга», тываларның төлүдеривис бистерни гетилиинин эң-не арыг-чаагайзынаң алгаш түрээ келгенин-ле ыяш болган:

Аңдарлып аккан Ак-ла — Хемним.
Аралажып өскен өөр чергем.
Хоолаан-шаалаан Хомлу — Хемним.
Хоочулажып өскен өөр чергем!..

Бидеривис. Сенгилде үдүрүг чыылга бөлүүнүң ээлүүнү Иргит Калдат оглу Маңнайга дүүда нам комитединиң секретары. Улаан Баатырның күрүне университединга болган Монгушта партияның дээш школунда 2000-ээн Ленинөй үүрү Арыгуна-дүмай баштаан 21 чылын тывалар 600-700 ган аразынга чүүл чоок-ла ажыттүт түс бөлүүн оргумаз-бисе. 30 хөнүнге төлээлээ аалчы:

Үжелээ бис, дөртелээ бис,
Үжен кижи хөлдүг-ле бис,
Алдаала бис, бежелээ бис,
Алдан кижи хөлдүг-ле бис

— дээш ырлаактыг шүүлгеш, шынаа талазы биле хөлдүг, сөөлү, төлөөлөр-даа эш-өөр болгаш. Оларның аразында ажылчын, чалаачы, таныжыл, ичи башкы, школачы, чогаалчы, хөгжүмчү, үй, дириг-чүрүк тыртырыкчызы, назыдаан, чалыы, эң, дөрээжен... кижилерни чок дээр! Аза-мыгуру-биле алмура, Агбаан, Делег, Иргит, Хейек, Моончак, Соян, Сарыглар... баш-бажыдан, кыскаш-биле, төрелдер ужуражкан! Сарлыктан сүт саарынга түгле суму, аймаанда эвес, харын бистиң Тывада сураглыг Алдын-Чечээн, назыдаан хам-дес чаланнын шуваганчызын эдертип алыр арга чок болганынга харааде-даа турулар. Хүн—ийнс. Баштайгы залдаашкын оон артык боор бе!

Салчак МОЛДУРГА.
(Уланчылыг).

«Кара чажың узуңуң але, эжим» деп фоточурумал.
Ондар ОХЕМЧИКТИҢ фотозу.

ЭМЧИЛЕРНИҢ АЧЫЗЫНДА

Неден төрөөн чаңгыс оол дүүмалыг кижи мөң Дуамай бөгө аяа толгуг. Ол бүдешиле эң-найыралдыг чурттан, аяа толгуң өөредилгези, кижизидилгези дээш өөредиг сагыш чаяан чоруур ыяш чүве. Дүүмам бөдү Сүт-Хөл районда турүүк шөлүүн удуртуп турар. Бо ажылдан келген чылдарының чиигинде багай ажылдаан деп аяттыг сес-даа дыннаваан, эки-ле ажылдап чоруур кижи.

Хеп-хенертен «Оол дүүмаңар ослал-сидалга таварышкан Сүт-Хөл эмнелгезинде ийи хонгач» деп коргунуут медээ биске дамнаглып келген. Эмчилер ол-ла черлерже аппарып кайдыгып деп, сүмелешкен соонда Чадаана эмнелгезинге чедирер деп түшел үндүрген. Эмчилер бай сөөгү кемдээн деп диагноз тургускан.

Чадаана эмнелгезиниң өөрэр эмчилери Монгуш-оол Дамбаевич Оюн биле Любовь Ивановна Балабанова коччуг карын кезиккинивиске кылгаш, дүүмамны бүт кырынга турүп өөрэ кыдыр мөнип эмнеп кагдылар. Бо буянныг эмчилерниң ачызында дүүмамның амыдыгыны камгалаттынган. Ынчангаш аңы буянныг эмчилер М. Оюнга болгаш Л. Балабановага дүүмавыстың хадүүмазы, дөргүл-төрелдерни улуу-биле өөрүп четтиргенивисти илередип, ажыл-ижинге, амыдырал-чурттагазынга чеднишкиннерни күзедивис.

Монгуш БАВУУ.
Күш-ажылдың хоочуну.
Чадаана хоорай.

ЧАРЛААЛДАР БЮРОЗУ

ТВ

АВГУСТ 17
БИРГИ ПРОГРАММА
МОСКВАДАН

6.30 120 минута. 8.20 «Ортодуун». Уран-чечен фильм 2-ги серияны. 10.10 Мультфильм. 10.25 Кижи. Чер. Октергай. 11.25 Барымдаалыг фильм. 11.45 «...16 харга чедир база оон улуг назы» 12.30—13.10 «Үе». 16.15 «Уруглар ырларының Москва конкурузу». 17.00 Барымдаалыг фильм. 17.15 Индонезиянын таңшылары. 17.45 «Компьютер-биле чугаа». 18.30 «Үе». 19.00 «Зона. Иделарның берге оруу». 19.30 И. Гайдн. «Чашты». Концерт. 19.45 Чугула репортаж. 19.55 «Хайлыг частырыгның төлдерм». Уран-чечен телефильм. (Грузия). 21.00 «Үе». 21.30 Коллаж. 21.35 ИХМ медээлери. 21.45 «Ол болган... болган...» 22.15 «Коргүүшүн». Тускай үндүрүлге. «Орус Америка». 23.30—23.45 Медээлер.

ИЙИГИ ПРОГРАММА
МОСКВАДАН

8.00 Эртенги гимнастика. 8.20 С. Прокофьев. И. Токмакова. «Робин Гудтуң согуңу». Фильм-шим. 10.15 Л. Иванова орус улустуң ырларын күүседир. 10.25 Уругларга фильм. «Бергеден чайлаан. вас.-кежик тыныс». 2-ги сериязы. 11.30—12.40 «Частың он чедиг шинчизи». 8-ки сериязы. 17.00 Мультфильм. 17.10 В. Кривоносту киржилгези-биле хөгжүмүнүң программа.

КЫЗЫЛДАН

18.30 Уругларга фильм. 18.45 Медээлер. 18.50 Медээлер. 18.55 Чарлаалдар. 19.00 Видеоканал «Өөрүлевир». «Аңаак дээр адаанда театр». Өөрүү районнуң агитбригадазының оюн көргүзүү.

МОСКВАДАН

20.00 «Тамчыктыг улуг-нар, чаштар!». 20.15 «Кадык болуңар, доктор Сарчуң» 21.00 «Чугаалаарга-ла чиик...» Барымдаалыг фильм. 21.20 Оргал хөгжүмүнүң концерти. 21.50 Бүтүзеге спорт. 22.05—01.35 «Сопот-90». Делегейниң эстрада фестивалы. Ийиги хүн. Чапсарза (23.50)— Бооданга спортунга делегей маргылдаазының хүн демдеглели.

УШКУ ПРОГРАММА
МОСКВАДАН

18.30 «Үе». 19.00 «Ырыны сактып ал». Улуг кижилерге база уругларга. 19.15 «Көрүкчүлер төнүргалының шанчалы». Кинофестиваль «Салгакчы чокка». Барымдаалыг фильм. 19.55 Коллаж. 20.00—20.15 «Тамчыктыг удунар, чаштар!».

◆

Кызылдың № 1 профтехучилищезин дараазында тускай эртемнер аайы-биле сургуулдарны **1990-91 өөредилге чылында** хүлээп алырын чарлап турар:

— долу эвес ортумак школа доосканнарга: калбак мергежилдиг тракторист-машинизи, автомобиль чоллачызы, бульдозер машинизи, скрепер машинизи, кожуулуг грейдер машинизи, экскаватор машинизи, өөренирининң хуусаазы 3 чыл;

— ортумак школа доосканнарга: калбак мергежилдиг тракторист-машинизи, өөренир хуусаазы 2 чыл, мал ажылынның комплекстеринии болгаш механизастап фермаларның механизатору (калбак мергежилдиң специализи), электрик дериг-херекселдерин септээр талазы-биле электромонтер, өөренир хуусаазы 1 чыл, мал согар черниң ажылчынары, өөренир хуусаазы 6 ай, «С» категорияның автомашина чоллачызы, өөренир хуусаазы 3 ай чартык.

Училищени дооскаңнар профессия дүтәйында дипломнарны, ортумак билининиң дүтәйынга аттестатты, а ол ышкаш чигелделиг негелде ёзуулаар даөш өөредилге черинге кирер эргени алыр.

Мал согар черниң ажылчынарындан өске бүгү тускай эртемнер аайы-биле сургуулдар автомобиль транспортунуң чоллачыларының профессиялың база шингээдип алыр.

Сургуулдар өөренип турган уеде оларга чаагайныктыр туттунган ниити чурттан база бажыңын, хүнде үш удаа чемненилгези, чаңгыс ай хевирнин хеп аймаан баар. Ай саныңда стипендиниң тыпсыр. Училищеге өөренип турган уезин күш-ажыл стажынга кирер санаар.

Спорт секцияларының, боттывынгыр уран чүүлдүң, чурулга болгаш техниктиг чогаадылганың болгумнеринге училищеде ажылдап турар.

Социалистиг чурттарга, Кара далай эринге, аладыр хоорайларга, санаторийлерге, дыштанылга базыңнарынга баар путевкаларны чыл бүрүүде сургууларга бээр.

Училищеге өөренирин күзээнер шилип алган профессиязын айытпышаан, директорнуң адынга билдиримшкин кирер. Билдиримшкиниге документлерни кожар: ортумак билининиң дүтәйында аттестат ажы 8 чыл школазын дооскан дүтәйында хереглелел. 086 маймак ёзуулаар эмчи шинзылгазы, чурттаар турар черинден шынзылга, төрүттүүгениниң дүтәйында хереглелел азы паспорт, 3×4 хемчээлдиг алды фото-чурук, өөредип чорудар дүтәйында совхозтуң азы комсомол райкомунуң бижин.

Беседа кылгаш, киреринниң шылгалдазы чокка өөреникчилерни хүлээп алыр. Кичээлдер 1990 чылдың сентябрь 1-де эгелээр.

Училищениң адреси: **667005 Тыва АССР, Кызыл хоорай, Салчак Тока кудумчузу, бажың № 14, ортумак профтехучилище № 1.**

◆

КИНО

АВГУСТ 17-ДЕ

«НАЙЫРАЛ»: «Вчера» (ПНР) 9.30, 11.30, 13.30, 15.30, 17.30, 19.30 (узаткан) шактарда.

Видеозалга: «Испытание для чемпиона» 10.00, 12.00, 14.00, 16.00, 18.00, 20.00 шактарда.

«ПИОНЕР»: «Мио, мой, мио» 9.00, 12.50, **«Чудесный лес»** 11.00, 14.50, **«Большой талант»** (ГДР) 16.40, 18.20, 20.00 (узаткан) шактарда.

«КАА-ХЕМ»: «Красное золото» 13.40, 15.40, 17.40, 19.40 (узаткан) шактарда.

«ВОСТОК»: «Конан» (АКШ) 15.00, 17.20, 19.40 шактарда.

«ЕНИСЕЙ» к-б: «Кинг-Конг жив» 17.20, 19.30 шактарда.

«ЛЕТНИЙ»: «Поющая ревизия» (2 сериялыг, Индия) 14.00, 16.30, 19.00 шактарда.

ПАРАТИФТИ ӨӨСКҮДҮП ТАРАТПАС

Чайның изиг үезинде халдавырлыг аарыглар-биле, ол өөскүй бергилээр. Ынчангаш бис, инфекционистер, чижээлээрге, Улуг-Хем районнуң девисизәринде тыптып турар паратиф В деп халдавырлыг аарыгның дугайын чонга тайылбырлап дыннатпас аргавыс чок.

Паратиф В-ниң өөскүдүкчүзү сальмонелла болуур, ол аарыг кижинин, азы халдавыры бодунуң организминге ап чоруур кадык кижинин ижин-шөйүндүзүнден ылгалып үнер. Шак ыяш-чаар ылгалып үнген сальмонелла сугну, хөрүүнү, аъш-чем продуктуларын, бажың иштинии ат-херекселдерин халдавыр-биле хирлендирип, аарыгны өөскүдүп болуур. Ол микроб дыка шыдамык, элээн кац айлар дургузунда дириг чоруп шыдаар.

Паратиф В-ниң халдавыры аарыг кижиге, азы сальмонелла организминде бар кадык кижилерге туруп болуур деп чоокка чедир санап келген. Ынчалза-даа бистең база раштыкыда ол аарыгның халдавыры дириг амытаннарда, куштарда (мыйыстыг бода, малдан хаваннарга, дагаалларга чедир) бар болуп турары илереттинген. Чиигн-биле азы билдинмес хевирлиг аарып чоруур кижилер, аарыгны дүрген тарадып болуру-биле айыылдыг, чүге дээрге олар эмчиге барбайн, хөй-ниити черлерни кезип, халдавырны тарадып болурлар. Бо талазы-биле хоочураан улус эң-не айыылдыг. олар элээн хөй чылларда, харын даа бүгү назынында, организминден кадыг албаны бактерияларны ылгап үндүрер. Арыг-шеверни сагывас болза, долгандыр турар кижилер дераан-на аарып болур. Кижилер арыг-шеверни сагып тураа даа, эпидемия кыпты-гып үнүп келгилээр. Оон ужуру түдел дизе, ижер суг алыр черлерни арыг-шеверге тургузуп, хынаваанында, ижер сугнуң шынарын лабораторияга хынавайн тураында, арыглал дериишкинерининң үрелиишкининде болуп турар.

Паратиф В аар аарыг. Эът изнир, 2-3 неделя-даа уламчылап болуур. Баш аарыыр, уйгу келбестээр, организм ношкаар, чемге хөөн калыр. Чамдыкта ижинде аарышкылыг апаар. суук албан көвүдээр, куску келир, аар аарыг улус кузар-хөөн болганыр, түрктии ажылдаары ношкаар. Паратиф В каланнаары-биле айыылдыг. Ынчан шөйүндүге хөй оюлганнар тыптыр. диета сагывас, чыдып эмнетпес болза, оюлганнар дештип, шөйүндү ылчырап үрелир.

Оон ужурундан чиик-даа аараанныр ылап-ла халдавырлыг аарыглар эммелеп, зинге чыдар ужурлуг. 5-6 неделя чедир чыдар, түге дээрге бо хүүсаада оюлганнар экижиир.

Бистиң чуртувуста халдавырлыг аарыглар-биле, ол ышкаш паратиф В-биле демиссежирде көрүнеиин тускан хемчегларни ап чоруда-ры көрдүнген. Ол чүл дээрге аарыгның өөскүн чыл-дагаанарын тодаразыры-ны, сиу чайладыр хемчегларни алыры. Эмнелге талазы-биле алыр хемчеглер болза эм-назышинин чаа арганарын тывары (гамма-глобулинни чаа вакцинацияларын туружуары, долгандыр турар хүрээлелге санитидантираларның контролун күшээдирер даш өске-даа). Оң аайынды болдурбозунга чугула бүгү хемчегларни бөлүүнүп, чоруткыр болза, көрүне-даа, эмчилер бистерда ол аарыгның бүрүн чок болуруң чедип ап шыдавас бис.

Бо аарыг колдуунда-ла суг дамчып халдаар. Суг хандырылгазының кайы кезээ (сут дамчыдылгазы, кудук, хем, хөөлбек) аарыг халдавырына таварышкан болдур, аарыг кижилерниң саны чүс-чүс азы мун-даа чедө бергилээр. Суг дамчыдар хоолайлардан сугну ыяап-ла хайындыргаш ишсе эки.

Эштир сезонда база оваарымчалыг болур херек. Улуг-Хемге эштип турган суг пактап, суг сыыртынмас болза аки. Ажык суг хөөлбектеринде аарыг тарадыкчызы микробтар он-он болгай.

Эмчинин сүмези

Чайгы сезонда бистиң столубуска чаа ногаа, чимис, кат аймаа кестүп келир.. Ол кижиге херектиг, чем аймаан байлакшыдар. Ол амданныг чүүлдер биске дамчып келир мурнунда хөрүүге өзүп үнген, анаа сальмонеллдер чоруп болгай, оон ангыда ол чүүлдерге хөйтеп кижилерниң холдары деттен. Ногаа, чимис, кат аймаа ол хемчеглер-биле аңгыланнаар. Аъш-чемнин белеткээр чер, кузун ышкы ариглаалар болуру чугула.

Спектер ашкаш бичии инфекомнар тиилге хорлуу чедирип турарлар. Бөк ов-гарларындан, туалеттерден продуктуларга аймаанче умтурушкан, спектер бактериялыг дамнарылга кирчээнге ыяштарга, мага хей микробтар бар болгай. Спектерни бүүлээ аргаларны ажыглап турган ышкыры чугула. Спектер хөрбелиң дамчы сөөгаларынга на-артар. Савакнаа чуган соонда, байдал сыр өске болур. Саваң көвүү-биле кады нештен хөй микробтар арлы бээр.

Чемненир мурнунда эң-лун чүп алыры албан, ариглаңыр бажың киргеп соонда база чунар херек. удуур мурнунда база. Бичии урутларны арыг-шеверниң бөдүүн шак ыңдыг түүлдерингe хензиг бичезинден-не өөредип чанчыктырары чугула. Холун чүп алыры дээрге кижи бүргүзүнүң кара чажыңдан чедип алыры ниити культуразының база бир элементизи болур ужурлуг.

Ижин-шөйүндү халдавырларының профилактика талазы-биле хемчеглери бодүүн-даа, идегелдиг-даа. «Сээн кадыкшылың — сээн холуңда» деп өөредиг чокка чугаалап болур. Ынчалза-даа ол холдар арыг болур ужурлуг. Маңаа улуг бергедээшкин-даа турбас чүве ышкажыл. Амыдыралга, ажылынга арыг-шеверни болуру, хууда база хөй-ниити гигиенаны сагыры негеттинер-дир.

Амгы уеде амыдыралдың байдалдары экижээн, ниити культура бедээн уеде сөөлпергей кижилер, хирлиг ыядан-девискээр. бажыңнар белен тывылбас. Мындыг базыңдарын өөредип, хууда база хөй-ниити гигиенаны сагыры негеттинер-дир.

Амгы уеде амыдыралдың байдалдары экижээн, ниити культура бедээн уеде сөөлпергей кижилер, хирлиг ыядан-девискээр. бажыңнар белен тывылбас. Мындыг базыңдарын өөредип, ажыл-ижинге, амыдырал-чурттагазынга чеднишкиннерни күзедивис.

Елена КРАСНОВА.
Новосибирскиниң медицина институдунуң халдавырлыг аарыглар кафедразының эртем ажылдакчызы, медицинна эртемнериниң кандидады.

ЫНДЫГ ЫНАКШЫЛДЫҢ ХЕРЭЭ БАР БЕ?

Номчукчунуң бодалы

Амгы эде тургустунуушкун үезинде чечен чогаалдың угаан-медерелге дээштин, кижизидилгелиг утказынарының бедин эргежок чугула. Бо сорулганы кол барымдаалап, бистиң авторларывыс чечен сөзүн номчукчуларынга сөөнеп турар. Ындыг турбуже, чамдык кошкак бижиттинген, далаш хоюглаттынган, азы быштаан чогаалдар кестүп изээрин эскерип турар бис. Маңаа чаңгыс чижекти киирейн. № 40 «Шынга» Монгуш Доржуның «Буянмаа» деп новеллазы үнген. Оон кол маадыры—кодээ кыс Буянмаа, оон дүштүү базала хып дээн чалыы эр — Чочай.

Ынакшаанныр бир-ле каан, аяс хүн селгүүстеп чораан, ниити-хөөнүн то кагжып эгелээрлер.

— Институтка өөрени бергеш, менче чагаа бижиир сен бе?—деп кыс дүштуундан айтырар.

— Ыяап-ла бижиир мен. — А бир эвес манап ыыдавазымза, канчаар сен?— деп, уруг база-ла сиңнигер.

А бирээзи тургаш:

— Ол сээк салымын, хуу херээд апаар. Силерге шаптыктавазын ыызар мен...

Шынап-ла, Чочай дээди өөредилге черинге турда, Буянмааның өскерилгени билдинер. Бо лириктиг новелладан аныяк-өскен кандыг кижизидикчи чемнитти ап болуруп? Чок! Харын-даа дедир төөредиглге таваржыр-лар.

М. Доржу чечен чогаал талазы-биле тускай эртеминг, шыырак автор болгай, бо уладда арай далажыпкан ышнаш, оон башка оон демиргүжүүнден мындыг молдургей, чавыс идейлиг чогаал бодаравас болгу дег. Черле ынчаш амгы уеде ёзулуг ынакшыл бар бе?

Сандю САНДАН.
Кызыл хоорай.

667000. Кызыл хоорай, Красноармейская, 100

Редактор
В. Ф. ЧАДАМБА

ТЕЛЕФОННАРЫ: ◆ редактор — 3-43-34; ◆ ооллакчылары — 3-33-91; 3-34-17; ◆ приемная — 3-34-26; ◆ харыысалгалыг секретарь — 3-34-92; ◆ ооллакчылары — 3-45-93. Кылдыстер: ◆ партийже амытырга — 3-36-82; 3-36-23; идеологиа — 3-34-57; ◆ совет турлуу — 3-34-08; 3-41-23; ◆ культура — 3-39-15; ◆ информация — 3-41-16; ◆ чагаа кылдыя — 3-39-03, 3-34-39; ◆ очулга — 3-34-93; корректорлар — 3-37-11; ◆ үлүүүүлгээ — 3-37-41; ◆ солун кылбайа бар-галза — 2-52-73; ◆ бухгалтерия — 3-43-41.

Чылда 300 катап үнер
Хемчээлэ 2 парадта 4 маазы
Тиражы 28000 ама

Тыва АССР-ниң Ном үндүрер чер, полиграфия болгаш ном садыының херектеринин талазы-биле күрүне комитединиң типографиязы. Кызыл Шетинкин болгаш Кравченко кудумчузу, бажың № 1.

Индекс 54241

Чагыг № 468.

Бүгү чурттарның пролетарийлери, каттыжыңар!

ШЫН

СЭКП Тыва обкомунуң, Тыва АССР-ниң Дээди Совединиң болгаш Министрлер Чөвүлелиниң органы

1990 чыл
август
18
суббота
№ 188 (14388)

1925 чыдаа үнүп эгелээнге

Өртээ 8 хуу.

УЕНИҢ Медээлер

СУДАЛЫ ДҮҮН

БОЙДУСТУҢ ХАЙЫРАЛЫ

Улуг-Хем районда аныыр-тывыш чернииң салбыры районнуң хереглекчилер нииттелиниге 150 килограмм моогу дужааган деп, ол районда бистиң корреспондентивис Кодур-оол Оюн дүүн дыннаткан. Салбырның ажыл-ишчилери моогу дужаар планын шак ынчаар күүседип эгелээн.

— 1600 рубльге эм үнүш дужаар планныг турдувус— деп, салбырның эргелекчизи Толчун-оол Шойдук бистиң корреспондентивиске чугаалаан.— «Улуг-Хая», «Ак-Туруг», «Эйлиг-Хем», «Күш-ажылдың хостуу» совхозтарга чүнза деп-даа адаар эм үнүштүг 10 муң рубльге дужаадывыс.

600 килограмм кат чыыр план ам безин 1,5 тоннага күүсеттинген. Оон иштинде 450 килограмм катты варенье кылгаш, дужаагган. Кызыл-кат, инек-караадан ангыда, ноң-кат кол чернии эзилеп турар. Удавас киш-кулаашкы чыылдашкын эгелээринге белеткенип турар.

Салбырның планныг онаалдазын күүседиринге Байбек Сомсал, Владимир Норбуй-оол, Алдын-оол Шойдук, Валерий Шыырап эң хөп үлүг-хуузун кириштирген.

БӨГҮН

БҮРҮНҮ-БИЛЕ ҮНЕР

Бай-Тайга районнуң девискээрнинде сиген экп үнген. Чүгле ону ажаап алыры бергедеп турар. Сөөлгү каш хонук иштинде улаштыр чатгаш туруп берген.

Бо чылын район 13617 тонна сиген белеткээр хүлээлгелиг. Бөгүнге чедир 1300 хире тонна сиген белеткеттинген. СЭКП райкомунуң ажылдакчыларын чонга лекция, беседа кылыры-биле чер-черлерде быжыглаан.

Оон аннда-малга быжыг чем-суурну белеткээриниң боттарының үлүг-хуузун база киириштирип турар. Сигенчи бригадалар төптеринде агитхуудустарны үндүрүп, чер-черде ченнүү хен-аъдын көдүрери-биле лозун, плакаттарны аскаан.

«Тээли» совхозтуң ажылчыннары боттарынга алган планныг онаалдаларын күүседир дээш кызымаккай чоруун көргүзүп турар. Ук совхоз планының чээрби хире чүзүүн күүсеттее-даа, суурнуң чурттакчы чонун эвилелдеп, оога үнү болгаш арыг иштн черлерден хол кадыры-биле кезип эгелей берген.

Тээли суурда албан организация черлериниң совхозтарга мал чеми белеткежип дузалажыры-биле 160 хире төгүн үнер. Ол ышкаш чер-черлерде школалар коллективтери, уруглар албан черлери, агитквартиралар боттарынга алган планнарын эрте күүседир дээш бүгү күжүн малтаан.

ТОЖУГА БААР

РСФСР-ниң Министрлер Чөвүлелиниң Даргазының оралакчызы И. Т. Гаврилов бөгүн Тожу районче ужуптар. Оон соруглазы—ук районнуң ишчилериниң бөгүнгү ажыл-пжи, оларның мурнунда тургустунуп турар айтырыглары-биле танышжары. Оон-биле чергелештир эң-не чаас-чараш артып калган будунналрның бирээзи — Тожунуң ан-мекнинин, арга-ыяжының байдалын база ол көөр.

Игорь Трифонович Гаврилов—бистиң республиканың Дээди Совединиң Президиумунуң членизи, Министрлер Чөвүлелиниң членизи, Тывага төлээлеп шилеттинген депутады. Ол дүүн Үшүт-Хемниң, Ак-Довуракты тудуглариына барган, ажыл-ишчилер-биле танышкан. Республиканың кол-кол үлетпүр будуүлелери бар хоорайларның күш-ажылчы коллективтери-биле ужуражып, оларның хөрек өйген айтырыглары-ла кыжырашкан бергеш.

Бистиң республиканың ангилери И. Т. Гавриловтуң келгенинден өгүлүп, чугаа эвилеп турар. Амгы бо хүннерде республиканың бөдүүн-чөр ажылының кол айтырыглары-биле ужуражып, оларның хөрек өйген айтырыгларын кыжырашкан бергеш.

Бистиң республиканың ангилери И. Т. Гавриловтуң келгенинден өгүлүп, чугаа эвилеп турар. Амгы бо хүннерде республиканың бөдүүн-чөр ажылының кол айтырыглары-биле ужуражып, оларның хөрек өйген айтырыгларын кыжырашкан бергеш.

ЧУРТТУҢ ТАРАА ШӨЛДЕРИНДЕ

УРАЛЬСК. «Ульяновский» совхозтуң тараажылары 270 ону рубль-биле «Дон» деп алды комбайнны садып алырын бо чылдың эгезинде шинтирлээн турган. Дүжүт созхозтуң тарва шөлдеринде чаагай болган—бир гектардан ортуиаа-биле 30,6 центнерни ажаап эгелээн СЭКП-ниң XXVIII съездиниинң чылында дүжүт чаагай болганынга совхозтуң бүгү ажыл-ишчилери өөрүп, бедик будурүкчулүг чаа комбайнларны садып алырынга ол хире хөй түңнүг акша-хөрениини үндүргенинге хомудавайн турар.

Коммунист В. Егоров дүжүт ажаалдазынга эң бедик көргүзүлерни чедип алган: бодуңун «дону-биле» он үш жуа комбайн тудунуп от кестирип, бастырып савалаан. Механизаторлар чангыс-даа шакты хилис арттырбейн, күжениишкиниит амылдап турар. Комбайнер И. Гришин болгаш өскелер-даа бөга бедик түңнелдерни чедип алган.

БИРОБИДЖАН. Еврей автономнуг областың колхозтары болгаш совхозтары кукуруза дүжүдүн аралаштыр аңнап эккээн. Область шинтизи-биле 25 муң гектар шөлге кукурузаның чаагай дүжүдүн остүрген. Үнелит маа чеже кукурузаның гектар бүрүзүнден мал чеминиң 50 единицазын ап турар. Муң гектар шөлге тараажын алыр кылдыр остүрген кукурузаның үнүжү база чаагай.

ГРОЗНЫЙ. Чечен-Ингуш АССР-ниң колхозтары база совхозтарга чаражал өөрүп келгенинге амгы үеде миллионнуг-биле өөрүп. Үреэнинг алыр людерна — моде сегоонуң мезидезин, ажылдазын оруударының технологиязы оңмаа. Дүжүт кочкалаанын күн иштинде эвес, а хүнге, иштин сөрээзей бергизе чорудун турар. Ареада ыяк болгаш агродик коллективтер бо чылын чаагай дүжүдүн остүрген. Сиген үрезинга бир гектардан 3 центнер чедип турар. (СЭТА).

Малга быжыг чем баазазын тургузар

ЧУРУКТАРДА: мал чемнериниң белеткекчилери-биле танышжаалынар: Александр Майыңды—Таңдының тараажызы. Ол Салчак Тока аттыг совхозтуң шынааларында мал чемнерин белеткежип, трактору-биле кескен сигенин бөлдүрүп турар. Оон звеносу ийи чүс ажыг тонна сигенни кезип, оон соонда бөлдүрүп сараатгаан. Дүжүт ажаалдазы эгелегижеге чедир ол звено мал чемнерин белеткеп, шалыпчы ажылдаар соруулга салган.

Каа-Хем районда «Ленинчи оруқ» совхозтуң ажылчыннары Владимир Гончаров биле Намзырай Алаян витаминниг сиген далганын белеткеп киргипкеннер. Планныг даалганы алганнар. 270 тоннаны белеткээрин олар 160 тонна чедире берген. Ол план күүсеттинерге, витаминниг сиген далганын кылырын бо ийи өөнүүктер - хүлээнип ап турарлар.

Оңдар ОХЕМЧИКТИҢ фотолары.

«Ак-Чыраадан» медээлер

Өвүр районда «Ак-Чыраа» совхозтуң Алдай-оол Тюлюшке удурткан мал чеми белеткээр № 2 звеносунуң ажыл-ишчилери Кек-Хаакта сиген кезилдезинче киргипкен. Звенода сес кижи бар. Башгайгы кезилдеден эгелээш, ам бо хүннерде 152 гектар черниң сигенин кескеш, 312 тонна сигенни бөлүп сараатгаан. База ол ышкаш Буран-Хөлде Хөлчүк-оол Ооржакка удурткан № 1 звено 350 тонна сигенни бөлүп сараатгаан. Совхозта сиген кезилдезин үргүлчүлевишкен.

Амдыызында бирги звено мурнап турар.

Найгын-оол ДАМДЫН.

ДОКУМЕНТИЛЕРНИ НОМ КЫЛДЫР ПАРЛААН

«Совет Эвилелиниң Коммунистиг партиязының XXVIII съездизиниң материалдары» деп чыыпды ном чырыкче үнген. Ында ылаңгыя СЭКП-ниң XXVIII съездизиниге СЭКП Төп Комитединиң Политиктиг отчёду болгаш партияның соруглалары, «Гуманныг, демократтыг социализмче» деп съездиниң Программалыг неделгели, СЭКП-ниң чаа Программазының белеткээр дутайында доктаал номда кирген.

Совет Эвилелиниң Коммунистиг партиязының Уставының, «СЭКП-ниң бюджединиң болгаш эт-хөреңгизиниң дутайында», «Экономиктиг реформаны чорударынга болгаш рынок харылзаалар ыңче шилчиринге хамаарыштыр СЭКП-ниң политиказының дутайында» резолюцияларның текстери, а ол ышкаш еске-даа чамдык документилер номда база кирген.

Политиктиг номнар парлаар чер чыыпды ноомчу үндүрген. (СЭТА).

ЧАА ДУГУРЖУЛГАЛАР

РСФСР-ниң болгаш Литва Республиканың 1991 чылда садыг-экономиктиг харылзаалардың дутайында дугуржулгага РСФСР-ниң Министрлер Чөвүлелиниң Даргазы И. Силаев болгаш Литваның премьер-министри К. Прунскене ат салган.

Кады кылган дыннадыгга чазактар удуртукчулары база ат салган. Болган чугаалажыышкынарның соруглазы — Россия Федерациязының болгаш Литва Республиканың аразынга экономиктиг база культураның кады ажылдажылгазын улам ынай хевгүдери болуп турар деп кады кылган дыннадыгда демдеглээн. Боттарының күрүне статустарының дутайында РСФСР-ниң Дээди Совединиң болгаш Литва Республиканың Дээди Совединиң үдээн алган шинтирлерин барымдаалавышаан, кады ажылдажылганы чорудар болгаш дең эртеге үндезинделттинген кайызынга-даа ажыктыг экономиктиг харылзаалардың чугулазынга дүүштүр кожа-хелбээ чаагай харылзаалаже чүткүлдү удуртуга болдурар талазы-биле чазактар чөпшээрешкен.

Россияның болгаш Литваның аразынга харылзаалар делегей эргезинин кол принциптеринге үндезилеттинер, даозын, а оларның аразынга дугуржулгаларны, ук дугуржулгалардан хамаарышкан эргелерни болгаш хүлээлгелерни кандыг-даа эвилелге азы күрүнелерниң ниитилежилгезинге талаларның киргени кыдыр санап болбазын чугаалажыышкынарның үезинде хүлээп көрген.

Чиг өттү, материалдарны, төрөөл дээрбиларын, аңыдуда чедиишкинниң бо боттарынга бержирин келир чылын бо чылдың деңнелинге хевээр арттырары, а ол ышкаш санажылганы күштүг өртектер азы ийи талаларга тааржыр керээ өртектерин сөзүгаар кылыры ат салдыган дугуржулгага кирдүрүлгээ.

Экономиктиг болгаш культуралыг үзел чүүлдериниг кадры ажылдажылгазының дутайында ниитилеп чарашкан Россия Федерациязының болгаш Литва Республиканың чазактар делегашкылары дугурушкан. Ниитн ажылтың бөлүк тургустунар болгаш керээ төлевилелиң келир чылдың ортан үезинге чедир ол белеткээр.

Россия Федерациязының Министрлер Чөвүлелиниң Даргазы И. Силаев чугаалажыышкынар доозулган соолунде журналистерниң айтырыгларынга харылзаан болгаш чугаалажыышкынар база ат салдыган дугуржулгалар болза, өске республикалар-биле ам кылыр чугаалажыышкынарның болгаш дугуржулгаларның баштайгызы болуп турарын демдеглээн. Талаларның күрүне суверенитединиң дугуржулганың барымдаалал көрүп турарын ол айыткан.

Кады ажылдажылганың чамдык адырларының талазы-биле тодаргай керээлерни ат салырынга ийи ай дургузунда белеткээрин дугуржүп турар талаларның министрлеринге даасканын Литва Республиканың премьер-министри К. Прунскене дыннаткан.

СЭТА-ның дыңнадыы

ОРБИТАГА ТУДУШТУРУЛГА

1990 чылдың август 17-де Москваныы-биле 9 шак 26 минута турда «Прогресс М-4» деп чүүк корабли-биле башкарылгалыг «Мир» комплекстиң тудуштурушкуну болган.

Кады дилээшкиннерни, чоокшулажыышкынны, дээштирилгени болгаш тудуштурулганы борттуң автоматиказының дузазы-биле күүсеткен. Ол чорудулгаларны ужудушкун башкарар топ, а ол ышкаш космонавтылар Манаков болгаш Стрекалов олар контрольдап турган.

«Прогресс М-4» кораблди станцияның шилчилге белдирииң талазындан комплексе тудуштурган. Каттышкан шимчедикчи установканың одаар түүлүн, аъш-чемни, сугну, дериг-херекселдерни, аппаратураны болгаш почтаны орбитага чедирген.

Телеметриктиг информацияның дыннадыгларындан база экипажтың илеткелдеринден алган коорге, башкарылгалыг «Мир» комплекстиң борт системалары чогумчалыг ажылдап турар. Геннадий Манаковтуң болгаш Геннадий Стрекаловтуң кадыкшыл байдалы эки.

30—40 чылдарда болгаш 50 чылдарның эгезинде үндезин барымдаа чокка репрессияга таварышкан кижилерни агартыр талазы-биле КОМИССИЯДА

Республика прокурору С. С. Зотовтуң, Тыва АССР-ниң Күрүнелиг аныыл чок чорук комитединиң даргазының оралакчызы Ч. А. Удумбараның информацияларын комиссия дыннап чугаалашкан болган 30-40 чылдарда база 50 чылдарның эгезинде үндезин барымдаа чокка репрессияга таварышкан кижилерни агартыр талазы-биле ажыл соолгу үеде ажыг-ишкинээ-биле 287 дээш идепкейжээнин демдеглээн.

Ведомстволар удуртукчуларының, эргелекчилериниң комиссиязының чурттарынга той ядыг чугаалаан бергеш, Тываның сөөлгү үеде республикада «Мемориал» шинтелелериниң ажыглаттырган болгаш чугаалажыышкынарын ыңгыдып, агартыр дутайында шинчилелдерни тодаргай чугаалаан.

Хой таварыштарда төөгүзү херектерни үндезин барымдаа чинээ ажыглаттырган истелге чорударда тергиттээ дүүштүг методтарны ажыглаар, буруудаттыргаларга болган херечилерге осциялыг баа күш дегдирииниң сөлдерни чедирип турганын ук херектерни көрүп ийиринге бадыткан. Корпустың Кайы-бир ышкыны буруудуг үүлгүүн бадыткаан корпустер соруулга-биле материалдарны белеткеп-ле чедип турганын болгаш-ла чугаалажыышкынарын ыңгыдып, комиссия төөгүзү херектерниң үлүмнүг ышкыларын, ол чүүлдүң база ийи-ле ышкыларын ыңгыдып, агартыр талазы-биле ажыл соолгу үеде ажыг-ишкинээ-биле 771 кижини агартыган. Репрессияга таварышкан кижилерге ады-аттарының тергиттеринге материалдыг когаралды сөөлүнде көрдүнгенин бүтүүр кижини агартыр дутайында шинчилелдерни тодаргай чугаалаан.

Хой таварыштарда төөгүзү херектерни үндезин барымдаа чинээ ажыглаттырган истелге чорударда тергиттээ дүүштүг методтарны ажыглаар, буруудаттыргаларга болган херечилерге осциялыг баа күш дегдирииниң сөлдерни чедирип турганын болгаш-ла чугаалажыышкынарын ыңгыдып, агартыр талазы-биле ажыл соолгу үеде ажыг-ишкинээ-биле 771 кижини агартыган. Репрессияга таварышкан кижилерге ады-аттарының тергиттеринге материалдыг когаралды сөөлүнде көрдүнгенин бүтүүр кижини агартыр дутайында шинчилелдерни тодаргай чугаалаан.

Ведомстволар удуртукчуларының, эргелекчилериниң комиссиязының чурттарынга той ядыг чугаалаан бергеш, Тываның сөөлгү үеде республикада «Мемориал» шинтелелериниң ажыглаттырган болгаш чугаалажыышкынарын ыңгыдып,

СЭКП КЫЗЫЛ ХООРКОМУНДА

Партия хоорай комитединиң эолчеглиг бюрозунга Кызылдың авиабүдүрүлгезиниң болгаш даараныла фабриказының партия бюроларының коммунистербиле политиктиг ажылының хевирлериниң бала методтарының дугайында айтырыгны чугаалаанган.

Ниитилелдиң болгаш партияның чаартылгаларының, эзе тургустуунуушкунуунуң үе-чадазының үезинде ажылдың политиктиг арга-методтарын шинчээдип алыры партия комитеттеринге, партия эге организацияларынга чугула сорулга болуп турарын бюронуң хүлээп алган доктаалында демдеглээн.

Авиабүдүрүлгениң, даараныла фабриказының партбюролары коммунистерниң организацияты болбаш политиктиг ажыл-чорудулгазының идеалогиялыг, ажылдарының планлыг ажылдырыгны планлаар чорудунар.

Авиабүдүрүлгениң партбюрозу (секретары В. Т. Сыбероолоо) социалистиг маанылыг болгаш халдыг айтырыгларны ажыттырарынга, производствоны чаа реформалыг шилгелериниң шинчилеринге бөлүктүрүнүп идепкейлиг киришкен турган. Коммунист удурлуштуруучулар партбюро, коллектив хуралдарынга социал программаны күүседириве, ажыл-агыйынга сайгарылыышкын чаа реформалыг шилгелериниң шинчилеринге бөлүктүрүнүп идепкейлиг киришкен турган. Даараныла фабриказының партия эге организациязының секретары А. П. Кушкин бо чылын партияның иштинги ажылын эвилеп идепкейлиг коммунистерниң отчеттарын дыңнаан. Дискуссияларга, беседаларга ажыктыкчылар чугаалаан.

Оон-биле чергелештир бо партия организацияларының партбюроларының ажыл-чорудулгазы хүннүң негелдезиниң, хоорайның партия организациязының сорулгаларынга дүүшкен турарын бюрого айыткан. Коммунистерниң бот-идепкейи, партийжи сагыыга-туруму кудалап, дыка хөй партия межигүннери маңаар туруштуу эолел турары четпес.

Авиабүдүрүлгеде партия организациязы СЭКП-ниң Уставын хажыдып турар. Цех партия организацияларынга, партия бөлүктеринге, партиянның күрээлеңнин быжыглаарынга партбюро салдарын кудулаткан, коммунистер-биле түс-түзукта ажылды сураткан.

Авиабүдүрүлгеде, даараныла фабриказында партбюролар партийжи болгаш экономиктиг өөредилгенин аргаларын долу ажыглаваан, коллективтерде пропаганда ажылының ол төөв болбаан.

Сөөлгү үш чылда партия организацияларының межигүннери өскээн. СЭКП межигүнүнден үнер чорук уламчылавышаан. Партиядан үнүп турарының кол-ла чылдагааны чурттуң социал экономиктиг айтырыгларын шинчилиринге СЭКП-ниң аргаларынга бүдүүмчелеп болуп турар. Эртем чаңгыс бо партия организациязы Устав негелдезиниң дүүштүр ажылдаваан тиилелер база салдарны чедирген. Оң чүл дээш коммунистер-биле организациялаачылыг идепкейлиг ажылдыр чүвелерни ажыктаар, ажыл-агыйынга сайгарылыышкын чаа реформалыг шилгелериниң шинчилеринге бөлүктүрүнүп идепкейлиг киришкен турган. Даараныла фабриказының партия эге организациязының секретары А. П. Кушкин бо чылын партияның иштинги ажылын эвилеп идепкейлиг коммунистерниң отчеттарын дыңнаан. Дискуссияларга, беседаларга ажыктыкчылар чугаалаан.

Оон-биле чергелештир бо партия организацияларының партбюроларының ажыл-чорудулгазы хүннүң негелдезиниң, хоорайның партия организациязының сорулгаларынга дүүшкен турарын бюрого айыткан. Коммунистерниң бот-идепкейи, партийжи сагыыга-туруму кудалап, дыка хөй партия межигүннери маңаар туруштуу эолел турары четпес.

Авиабүдүрүлгеде партия организациязы СЭКП-ниң Уставын хажыдып турар. Цех партия организацияларынга, партия бөлүктеринге, партия

Черниң кежиин четтирер дизе

БЕЛЕТКЕЛЧИЛЕРДЕН ОРГАНИЗАСТАЗА...

Ынчан колхоз турган чүве. Тожунуң бойдузунуң байлаан камнап хумагалавышаан, кат чимизин чыырын организастап, ажыктыг ажыл-агыдың, будүрүп турганывысты ам сектып ор мен. Кат. тоорук белеткээр бригаларыны тургускан, райлога дужаадып турду. 1956 чылда көк-кат, киш-кулаан райлога 3170 кг-ны дужаагаи. Тоорукту хөй тоннаны дужаагаш, биче эвес орулганы алганын билир бис. Тоорукту Хам-Сыра Хемниң кыдыынга белеткээч сал кылгаш, суг оруу биле чоруп турдувыс. Бригаданың кежигүннери 8 улуг кижи, 22 өөреникчи турган чүве. Тоорук белеткээри биле ини-чаглыг 27 кижини аъткаргаи бис.

Совхозче шилчээн соонда, кат. тоорук белеткээри соксаан. Бо ажылды амгы үеде совхоз холга ап, кат белеткээр тускай звенону тургузар деп турары чедже экп. Кат чыгжырынга улуг кижи удуртукчулуг өөреникчилер бригадазындан тургузары дуталыг деп санаар мен. Тоорук белеткелин сентябрь 25-тен эрелезе экп хире. Манаа машина-техниканың херээ-даа чок. Аът-чары ажыглаар болза ажыр-бас. Ынчангаи совхоз бойдустуң хайыразындан база элээн оруга киирип ап болур.

Дмитрий АНР-САНАА.
Тожу район.

АЙМААМ БУДУУ

(Хайгаарал-демдеглелдер)

(Уланчызы. Эгези № 185, 187 «Шында»).

Ындурда — Аллаевых Мажидовна. Бо чергеге чаа-Сергүл чаалчаавайн, ооктуг дээш, суурлуг кылыг-ниитээ. Сергүлдиң бойдаг, хөй түрлүг, темтеглиг ооктуг, аймаа-биле чаа-биле аалчыларны, төлүгүр ишкер оруктарны, чагыыларны, кулаанга хөлөөнө үеэрни, кулаанга дыштаныр кежиг чок ыяа чүрүлдүг ооң-биле-бүрүлдүг аймаа шайдыг. Оскүрүм Сергүл Тожа, биштиг Монгун-Хайрааның чонгаа-дайгыра чүрүктээр, ыяа-биле — биче эвес оруганы алганын билир бис. Тоорукту Хам-Сыра Хемниң кыдыынга белеткээч сал кылгаш, суг оруу биле чоруп турдувыс. Бригаданың кежигүннери 8 улуг кижи, 22 өөреникчи турган чүве. Тоорук белеткээри биле ини-чаглыг 27 кижини аъткаргаи бис.

Совхозче шилчээн соонда, кат. тоорук белеткээри соксаан. Бо ажылды амгы үеде совхоз холга ап, кат белеткээр тускай звенону тургузар деп турары чедже экп. Кат чыгжырынга улуг кижи удуртукчулуг өөреникчилер бригадазындан тургузары дуталыг деп санаар мен. Тоорук белеткелин сентябрь 25-тен эрелезе экп хире. Манаа машина-техниканың херээ-даа чок. Аът-чары ажыглаар болза ажыр-бас. Ынчангаи совхоз бойдустуң хайыразындан база элээн оруга киирип ап болур.

Дмитрий АНР-САНАА.
Тожу район.

(Уланчызы. Эгези № 185, 187 «Шында»).

Ындурда — Аллаевых Мажидовна. Бо чергеге чаа-Сергүл чаалчаавайн, ооктуг дээш, суурлуг кылыг-ниитээ. Сергүлдиң бойдаг, хөй түрлүг, темтеглиг ооктуг, аймаа-биле аалчыларны, төлүгүр ишкер оруктарны, чагыыларны, кулаанга хөлөөнө үеэрни, кулаанга дыштаныр кежиг чок ыяа чүрүлдүг ооң-биле-бүрүлдүг аймаа шайдыг. Оскүрүм Сергүл Тожа, биштиг Монгун-Хайрааның чонгаа-дайгыра чүрүктээр, ыяа-биле — биче эвес оруганы алганын билир бис. Тоорукту Хам-Сыра Хемниң кыдыынга белеткээч сал кылгаш, суг оруу биле чоруп турдувыс. Бригаданың кежигүннери 8 улуг кижи, 22 өөреникчи турган чүве. Тоорук белеткээри биле ини-чаглыг 27 кижини аъткаргаи бис.

Совхозче шилчээн соонда, кат. тоорук белеткээри соксаан. Бо ажылды амгы үеде совхоз холга ап, кат белеткээр тускай звенону тургузар деп турары чедже экп. Кат чыгжырынга улуг кижи удуртукчулуг өөреникчилер бригадазындан тургузары дуталыг деп санаар мен. Тоорук белеткелин сентябрь 25-тен эрелезе экп хире. Манаа машина-техниканың херээ-даа чок. Аът-чары ажыглаар болза ажыр-бас. Ынчангаи совхоз бойдустуң хайыразындан база элээн оруга киирип ап болур.

Дмитрий АНР-САНАА.
Тожу район.

тыр дорлуг бөлгөн мен. Нам, суму чагыргалы сургуулиевиң, уран чүүлү чүүлүг-ниитээ, башкарылыг-ниитээ, чарын тергиилеп бөлгөнүн оң сектер деп-тиин. Амдыгы-даа оскүрүм биле Бөрбөй биштиң комсомол ыяшкы «Тываның чаган чери» деп ыяшка соңга болуп өгөн. Аялгалы дужуу-биле ыяла үнүп-ген бөлгөнү компьютер-технологтар ышкы бөлгөнү дөгүл. Оон-даа мурнунда, 1943 чылда, Сергүлге төрүттүлгөн малчын уктуг Чимит оглу Балданның уруу кылбаа чогаалче оруу, ГДР-ниң Лейпциг хорайга К. Маркс аттыг университетте дооруп, германы дыл-талаалыг-биле үүрлеп ортелээ-ниитээ

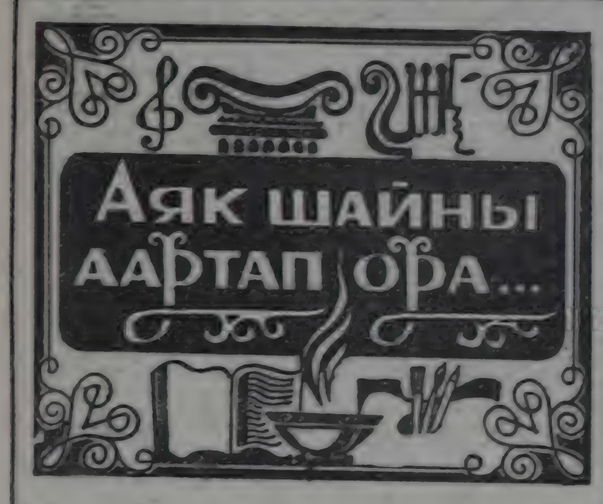

ЧАЛБАРЫГ

Сүг дег аккыр, хая дег кызыл
Сүлешиниг чечек шынын —
Даглар чүрээ судалданган
Дагылгалыг Аржаанныбрым!
Дилеп, сурап пдегээнге
Дириг сугдан хайырланар
Курбустуның сылдызында
Хуулгаазын күш херел тырткан —
Аарыг, хамчык, бачыттар
Арыглап чуур Аржаанныбрым!
Дилеп түдүп келгеннерге
Дириг сугнуң оъгун өргүп
Ырлаан куштар, бустаан аннар
Ындынналдыр аян тутканы —
Амытанга буян болган
Авыралдыг Аржаанныбрым!
Диснек баскан сүзүктүгге
Дириг сугнуң одуң өршээ!

Алексей АРАПЧОР.

ЧОЗА ОГЛУ

Чоза хемге хөй-ле чордум
Чоңу эки оран чораан.
Ында куштар үнү безин
Ырладыры онза хөөнүг.
Чоза хем дег уянгылыг.
Сыгытчының өскен хеми
Шынап чараш чорбадыве.
Шыктыг, көктүг чайлагларда
Доруг-доруг аъттар-даа бар.
Торгу тоннуг ыстар-даа бар
Иштик кедек аалдарда
Ягил үнүг ыглавышаан.
Хөөмейжиниң эртинезин
Хөрээ шыгжап алгаш барбаан.
Хөйге, чонга арттырып шаан
Чоңу—чоорган, хейү — хөйлен.
Чогаадыкчы чаяан монге.
Кызыл дыттар, кара сутлар
Кызыл-оолду сагынмышаан...
Чоза оглу чораан болза
Николай ООРЖАК.

ЧОРУМАЛДАР ЫРЫЗЫ

Ырак, чоок-даа чоруктарның
Ырма сынчыын канчаар сиг —
Автобусту сактырга-ла,
Аъттан безин чоржаар болур
«Кара чернин ыраан бижээ
Харың хердип чыткан ышкаш
Аанакайын, мындаа база
Арбын улус чорупкан бис.
Кожа-кожа олурупкаш,
Кожамыктап эгелээн бис:
«Ыры бажы каткан — эвес.
Ыргай бажы катты — дайынаан»...
Улут-биче кижилер даа,
Уруг-дарыг догеревис
Шуудунга кире берген
Шурадып-ла олурган бис.
«Чыраа-Бора турардан бээр.
Чырык-иимр дүжерден бээр»...
Ачылгавыс маны китеп,
Асфальтчывыс чыырлыг — ергаа
Човаатпаныс бистэ деткеп
Чоза уруг каттаалыктыг
«Улуг Хемни сактыраачы.
Уруг дурту чыгыыр — мегеевис.
Чыыпка бир ажык оргае.
Шала чорук ышкы болгаш.
Мичээлде ам ыры оът
Ыяштаалдыр хелиирлеп ап,
«Сүт-ла пактаа алган авыс.
Сылыгда бадыраалаа»...
Бир черге чамыдаанны
Летни орта мектээн болдуп.
Элчиниң эскерел ыяш...
«Улабас Аянга» аттаалыг
Сылыгны культурга
Эъмдет кааны-на мени...
Аалдыбыс дээ халыыланып,
Хөрээ улуг чараашты
Чуга уруг, аштаар таварыш
Сагыш-оюм-даа ыттырган
«Истанныг дээш мени
Шүүдүлүп ингир эвес»
Чоолу КАРА-КУСКЕ.

АВЫРАЛДЫГ АВАЙЫМНЫ

Амыдыралдан чугаа

Тенин энмек мыйызы даарынге шаштыгып, тевенип чолдак кудуруу черинге дожелип турар шагның шаанда-даа эвес, а дөртен ажыг тыл бурунгаар чүрталгамга танпыллып бар болдуунуң амдыгаа дээр сетиилиимни өдүп чорудур.

Ынчан эзер дергизиңден түгүлүүттер ор бөрү бөлүп четтиишкен мен. Тос тоствп соогу. Инектиң чолдак кудуруу сына донуп, энмек мыйызы эмирли сыныл турар. Шынап-ла, демдим соок ныш турганын дүүнгү дег сактып ор мен. Бора-хем, пештер безин ужуп чорааш кээп дүшкүлээр, барып келгеге, бааримга берген сири-кавы чыдар, ол хире соок турган.

Шак-ла ынчан аванның ее Теректиг-Хем ол чарыкка суур кыдыныга турган. Дыка иштик бис. Хүндүс-даа, дүне-даа от үспес турган бис. Кара-ой аъдывыс бар, ажок чаш дөшпер мал. Ынчан өөренип каап келгеш-ле, Кара-Оюмну шанактаптым. Теректиг-Хемниң терези шиптап, кургаг будуун чыырыга ой мен. Ынчан турумда, ыглаган хемчи кошкенем безин бижээн мен. Эмчиним бажыныңга чанында тур мен. Өшкү кежи тонумну аде-хере тыртыпган, ниитти сонгаш, кирдим-не! Эмчи утпуй келди. Элеңтеңдин ленрик Карактарын көөрүмге, үйер бүгаанын-ла

— Чүл, оол! Кайнын чат салган дайы-биле хадың, эстеп келдиң? — дейдир. Эмчиниң аастыга алдыртпазын, аттытта четтирбезин улустан дыннаан мен. Дээлдиген тевер дей берген торлаа дег, кезек харлыга берген тургаш, кашпа сөстү албадал-биле сы бастым. Эмчиниң арны бичин кижиге ол хире коргунчут болган.

— Өршээп көрүнер, эмчи! Авыралдыг аванның алдын тыпкан ап көрүнер. Аңы, дүмүрүүдан хан тегүлеш, ат болду, доктаавайн тур.

— Кижээ-ле эттедип алды мйнаан, ортадан сен, чай чок мен! — дээш соонда, шүүгедөөн ойур дег хөлүп келгеш, мени эжиктен үнүдүр ишпти. Бажында эзирик эмчинин:

— Инкеримни ишпеминиң Ишпем билзин! — деп ыякгыдыг ырлап турары тода дыннадым. Өлүп чыдар хаңы соглуп чыдар аванны бодап келгеш, ыглаппаан мен. Хорадаанчыы, хомудаанчыы деп. Хаңдыш дег надыр-ханы-даа берген мен. Катап киреринп шиптирлеп алдым. Боостаамга тырлып келген хомудалымның кара «дажын» ажырып бадырыпкаш, караам чажыт тонумнуң чеңи-биле чоттума каапкаш, катап-ла кирип келдим. Келген хөрээмни каптаптаам:

— Авыралдыг ачы-дузаар чедирип көрүвер, эмчи! — дээш, черге чедир мегейген мен. Эмчим демгизинден артык дерзипленген. Тонумнуң моомдурууңдан тутказ, үндүр соөртмеш, мени, бичии кижини чадапы ктар кинскиндир иштп бадырыпты. Шимээни эжинп дээктел алды. Ол ап дуза катпас. Аванче аажок мунгаг маңнапкан мен.

Өөмге кээримге, аванның аксыдан тегүлген хаи дөмбүң дола берген болду. Нараа харык чок, көрүшү эзирик ыжы дег апарган болду. Үзааны үнүп ырип турар хевирдиг. Үлаштыр хаңдаш, чоокта чоңну ыысы-биле чыып алдым. Ам каннаар «думчуна туспанда бызна сүтпе», иштпп кижилер шыдаар шаа-биле келгеш ап, дуза-даштыы. Иштпп эзирик түгүрүшкен. Олар удатка чок келгеш.

— Эмчи үшаан, шордап турбас, ишпгүс ыяп көжээ дег. «Ынанганның бажын ыт чазын, ыыгырааның бажын эрт чазын» — диптиг-дер.

Даартазында аван үзаап чок, соолгу тыныжын тынып чыдырда, демги чалап чадап каанывыс эмчиин улус сергедип алгаш, эккелген. Орайтаан болган.

Бир эвес чогуур үезинде эмчи хемчээн ап, ханны доктаадыпкан турган болза, авыралдыг аван дириг үрар дээрэн чигзинин чок.

Бо-ла-дыр, кыска төөгүм. Дөртен ажыг чыл хойлаанын кара «дажын». Ол эмчи та кайда? «Ава өлүр — будун өскүс» — деп үүвени ол чүдэп иргелээш киргеп мен.

Өөлет ЧИНМИТ.

Торээн Тывавыста

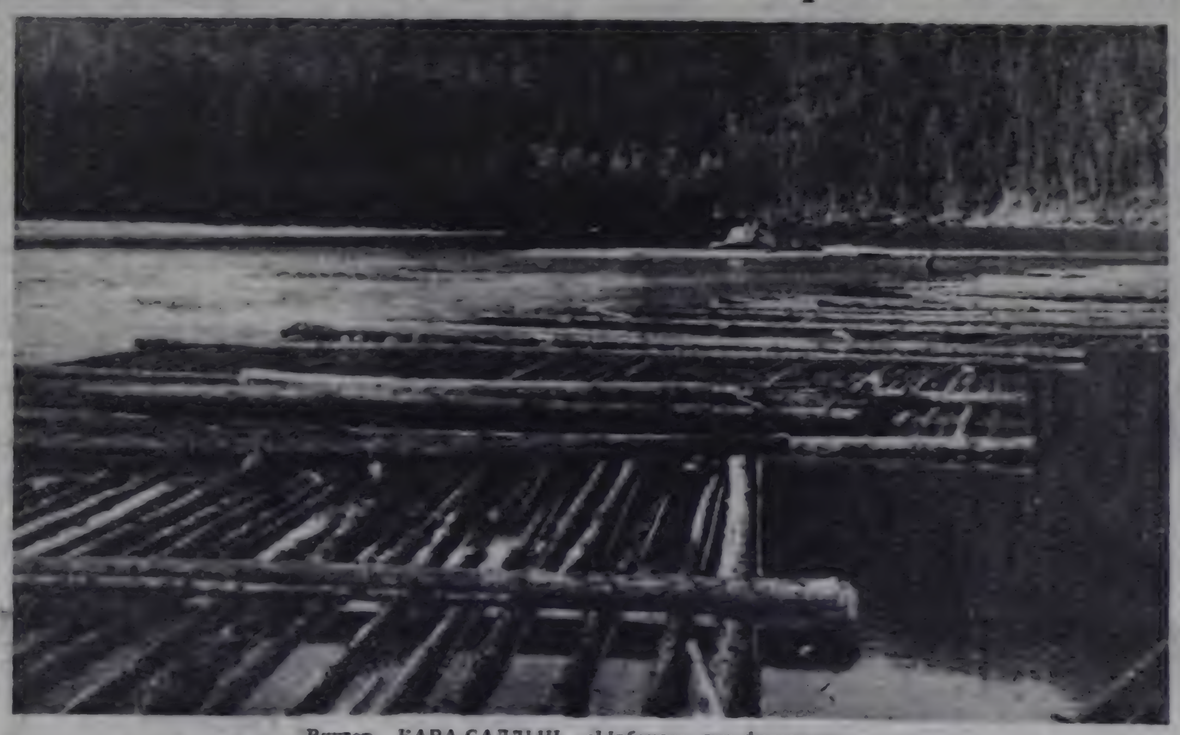

Виктор КАРА-САЛДЫҢ «Ырбанда» деп фотоэтюду.

Тоожудан үзүндү

УЗУНУ 650 САНТИМЕТР

Мадхья-Прадеш дээр чидий штат чүрттүт 75 харлыг Мота Лагдамбаның бажыныңг дүүнүн узуну ол хире.

Хүннүң-не йог мергежилгелер кылып, думчук үттерим дамчыштыр сүт ижип турган, бажының түүн ынчаар узун, чаагай ыыдыр өстүрүп алганын ол тайылбырлап турар.

ЧАЖЫДЫ ҮҮДЕЛ?

Моол узун назылыглардан үүс хар ашкаинар аразында чангыс-даа эр кижи чок.

Хову чер чүрттүт херээженнериниң назынының узуунуң чажыды үүдел? Специалистериниң тайылбырын ёзугаар алырга, олар эртен эрте турар болгаш эртенги чемге эттен, сүттен кылган чемнерни таарыштыр ажыттап турар. Ол ышкаш олар бичии-даа ажыл чок олурбастар, хөлүн эрттир чылыг кылдыр кеттинместер.

ДИНСПЕЙНИҢ ШЫНЧЫЗЫ

Ыт дугайында чугаалап тура, оон ээзинге бердингенин утпас бис. А диспеек ээзинге болган чүрттүп турган бажыңынга ыттан дора эвес ынак болган-дыр.

Барыын Германияда Марбург-андер-Лан хоорай чүрттүт Шульмейстерлериң өгбүлезинге Чарли деп шодалыг динс алды чыл ажыг чүрттүп келген. Оон ээзи шуваганчы Аннелизе-Бригит Шульмейстер 77 харлыында мөчүп калган. Ону орнукшуткан соонда Чарли бо-ла чнде бээр апарган. Сөөлүнде билдингенин — Чарли хүннүн-не ээзинин хөөрүнүң кырында 2-3 шак дургузунда олурар, чүгле кежээ дүжүп кээрге, бажыңынче маңнаптар болган. Динс ээзинин хөөрүн шак-ла ынчаар үш чыл ажыг үе дургузунда кадагалап келген.

90 ХАРЛЫГ БАРАБАНЧЫ

Аомынь (Макао) деп кыдат хоорайда солун кижи чүрттүп турар. Португал Мануэл Кадейра тозан харлыг.

Шаанда Кадейра португал колониалдыг арнияга шериг албаныыт кижи чораан. Курлавырже үне бергеш, ол хоорайга чүрттүп берген. Назыны чеже-даа дөгүзе, оон үгааны чарт. Оон ангыда, ол тергиин барабанчы: барабанта үүгле «турар», «дүвүрээзин», «поход», «манна-ап марш» медээлерин эвес, нарын аялгаларны, ылангыя румба, ча-ча-ча танцыларны, индий танцы ритмин тергиин ойнап күүседир. Ынчангаш хоочуунну гарнизон оркестринге ойнап бээрп-биле бо-ла чалаар.

ОГОРОДТА ЭРТИНЕ

Белоруссияда Слуцкиниң жебель фабриказының слесары Н. Колядко огородунга эккелдирип хөктүрүп алган хөрзүнүң дескилеп тургаш, эргп дой сава тып алган. Оон иштиниден хаапныг чазак үезиниң алдын чоостары тывылган. Түңү ийи чүс мун ажыг рубль болган.

(«Труд» солундан).

Сымагалдайга сулчуз

Эде тургустуунуушкунну бо шапкын үе-чадазын-да чүртте эрткен үеге, төөгүге бир аңгы көрүшбиле үнелээшкин илереп, ынаар чаа үлүг кичээнгей салдынып турар. Ол талазы-биле чаа-чаа чогаалдар база көстүп кээп, төөгүчүлерниң, чогаалчыларның, хоочуп ажылдакчыларның очерктери, сактыышкынары бижиттиниң турар Партия, совет ажылдарның хоочуну Күжүгет Сереевич ШОЙГУ база бо темага хамаарыштыр ажылдап. Тыва төөгүзүнүң элээн улуг хемчээлдиг үезинге хамаарышкан, тыва болгаш орус улустарның найыралыының эге базынарынга тураскаатткан тоожуну бижип дооскан.

Ол чогаалдан үзүндүлерни номчукчуларга бараалгадыр-дыр бис.

Федеративтиг аймактарга [illegible] тайбалыга турган Тывавыс чери 1914 чылда Россияга составтыг кирген соонда, ону-дуңмаа «Дүвүн» дүүгүттер ортаа [illegible] ыяштаалдыр, [illegible] Монгулар дүүгүттериниң [illegible] ажылдаар Сонгал-дайның Арбан-оолу Конбу-Дорну Москвага бодаа хамыдаа чаагай тарыыга тудуп. Москва эртен-кенги чүдүп. Москва эртен-кенги чүдүп. Монгол эртен-кенги чүдүп. Монгол эртен-кенги чүдүп. Монгол

Бүгү чурттарның пролетарийлери, каттыжыңар!

ШЫН

СЭКП Тыва обкомунуң, Тыва АССР-ниң Дээди Советиниң болгаш Министрлер Чөвүлелиниң органы

1990 чыл
август
19
воскресенье
№ 189 (14389)

1925 чылда үдезилеттингеш

Өртээ 8 хем.

Малга быжыг чем баазазын тургузар

ЧАЪС ШАПТЫКТАЗА-ДАА...

Эрзинде «Чаа өрүк» совхозтуң № 2 звенозунуң сигенчилери бо чылын 960 тонна сигенни кезер, пресстээр болгаш ону сараатгар хүлээлгелиг. Бо хүннерде олар 300 тонна хире эки шынарлыг мал чемни белеткээш, бригада төвүнде эккеп сараттаан.

Чаа чаттаг чаъстың шыгы невип турда, совхоз төвүнден шоолут ырак эвес черде, улут хавак баарында бригада төвүнге шала кежээликтей чедип келдивис. Сигенчилер тракторларын ында-мында тургузуп алган сеттеттинип, хынаттынган турлар. Аңаа звеноңуң удуртукчузу Иван Санчыевич Дүңгүрге ужуражып, ажылдың канчаар чоруп турарының дутайында сонуургаан мен.

— Сиген белеткелинче июль айның ортаа үезинде кирген бис. Бо хүннерге чедир планның үштүк бирээ барык күүседип алдывыс. Кылыр ажылдарывыс хемчээли улуг. Ынчангаш кыска үеде шалыпкын ажылдап тургаш, четчир болгаш эки шынарлыг мал чемни белеткээр соруглалыг ажылдап турар улус бис — деп, ол кысказы-биле чугаалады.

Звенода шуптуу он чедиг кижи бар, оларның тозу механизаторлар. Оларда кестирер 4, бир болдурер база пресстээр ийи агрегаттар доктаамал ажылдап турар. Пресстээн сигенни бригада төвүнче сөөртүрүнге ийи «Беларусь» тракторларны тургускан.

— Бистиң звеновувет кежигүннеринден аңгыда, мында малчыннар база ажылдап турлар. Олар белеткээн сигенни тракторларга чүдүргеш, малчын бригадалар төрээниң болгаш ыяштарларже чедирип тур. Ам 70 тоннаны үндүр сөөрткен — деп, Иван Санчыевич херии иштинде улут сараатче коре аарак, чугаазын уламчылады.

Звенонуң сигенчилери бо хүннерде Кежээлиг-Булуң деп черниң суггаттыг шөлдеринде ажылдап турар. Кестирер агрегатта механизатор Отсур Товаришгай, болдурукчуде Даш-оол Сагар, прессте Төмүр Седи болгаш оон-даа өскелерниң кызымак ажылдап турарын звено удуртукчузу менээ чугаалады. Ында шеригден келген комсомолчу оолдар сараат салырында база-ла шалыпкын ажылдап турар болду.

— Бо чылын сиген экидир. Ындыг-даа болза кезилде эгелээн хевээр чаъс чатташ, улут шаптараазынны болдуруп-тур — деп, хоочун механизатор Отсур Балчимаевич Товаришгай бис. тиң чугаавыска кириштиг.

Шынап-ла, Эрзин районнуң девискаорында бо чылын дыка чаъстыг чай болуп турар. Ол от-сигенниң үнеринге, малдың семирип быжыгып алырынга, черде эки. Ындыг-даа болза сиген кезип, ону ажаап алырынга улут шаптыкты база болдуруп турар дээрэн чугаажок.

Звенону аңгы-чем, удуурчыдар чер-биле хандырганы эки. Бригада төвүнде чаа делгем бажыны бо чылын ажыттырга киирген. Повар Борис Кара-Салдың белеткээн чеминиң шынары багай эвес. Сигенчилерниң техниказынга ажыглаар кыварчаар чүүлдер үзүктелбейн турар, артык мезектерни удур тыптынып ап келген.

Бригада төвүнден ырак эвес черде Сөөлчериң болгаш Тарлашкынның малчыннары база-ла сиген белеткелинде киржип турар.

Чай чаъстыг, орта чүве кылдырбайн-даа турар болза, «Чаа өрүк» совхозтуң сиргелчиири үеэн биижи-даа халас орттырбейн, аргаларны ажыглап тургаш, четчир мал чемни белеткеп алыр соруглалыг.

Виктор КАРА-САЛ.

ЧУРУКТАРДА: амданныг чеминиң белеткекчизи Борис Кара-Сал; механизатор Д. И. Сагар ол ажылагыйда 24 чыл ажылдаан; пресстээн сиген сараттары.

Авторуң фотолары.

Хомудал индири

АЙЫН ТЫППАС-ТЫР МЕН

Өвүр районнуң «Ак-Чыраа» совхозунда киномеханиктеп ажылдап турар мен. Бо ажылымда ам дөрт чыл ажа бердим. Ол үеним дургузунда чеже-даа даргалаарым солушту, а ажылывыста четпестер оскерилге чок — хевээр арткан.

Район төвү Хандагайтыдан Ак-Чыраа суурга чедир 110 километр. Ол аразынга кино сөөртүлгези шуут чорбайн турган. Даргам биле бухгалтерим кино саадаткаяны дээш планнан ажыр ажылдап каан шаңнал акшамны каш чыл улаштыр казып келген. Бир кинону үш хүнден эртпир тутпайн турар кижи мен дээш маргыжарымга, бухгалтерим «Дедир кижи маңаа ажылдавас-ла болгай» дээр мындыг.

Херек кырында кинону бодум барып чедип ап турар мен. Хууда техниканы-даа, чорумалдарны-даа ажыглаар-дыр мен. Маңаа бодумдан чарыгдал хөй үнердир. А киночетки черинде ийи машина бар. Сөөлгү үеде кино машиназы ховар кээр апарды. Ынчап баарга база-ла бот шүүдээр. Негелде кылырга, үне бер дээр, кылбаска, шалын эвээш болур. Бир катап мээң адымга хамаарыштыр ведомостан үшта бижилгеним кордүм. Ай санында 170—180 рубль ап турган болдум. Херек кырында ай-да 98—100 рубльден эртпир акша албайн турдум. Мону канчаар билип алырының аайын тыппас-тыр мен.

Александр ДАМДЫН.
Өвүр район.

АРЖААННАВАДЫВЫС

Улуг-Хем районнуң «Найырал» совхозу Үүр-Сайыр аржаанында профилактории ажыттырган бөөр алаэн үе эрткен. Оон ында ажыттынганын солуп, сет. күүлдерге мактап бижип-даа турган. Ынчан путевка өртээ 15 рубль турган. Ам аңаа чеде бээривиске, путевка өртээ 30 рубль апарган чорду. Машина, катер, трактор-биле аай-дедир дажыглаары, ашкарар-чемгерери экижээнинден ындыг болган деп бодадывыс.

Экижээн үүве эскербединвис. Чаа-Хөлден Саргол аксынга чедир автомашинаны боттарывыс холезилеп четтивис. Бистиң маңаан катер-даа чок. Түс черниң улузу танывыр хемежилерни холезилеп алгаш, аржаанче бадып турду. Бистер катер маңаш, шаг болдувус. Элээн үе эрткенде аржаанның начальниги Михаил Дугар-Сүрүң кадайы Светлана-биле чадаг кылаштажып келдилер.

— Катер үрелген, суг кырында хондувус, аржаан четпедивис — деп мындыг болдулар.

Ам канчаар, шуудунга кирипкеш, хуу хемелиг оолга чалыгташ туруптувус. Кижи бүрүзү 5-5 рубль төлеп тургаш, аржаан аксынга чедяртип алдывыс. Аржаанга чедир ам-даа 5 хире километр доъш орүү үнер. Ужуру болза, аржаанчыларны ында быжыглаан трактор чедирер.

— Соларкам-даа, аъш-чемим-даа чок — деп, тракторист Алексей Түлүш чугаалаар болду.

Хилиичектенип чорааш, аржаанга кээривиске, столовая-даа чок, шуглак-дожек-даа курут болду. Анаа алды хонук дургузунда бора-бүдүн аржаанчап турувуста, профком даргазы Калдар-оол Серен-Чимит, кодээ Совет даргазы Зоя Аржаалай, партбюро кежигүнү Дегут Демчик, повар Бичин-Уруг Стюр-оол. Эмчи Лидия Даржай агитку льтбригада-биле кады келди. Чамдык аржаанчылар чаның турда, аржаанның бо чылгы ажыдыышкынын кылганы ол.

Чондан акша-көпеекти арбыны-биле ап турган, мындыг чаржынчыг боорга, дыка-ла эпчок чорду. Путевканы совхостан садын алгаш, орук шүүделин, аъш-чемни аржаанчылар боттары харыылаар боорга, кайыын тааржыр деп.

Мөчешпен КУУЛАР.

Төрээн чуртувуста

АМУРДА КОМСОМОЛЬСК. Хоорайда Ленин районнуң эвээш хандырылгалыг чурттакчылары пенсия дугайында чаа хоойлу күштүг болгуже чедир безин пенсияларны ам ап эгелээн. Назыхары улгатканнарның болгаш инвалидтерин дугайында сагыш салышкынны улус депутаттары илергейлеп, оларны пенсия-биле хандырарынга эргежок чугула акша-хөрөнгилерин район Советиниң бюджединден түскайлап берген. Түс чер Советиниң бюджединиң күсели-биле 200 кижиге материалдыг дуламчыны көргүскен.

ЛЕНИНГРАД. ССРЭ-нин Эртемнер академиязының болгаш ССРЭ-ниң Кадык камгалал министерствозунуң инициативазын ёзугаар чаа эртем шинчилел төвүн ында тургускан. Ленинградтың эртем шинчилел төвүн «Мозг» («Мээ») деп адаан. Оон кол соруглазы — амгы үениң методтарынга база нарын техниказын ажыглаарынга үндезилээш, нерв болгаш нерв-психиктиг аарыгларны бүгү талалыг шинчилеп көөрү, аарыг кижилерни эмнээри.

ТБИЛИСИ. Грузин ССР-ниң найысылалында куш фабриказы бар. Оон чоогунда хемнин Куры деп адаан. Куш фабриказының бок аймаа хемни моон мурнунда хирлендирип, агаар-бойдустуң байдалын баксыралып турган. Куш фабриказының хирлиг бок аймаан арыглаарынга сиген аймаан ажыглап эгелээн. Пистия деп сиген үнүштүг шөлге куш өдээн болгаш хонукта бир дөрбелчин метр девискээрден безин мал чеминиң 1.5 килограмм ногаан единицазын ап, сиген далганын бүдүрүп турар.

ДОНЕЦК. Хары үгда ыш шаңналды — музыканың бир, литератураның ийи шаңналын Донбасста доктаадып тургускан. Ол дугайын Культураның украин фондузунуң Донецк область эргелели дыңнаткан.

(СЭТА).

ССРЭ-ниң Күрүненiң айыыл чок чорук комитединде

Кем-херек үүлгедикчизи «Серый» деп шолалыг дерзин кижи баштаан чепсектиг дээрбечи болүкту Арменияның Күрүненiң айыыл чок чорук комитединиң болгаш Иштикки херектер министерствозунуң органнарының ажылдакчылары Массиск районнуң девискээринге бо чылдың август 16-да тудуп хоругдаан. Мурнунда аар кем-херек үүлгедип, кижилерни үптеп, өлүрүп турган 15 кижи дээрбечи болүктүң составынга каттышкан болган.

КАК-тың болгаш ИХМ-ниң ажылдакчыларынга бүзээлеткен чепсектиг дээрбечилер боо-чепсээн салгаш, дужуп бээрин оларга саналдаан, ындыг турбуже, дээрбечилер автоматтыг чепсек-биле боолап, калчаалыг удурланышкынны кылган. Харыы хемчеглериниң түнелинде 3 дээрбечи өлүрткен, артканнарын тудуп хоругдаан. Амгы үеде истелгени ында чорудуп турар.

Сөөлгү медээлерни ёзугаар алырга, чепсектиг дээрбечилериниң бөлүүн үзүткээн сөөлүнде боо-чепсектя эки тура-биле дужаары Арменияда идепкейжээн.

Соңгукчуларның кичээнгейинге

Хоорай Советиниң шинтирип-бизе тургустуктан депутаттар болуктериниң хамаалдар хүн чүрүмүн тодартайлаан.

№ 8 болук Кызылдың № 15 школалынның № 17 кабинединде ажылдап эгелеп, шиолаанын адреси: Кратнопарковая үүдүмүзү, баштың № 17а. Соңгукчуларны сеспа аңгыда 18 шактан 20 шакка чедир чүүлээ алыр. Депутат болүүнүң составынга дараазында улус депутаттары кирип турар. Тыва АССР-ниң улус депутаттары К-С. Д. Будуп-оол, А. В. Попов, Кызыл хоорай Советиниң улус депутаттары Г. В. Романченко — № 86 округ, Н. С. Малышков — № 87 округ, О. О. Бартан — № 88 округ, А. Б. Болдур-оол — № 89 округ, Н. К. Константинов — № 90 округ, С. В. Лаажи — № 91 округ, Л. В. Черемных — № 93 округ, Г. М. Ковев — № 94 округ, Т. В. Смирнова — № 95 округ, А. А. Гришин — № 96 округ, Ю. М. Шестаков — № 97 округ.

№ 12 болук эрге-чурум хамгалалынга дузалаар № 3 пунктунуң бинезинде ажылдап турар, адреси — Лопсанчап кудумчузу, баштың № 13, телефону 2-35-81. Соңгукчуларны суббота каныында 10 дан 14 шакка чедир чүүлээ алыр. Депутаттар болүүнүң составынга дараазында улус депутаттары ошкыл турадр Тыва АССР-ниң улус депутаттары В. А. Попов, В. Н. Сургуташ, Кызыл хоорай Советиниң улус депутаттары Ю. А. Пономаренко — № 135 округ, В. Д. Оюар — № 136 округ, Б. С. Салчак — № 137 округ, А. Н. Фатьянов — № 139 округ, В. Д. Балыр-оол — № 140 округ, В. Н. Ширяева — № 141 округ, Ч. А. Удугбаев — № 142 округ, Л. А. Дебаева — № 143 округ, В. П. Кирьянов — № 144 округ, Б. К. Руднев — № 145 округ, Б. Ф. Андреев — № 146 округ, В. В. Оспал-оол — № 147 округ, С. А. Оюар — № 148 округ, О. С. Сарыг-оол — № 149 округ, А. А. Булатов — № 150 округ, Ю. Н. Суслова — № 152 округ, С. Б. Маады — № 153 округ.

№ 16 болук эрге-чурум хамгалалынга дузалаар № 4 пунктунуң бинезинде турар, адреси: Набережная кудумчузу, баштың № 80. Соңгукчуларны 18 шактан 20 шакка чедир чүүлээ алыр. Депутаттар болүүнүң составынга дараазында улус депутаттары кирип турар Тыва АССР-ниң улус депутаттары М. К. Кургаи, В. В. Пахратов, Кызыл хоорай Советиниң улус депутаттары Н. Н. Нейнов — № 194 округ, Ю. К. Шуулуган — № 195 округ, Ю. А. Алимасцев — № 196 округ, Л. Л. Волгин — № 197 округ, В. Г. Ватышкин — № 198 округ, Б. Ю. Кал-оол — № 199 округ, В. Г. Васильев — № 200 округ.

Ажаалда бүдүүзүнде

КАҢДААШКЫННЫҢ УРЖУКТАРЫ

Карылгалыг ажылдап турар ажыл-агыйларга бо чылгы каңдаашкын катап эгиттинмес караажа-иогаралды чедирип, нарын байдалды тургускан. Ам кайда-даа рынок хамаарылгаларынче киреринiң дугайында чугаа чоруп, аңаа белеткелдер эгелээн болгай. Аъш-чем, бүгү-ле чүүлдер ажмазынга өртектер улгадыр, бай-шыдалдыг «балдырлыг» эзлер бергелерге торуузбайн, чоннуң чоон оруу-биле шуудан, чурттан чоруй баары чугаажок. Өг-бүле, бригада кежээри, аренда, кооператив хевирлери кодээнiң ишчилерин экономиктиг билиглер-биле чепсегген, күзээнiң ёзугаар канчаар хостуг ажылдаарыным, кандыг түннелдя чедип ап болурунуң, ылаптыг санаашкыннарны кылырының чаа аргаларын ажыктан. Ынчалза-даа экономиктиг өөредилгениң чер-черде чогуур негелдезинге чедир тургустунмааны эде тургустунуушкунну лүргеледиринге, эчис сорулгаларны шиитпирлээринге шаптыктап турар. Чижээ, Каа-Хемниң «Совет Тыва» совхозта чер ажылын удуртун турары эрги хевээр, эртемге үндезилеп ажылдаары уттундурган, шын санаашкыннар, баш удур даап бодаашкыннар кылырын кым-даа херекке албаан. Бар турар тарылга шөлдерни чедир ажыглаттынмайн келген. Бо чылын 2850 гектар черге кызыл-тас, арбай, сула тарын каарга, оон барык шуптузу ажаар хамаанчок. Кезип алыр безин кылдыр озүн үнүзээн. Амгы хүннерде күркамгалалдың төлээлери акт тургускаш, 2300 гектар шөлдүң тараазын үндүр бижипкеп. Ажыл-агыйның ишчилериге агаар-бойдустуң аажылалы шак ол хире хайыра чок аар чидиргнiң таварыштырган.

Совхозтуң хоочун механизатору Н. Д. Монгуш Чинге-Дагның хову бригадиринге ийи чыл улаштыр ажылдап турар.

— Тарылганы дутурушканывыс ёзугаар айыттынган хуусааларында чорутткан бис — деп, Николай Дамбаевич тайылбырлай-дыр. — Хамык хову-шөл каңдаашкынга алыскан. Тараа-даа, сиген-даа үнмээн, халлап чүвелеп-дир. Сиген кезер чер тывылбас. Бергелеп тур бис. Майдан эгелээш, бичии-даа шык дүшпээн. Ам чеже-даа чаап кээрге, ажык-дүжүү чок болдур ийин.

Агаар-бойдуска шамнаап, аңаа хол куруг олурар эвес. Ажылдаар, хөделир, чогаадыкчы дилээшкиннерни тывар апаар. Бригадада 18 механизатор бар. Күскү ажаалдага киржир 9 комбайнның септелгезин доозуп турар. Оларның үлүүнге 550 гектар каңдаашкынга алыспаан тараа шөлдери онаажыр. 6 «Т-150» тракторнуң үүгле чаңгызы ажылдавас. 2 «К-700» трактор хамаарышкан участоктарында туруушкун чок ажылдап турар. Чаңгыс чаа трактордан аңгыда, еске арткан техника эргижирээн.

Ниитя шөлдер кургаан. Мал чемниге ажыглаар сигенни ол-бо шынаа дилиндектеринден бокталып кезеринге өйлешкен. Чинге-Дагның механизаторлары тараа үнмээн ужурунда кышка магадылал кылдыр мал чемни курлавырлап, кожа совхозтарга чер аңдарарынга дузалажып, олардан энир чылгы эрги саваңны алгаш, совхозунче сөөртүп эккеп турар. Үе-шагның берге байдалы оларны мынаар албаданкан. Олар «Кызыл Түк» совхозтан дутурушканын ёзугаар 800 тонна саваңны сөөртүрүп уламчылавышаан.

Хой чыл стажтыг механизаторлар ашыктарны аргадуржулгага өөредип турза-даа, совхозтуң талазындан экономиктиг өөредилгени кошкаткан.

— Арендаже чыл эгезинде кирер дээривиске чарыгдалдарывысты санаар экономист совхозтан тывылбаан — деп, Николай Дамбаевич чугаазын уламчылай-дыр. — Бригаданың ажылчыннары үе-шагның агымынга алыспышаан, күш-ажылга ажыктыг чаа чүүлдерни билип алыксап, амыдыралга боттандырарын бодап, планнап турар. Амдыызында арендаже кирерiниң оруун билбес-тир бис.

Ол-ла совхозтуң Чедер-Аксында Валерий Дөстей-ооллга удуртукан 10 кижи составтыг ногаажылар звенозу күш-ажылчы бедик көргүзүглер дээш күжениишкинни үлүдүп келген. Ында Павел Адыя, Кадарчы-оол Койгун мшкаш чээрби ажыг чыл трактористеп турар байлак дуржулгалыг механизаторлар хей. Олар бо чылын 40 гектар картофельди, 200 гектар тарымал сигенни ажаан алырынга белеткенiп турар. Ол шөлдүң суггарылгазы моторист Борис Осурчандан хамааржыр.

— Бодум сут сордурар насос станциязының тургузуун түр курстарга өөренип дооскаш, мында ажылдап эгелээн мен — деп, моторист Борис Чанчикович бодалын илередип-дир. — Бо станция электри күжү-биле ажылдаар. Сутну Улуг-Хемден сордургаш, хереглекчилериниң негелделерин барымдаалап, сут-биле үзүктелишкиннi чокка хандырар. Совхозтуң ажылчыны-даа болзумза кайда-даа чок мындыг кижи-дир мен. Үүге дээрге суггарылга үезин чедип келирге суггарылга системазының ажылчыны кылып каар. Күс тонуун, кыш дүжүн кээрге каяа барып ажылдаарым билдинмес. Ужуру болза үзеп, чаар, септээр дериг-херек селдерни кышкы үеде хыпамчалыг белеткеп кылып алырга чогумчалыг. Бистиңде ындыг эвес. Сезон тенерге, ол-бо ажыл диленип, падын барап, шак-ла ынчаар чактыылдап чоруп тур мен.

Валерий Дөстей-ооллуң звеноузунга 380 гектар тарымал сиген остүрер шөлдү тускайлаан. Олар ону долузу-биле ажыглавайн келген. Суг унунда салган бетон коошпаларны чамдык дилиндектерде чедир салбаан. Оон ынай сутнуң чарыгдалын үлээр черлерде тургускан ажылдар, хаар эжиктер үрелгилеп калгылаан. Ол эжиктерни кылырынга оларның алдынга салыр резина олбуктар хереглеттинiп турар. Чаа коошпалар, чартык онгачалар салырынга ажыглашкы дег экскаватор, бульдозерлер дээш, еске-даа техника совхозта чок. Районнуң суггарылга системазының удуртулгазы ол бүгүнү эдериниң, сентээрiнiң, чаартырының хемчеглерни албайн турарындан, ажыглаза чогуур шөлдүң чүгле чартык кезиниге сиген тарын турар. Ында суггарылга системазы артып калган 200 гектарны безин дөгерезин чедир суггарып шыдавас. Сут агып бадар коошпаларның аразында чедир салдынмаан черлерден суг үзүктелгеш, агымының утланышкынын өскээр алгаш чоруй баар.

Шөл алезиннелчек болгаш, арыктар-даа казып турган суггарарга төнүзүнге чедир күш четтикпес. 180 гектар суггаттыг чер чылдан чылче ажыглаттынмайн келгенiн совхозтуң дирекциязы-даа, кол агроном-даа бодалында шыгжап, сагышсырап чорза-даа, ук айтырыгны үзе шиитпирлээрiнге боттуг хемчеглер албайн турар.

Данзы САЛЧАК,
«Шынның» корр.

Тыва АССР-де профэвилел кежигүннеринге агроүлетпүр ажылдакчыларының профэвилел обкомунуң IV пленумунуң киржикчилериниң

КЫЙГЫРЫЫ

Эргим эштер, профэвилел кежигүннери!

Амгы бо үеде бистиң чүртүвүста эде тургустунуушкунуңуң ачызында демократтыг чаартылгалар болуп, ёзулуг улусчу эргелеп-башкарылганың аргаларынче шилчип, ажык-чарлыг чорукту калбартканы-биле бүгү совет кижилериниң, анчы-амгы пацня бүрүзүнүң караа ажыттынып, эрткен болгаш келир үеде кайчаар чүрттап, хөгжүүрүнүң оруктарын диле тып турар ойде бо кыйгырыны силерниң кичээнгейиңерге бараалгадырын шинтпирледнивис.

Амгы үеде Тывада таарымча чок байдал тургустунуп, кем-херек үүлгедиишкиниери ковүдеп, чонуң амыдырап-чүрттаарынга, кадыкшылынга шаптараазынарны таварыштырып, орус дылдыг чонну коргудуп, оларны Салп артынче көжүп чоруурунга идигап берип, республика иштинге болгаш кожа-хелбээ чүрттап турарывыс область, крайларның чүрттакчыларының мурнунга тыва чонуң ат-алдарынга, националдар аразының харылзааларынга багай салдарны чедирип турары аажок хомудаичыг-дыр.

Мындыг байдалдың тургустунуп келгенинің кол чылдагааны болза, эргелеп-башкарылганың чагырып-дужаар аргаларындан уштунуп чадап, улус-чонга нинтилелди болгаш куш-ажылчы коллективтерни бот-тускайлаң башкарылгазың хөй чылдарда хоорук байдалга тудуп келгени, оларның онүү-хөрөнгиден адырык, чамдык кижилерниң түгле алыры дээш ажылдаарынын, чангыс бодун бодаар хөөннери кижилер аразының харылзааларын быжыглаарынга багай салдарлыг болуп турары. Оон түңнелинде кем-херек үүлгедип, корум-чүрүм үрел турар каш борбак кижилерге удур деминг демнсел чорудуп чадап турарывыс бо. Ылангыя аныяк-осконнің амыдырап-чүрттаарынга өөредиҥ талазы-биле өг-бүленнің, школаның база күрүненни талазындан чангыс аай деминг ажылдың чогундан доозукчулар ниити билиг-биле кызыгаарлаттынып, школага алган билиин ажылгаар арга чогундан ажыл чоктарга санаттырып турар апарган. Оон чылдагааны-биле оларның чамдызы кем-херек үүлгедиринии орууҥче кирип турар. Ынчангаш республикада тургустунган күүлдерин багай ажылган, эртем болгаш техникада чеднишкиниерни озалдаашкын-биле шинтээдип ап турарывыстан бистиң социал-экономиктиг хөгжүлдевис куду деңнелде турары дүшкүүрлүг чорукту болдуруп турар.

Бо байдалдан уштунарынга бистиң агроүлетпүр комплексиниң ажылдакчыларының, оон профэвилел комитеттериниң киирер үлүг улуг. Профэвилел комитеттери күш-ажылчы коллективтериниң кежигүннериниң организациязы болуп турар болгаш олар ында ажылдап турар кижилериҥ хоойлу ёлүгаар эргелерни ажыл-агый удуртукчуларының талазындан камгалап, коллектив бүрүзүнүң коллективтиг керээде нордүнген хемчегленнің күүселдезин чедип ап, оларның социал байдалы экижиндерин чедип алыр. Ылангыя кижилер, нациялар аразында соолгу үеде маргылдаалыг чүүлдерни, бот-боттарынга бүзүрешпес чорукту болдуруп турар—бажың хувааларының, путёвка, машина үлегешиниң, уруглар албан черлерян шын ажыглап турарының айтырыгларын чогумчалыг шинтпирлээри чугула болуп турары социал чөптүг чорукту тургузарының үндезини.

Черүүдээлерниң тыптып кээп турарының база бир чылдагааны — сөөлгү үеде кодээ ажыл-агый продуктулары-биле чонну чедир хандырбайн турарында.

Бистиң республиканың экономиказының кол үндезини —мал ажыл-агыны. Оон продукциязындан алган орулгабиле колдуунда чүрттап, амыдырап турар бис. Бо чайгы кандаашкынның үржүүнде дыка хөй тараа, тарымал сиген шөлдери үндүр бижиттингенниден келир кыштагаашкынга четчир санныг мал чемни белеткеп алыры берге байдалда. Сорулга болза, аныяктарывысты, хоорай-суурларывыста чүрттап турар амгы-аңгы пациялыг эш-өөрүвүстү мал чеминге хереглеттинге бээр бойдуста бар бүгү үүлдерни белеткеп алыры-биле демниг ажылче, мал чемининг белеткелинге идепкейлиг киржиринче, ажыл-агыйларга ол талазы-биле улуг дузаны чериреринче хаара тудары. Мал чемининг чедишпези-биле бистиң ажыл-агыйларывыс оон немелде чемни Саяи артындан белеткеп турар. Ону ажыл-агыйларга чедирип алыры-биле республиканың транспорт бүдүүлелеринде ажылдап турар профэвилел кежигүннери идепкейлиг киржиринге идеген тур бис. Демниг күш-ажыл пациялар аразынга вайыралды быжыглап, сырый каттыштырарының магадылалы деп үүлдүү утпаалывыс. Үүгле ынчан бис республикада корум-чүрүм үрээшкиннерни ажып эртип болур бис.

Эргим чонувус! 1991 чылдың январь 1-ден эгелеп бистиң чүртүвүс рынок экономиказынче шилчип кирер. Ынчан бүдүүлге адырларынга өнүү-хөрөнгиниң янзыбүрү хевирлери тыптып келир. Аңаа бо хүшнерден эгелеп өөрениривис чугула.

Профэвилел комитеттери чонуң организациязы болуп, чон-биле кады ажылдап чоруур болганда, оларның амыдырал-чүртталгазынга хамаарышкан бо бүгү айтырыгларны чогумчалыг шинтпирлежиринге улуг күш болур ужурдут. Ынчангаш ажылчы чонуң күш-ажылчы, интернационалчы кижизидилгезинге идепкейлиг киржиринче, республикала корум-чүрүм талазы-биле тургустунуп келген берге байдалларны ажып эртеринге, улустарның найыралын быжыглаарынга боттарының төлептиг үлүүн киргиштиреринче республиканың профэвилелдеринин бүгү кежигүннерин агроүлетпүр ажылдакчыларының профэвилел обкомунуң пленумунуң киржикчилери кыйгырып тур!

(Кыйгырыгны агроүлетпүр ажылдакчыларының профэвилел обкомунуң 1990 чылдың август 15-те болган IV пленумунга хүлээп алган).

Бөгүн — ССРЭ-ниң Агаар Флодунуң хүнү

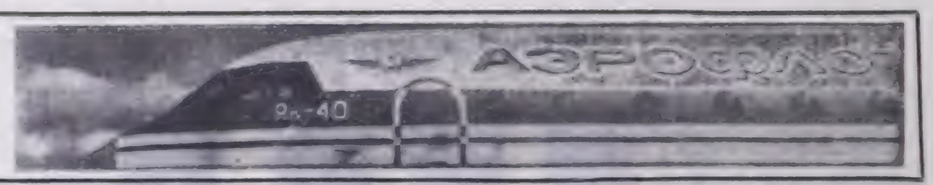

ЧУРТТУҢ ЧАЛГЫННАРЫ

Август 19-түн хүнүн совет улус ССРЭ-ниң Агаар-Флодунуң хүнү кылдыр чыл санында утпаан. Шериг ужудукчулар ол хүнүң боттарының профессионал байырлалы кылдыр демдеглеп турар. Ол хүнүң бүдүүлүнде СЭТА-ның корреспондентиниң Б. Сопельняк Шериг чөвүлелиниң кежигүнү, Шериг-Агаар Күштериниң Политиктиг эргелелиниң начальниги генерал-лейтенант Г. М. Беновтан интервью алган.

— Геннадий Матвеевич, бо байырлалды бежен чедиидаа демдеглеп турар болгай. Ынчаарга амгы байырлалдың мооң мурнундаагыларындан ылгалы кандыгыл?

— Авиациның бирге бөлүктүлүг — ССРЭ-ниң Агаар Флодунуң хүнүн 1923 чылдың август 11-те демдеглеп эгелээнивис. Оон ооңа ол шагда-ла, бүгү улустуң байырлалы болуп берген. Ол үеде даймычы ужудукчулар авиаконструкторларның чогаадыл ыдыктыг чаа машиналарын тургузуп бараалгадып, боттарының бедик мергежилин коргузер апарган, а бо чылдың байырлалы ондагай бийидедыг. Чүге дээрге бүгү чүве делегейде, чүртта бооп турар болуушкуннар-биле тейлүү харылзаалыг болгай. Моон мурнунда 6 чылдаада ынзы-бүрү байырлалдарда, «Ангыя шериг байырлалдарында болгаш парадтарында улуг чүтаа ыдыктыг, шериг күжүнүң талазындан мактанчылаар турган бис. Ам ындыг эвес. Ам бистер байырлал хүннеринде бөлүк иштинге байдалывыста берге чүүлдерни чонга чугаалаар, байырлалдарда эде турустунуушкунуу эрткен орууңда чедип алган чүүлдерибисти дорт-биле көрүүр, моон чаагай ыңай-биле чүтаалар апарган бис.

Бистиң мурнуустө салгалдыг ниитилер байырлалдарга конгуг-ыңай демдеглеп чоруан. Оларның үүлгерин эдерер ужуруут бис. Чооска, ужар үүлгө бирээлерибиң ажылдар эртирин турганың сактып коралдыр. Ол үеде үнер үүлдүн парадын алдында эртирер турган. Авиация техниказының делегелериң кылып, сураглыг ужудукчулар-биле ужуражыышкыннарны организастап, маршрут-биле массалыг хамыдыжыннарны кылыр турбас. Аэродромнарга ужудуттулар янзы-бүрү коргузеттерни кылып, боттарының бедик мергежилин чонунга бараалгадып турган.

Ол бүгү үүлдер аныяктарны ужар үүлгө хандыкшыдып, олдар, кыстарның сеткил-сагыжын хаара тудуп турган. Ол бүгү чанчылдарны натап тургулар херек. Агаарга хостуг ужударынга биче чажыдаан хандыкшаан кижилерден бүдуулга бодунуң хөрөөнге бердинген дайынчы ужудукчылар үнер. Оны даштыкы черттарда кончуг бирээ-даалап турар. Чижээ, АКШда болган Авиашоуда боттарының мергежилин анаъа-тарга доктаамал коргузуур турар тускай эскадрильяларны сагган бөгө аңгыдан келген. Бистер ол дугайын бала бөөнүр ужурлуг бис.

— СЭКП-ниң XXVIII съездизиниң шериг политиказының кол утланыышкынарының дугайында резолюциязында амгы үеде Чепсектиг Күштерде чыдыш калган хөй чүүлдерниң дугайын айыткап. Шериг-Агаар Күштеринде байдал кандыг боон турарыл?

— Резолюцияда айытыкшаан чүүлдер бистерге бала дөрт хамаарыглыр. Даймычы белеткелди бедиларинге бала опредилгени чогуур кезиктерге дүүштүр орган-нашмастарыңга сакт ужураштырып турар чүүлдер ол. Материал-техниктиг тандырыгланыр четпеен, шериг албанныларывыс социал байдалынче чогуур кичээлиниң салдынмайын телеен болгаш оон-даа өскө чүүлдер улуг бергедээшкинни, шериг таварыштырып турар. Чижээ, бистиң шериг албанныларга өскө ажылдар кылдыртып турар деп бүрүүдайын турар болгай. Ынчаарга аэродромнар сеткиргиже янзы-бүрү чүүл материалдары хереглеттинге даар, а оларны тып алыр дээрге кайы-бир будуруглеринге ыяап-ла ажылдаар ужурга таваржы бээр-дир. Оон башка ол черлер тудуг материалдары бербес.

База бир айтырыг. Чамдык республикалар шериг албанын эрттирерингге хамаарышпаар боттарының хөөнүүлерин хөлзелеп бээр аныяктарны призывтаар. Ынчангаш ол эрткен соонда, шеригниң өскө хемчеглеринде ышкаш бистиң база-ла байдал чарындан турар. Тиргин чүртүп ханы-талар ындыгыр хүлээлгенин бодаарын, шериг албанныгларга ажылдаар кылдыртып турар деп бүрүүдайын турар болгай. Ынчаарга аэродромнар сеткиргиже янзы-бүрү чүүл материалдары хереглеттинге даар, а оларны тып алыр дээрге кайы-бир будуруглеринге ыяап-ла ажылдаар ужурга таваржы бээр-дир. Оон башка ол черлер тудуг материалдары бербес.

База бир айтырыг. Чамдык республикалар шериг албанын эрттирерингге хамаарышпаар боттарының хөөнүүлерин хөлзелеп бээр аныяктарны призывтаар. Ынчангаш ол эрткен соонда, шеригниң өскө хемчеглеринде ышкаш бистиң база-ла байдал чарындан турар. Тиргин чүртүп ханы-талар ындыгыр хүлээлгенин бодаарын, шериг албанныгларга ажылдаар кылдыртып турар деп бүрүүдайын турар болгай. Ынчаарга аэродромнар сеткиргиже янзы-бүрү чүүл материалдары хереглеттинге даар, а оларны тып алыр дээрге кайы-бир будуруглеринге ыяап-ла ажылдаар ужурга таваржы бээр-дир. Оон башка ол черлер тудуг материалдары бербес.

— Бергелер турза-даа, алдарлыг ужудукчуларывыс Төрээн чүртүвүл агаарын камгалап турар. Техникавыс байдалы кандыг ирги, вертолёттарывыс болгаш самолёттарывыстың?

— Шериг техниказы дожаамал сайзырап турар. Амгы үеде сан эвес, а шынар деп чүве кол — рольду ойнаар. МИГ-29, СУ-27, СУ-25 болгаш АН-124 «Руслан» дээн чергелиг машиналар шеригниң планнаан чүүлдерин, тодаргай-даарга, кайы хире ыяапкыны, дүрүмнүң белгеп чедиишкинни чаа-чаа ужудуп турарлар. Бистиң кижизиттикен ужудукчуларывыс чоокта чаа-чаа мос делгемниг чорааш кедилер, оларның чамдыктары Совет Эвилелиниң Маадырлары болду. Ындыг кижилер-биле бисте хөй.

Байырлал таварыштыр бүгү ужудукчуларга, техниктерге, инженерлерге офицерлерге, конструкторларга болгаш хөөннүнарывыска бүгү-ле ажы үүлдерни күзеп тур мен.

Ак-көк дээрже бедип алгаш...

Августуң аас хүнү. Аэропорт дээр кончуг улуг эргээнии кедээр дерүнде чайырланчак ак самолеттар көстүп турлар. Оон бир талазында өртеп ыаан вертолеттар база тургулаар. Ынай-бээр чоруксаан улустар база арбын. Красноярск, Москва дээш, улус кайгаар-даа чалгынныг самолетка олурупкаш, сагыш амыр ужа бээр апарган, магалыг-ла шаг-дыр ийин бо.

Тываның авиабудуруглезиниң удуртулга чери бедик бажында турар. Аңаа баргаш, удуртукчуларга ужураштым. Сан-түңнер, чеже ужудуушкуннар кылганын санап, түңнээн олурлар. Ужудуушкуннарның планныг даалгалары чамдык айларда күүсеттинген. Чонну арыг агаар дамчыштыр аргыштырары экижээн чүве-дир. Хөйле сан-түңнер бар.

Кылайтыр кеттинип алгыладан, омак сергек, аянныг ужудукчулар-биле харын кижиниң чугаалажыксаары келир. Ужудуушкуннар отрядының командири бир өрээлче долгаан соонда, алдын-сарала хептиг аныяк эр кирип келди. Командири Владимир Георгиевич Музалев ол ужудукчуже көрлеш, девискээрни эргээш келирин сүмеледи.

Кады чорупканым ужудукчу Павел Евгениевич Казаков чугаакыр кижи болду. Хөнелерде багдап каан бызаалар дег, ак-көк самолеттарның бир ужугна чедир чугаалаштывыс. Павел Евгениевич Кызылда чеди ыяш ашкан. «Л-410» маркалыг самолеттар биле республиканың районнарынче ужудуп, чонну аргыштырып турарын билип алдым.

«ЯК-40» деп үзүп ак самолеттар чанында келдивис.

Бо самолеттуң командири Анатолий Дмитриевич Кугно бедик Саянның артындан чап-чаа ужудуп келген болду. Ол ам чөөрби үш чыл Тывада ужудуп турар. Оон борт-механик эжи Анатолий Владимирович Маришкенко маңаа база чөөрби ажыг чыл ужуткан. Озар Кызылдан ужудуп үнгеш, Барнаул — Кемерово, Новосибирск — Иркутск — Улан-Удэже ужудуп турарлар. Сибирьниң улуг хоорайларынга хүнүң чыгыы чедип, удуусту аргыштырып, эки үүлеш будуруп турар бистиң эң ыяпкыдыг орус, тыва ужудукчуларывысты моон ыяй даа алап, оларныи-биле чугаалажып болур дээрзин ол өөнүктер чугаалап турдулар.

Вертолеттар база күүчүлүг машиналар. Улуг ыяыл өңнүг вертолет чанында борт-механик ужудуп чоруур дээш аштерии маңап тур. Оон башмарар вертолеттуңга бензинии авиатехник Александр Зудилов кээп куда берди.

— Ам дораан Үш-Белдир аржаанынче ужудар бис. Ыңаар аар чүктерни чеирерии чугула апарган. Аңаа четкеш, дораан дедир ужудуп келир бис — деп, Сергей Владимирович машиназының эжиин ажыда каапты.

Тываның ак-көк дээринде аяс хүнер бо хүнерде ажаш болуп турар. Бүргет хүнер — хамык чонну аргыштырарынга, планныг даалгаларны күүседиринге шаптыктап турар даа болза, олар сорулгазын боттандырарынга бүзүредиглер.

ЧУРУКТАРДА: «ЯК-40-ниң» чанында Анатолий Кугно, Анатолий Маришкенко; будуругледе макталлыг авиатехник Александр Зудилов вертолетту ужударынга белеткеп тур.

Ондар ОХЕМЧИКТИҢ фотолары.

АЖЫЛГА ОЗАЛ-ОНДАКТЫ БОЛДУРБАС

Агроүлетпүр ажылдакчыларының профэвилел обкомунуң ээлчеглиг IV пленуму болуп эрткен. Аңаа ол обкомнуң кежигүннери, ревизия комиссиязының кежигүннери, агроүлетпүр ажылдакчыларының профэвилелиниң район, будуруглеге комитеттериниң даргалары киришкен. Будуруглеге озал-ондакты болдурбазының, ында ажылдап турарларның ажылдаарынга таарымчалыг байдалдарны тургузарының дугайында айтырыгга илеткелди Тываның хлебпродуктулар девискээр-будуруглеге каттыжышкынының чиигиие директору А. А. Рудольф кылган. Айтырыгны чугаалажып көөрүүге агроүлетпүр ажылдакчыларының профэвилел обкомунуң секретары Д. С. Оюн, Кызылдың хлеб будуруер комбинадының директору В. А. Тяя, Бай-Хаактың хлеб заводунуң директору В. А. Панин, Кызылдың хлеб будуруер комбинадында кадыкшыдылга пунктузунуң эргелекчизи В. Г. Хохлова, Чалаананың хлеб заводунда профком даргазы Т. К. Масюкова, Агроүлетпүр эвилелиниң даргазы В. О. Оюн, Бай-Хем районнуң АҮК даргазы Ю. А. Чихачёв болгаш оондаа өскелер киришкен.

Ажылга озал-ондакты болдурбас дээш ол каттыжышкынның удуртукчулары чамдык ажылдарны кыдаа чорудуп турарын илеткелдиг. Каттыжышкынга 498 чиигиниг — бүгү-ле будуруглер болгаш турар. Оларның 207-си — хараа-ниинер. А ол адырның будуруглеринде хал-биле кылыр ажылдар колдап турар ында күүсеттинген байдалы аар, ажылдаарынга таарымчалыг байдалдар чамдык будуруглелерде четпес тургустуумалыг. Ынаар ооң даргазы В. О. Оюн санал бергенинер демдеглээн болгаш ону эдип алырының аргаларынга доктаанганнар.

Ыдыктың Кызылдың хлеб будуруер комбинадында ажылга озал-ондакты болдурбазы тускайлаң ажылдаар хөй-биле ажылдаан чүүлдер хөй-биле ажылдаан чүүлдер хөй-биле ажылдаан чүүлдер

«ЧӨКПЕК ХОВУЗУ»

Тыва кижилерниң бир аймаан Оюннар дыр. Ол аймактың ады ук черниң кижилериниң чамдыызы ергӧлөөнин салгал ыыгууру фамилия ыылдыр Оюн деп адап-даа алган боор. Оюннар Таңды эдээнден эгелээш. Элегес, Межегей хемнерниң уну, Улуг-Хем ол чарыы Ээрбек болгаш бо талада Чедер. Алгыы. Дус-Хөл. Чагытай хөлдерниң девискорийдеи бурунгаардаазы. Балгашы чедир девискорииы эзеп турар.

Мен Оюн уктуг болгаш. аңнаа чаш чылдарымда ада-немнин айы-биле чылдың дөрт эзлүзээнде сес катап кожуп, кидис өгге чурттап өскен мен. Ада-немнин Көк-Булуң сумузунуң алдыдутаар арбашпын хамаатыларын чораан. Суму чонунуң ыяаң, каяа кожуп чоруурун, ооң чөрлериниң аттарын, нарыңнымда утпас мен. Ада-ие уруг-дарыларга ол башпай-ла чурттап чоруур чөрлериниң аттарын айтып бээр, хонап-чурттунга ыяак чоруурун, оны утпаарын, ооң төөгүзүн чугаалап, ол чөрлерни хүндүлеп, ыдыктыыбилзе сагыырын чагып чоруур чүве-ле болгай.

Кижи шынап-ла, хонап-чурттунга сеткил чүүлдөн ыяак, чүдүт-сүүтлуг алыыр чүве. Ол дээрге ада-өгбелерниң чагыы-дыр. Ада-өгбелеривистиң ол чагыгларын амгы сагалдыы кижилери утпала эки. Кижилер арасынга кижи болуп, кижилериниң хүндүтмелиин чедип алырынга ада-өгбелериниң таңчылдарын саптып, сагыыры чөрле аңнактыг болгу дег. Ада-өгбениң чурттуун аттарын безин билип алыры ам чугула деп бодап чоруур мен.

Мен хүүмда өскүс-төрээн черимни эрги сактып, ол чөрлериниң аңынга таварышкарын магадаар мен. Көк-Булуң дээрге Межегей уруумда чиидиннедир хадың чадар чиигир кеп ышкаш чөрле болгай. Мен бичии чорумда Межегейниң оюнларының ос-бүле бүрүүзүнге быласпыы, дошпуруулуг болуур чораан. Оларның арасында дыка-дожаа ураң-чечен, ырлаар, хөөмейлөөр кижилер-ле хей болуруун магадаар чордум. Коңгуг баштак кижилер база турган.

Межегейниң Көк-Булуң, Сарыг-Булуң ыяңнаар Кашпың-оол Оюн дээр ирей чораан чүве. Ол сагыыдыр, тывышпыр, хөлүг тывышкан, ураң-чечен сөстүг кижи турган. Оңу анчы кижи-даа дижир чүве. Оюн аңнаа чораш таварышкан таварыштагларды кара кайгамчык. Чораан-на черинге бир чүвени таварышкан чоруур.

Кашпың ирей бир катап Кызыл хоорайның Ленин кудумчузунуң бажыңдан дорут аъттуг чеди-биле бадып олурда, шагдаа керүп каан. Аъттуг кижи чоонгудан келирге, шагдаа тургустунган.

— Бо кудумчуга аъттыг, терезиңг кижи чорап бээр бис. Чүге аъттыг шаап чоруур кижи сен? — деп, шагдаа ажактың кырынга-ла барган.

Кашпың ирей турган:

— Ядыы арат мен. Мөмү Ленинниң оруу-биле чоруур сен дээн чүве, өтпейим — деп, аңнаа аъдын кымчылаан. тоор-даа чок халдың черүл барган Ынчан Ленин кудумчуу амгыы дег асфальтылыг турган эвес, элеңнең-довуратты, хараганнарын безин сөкпээн кудумчу турган. Аксыкчу анчы, ол «дуржюк» ашактың дугайында ол шагдаа дарганыңга кээп илеткээн. Шагдаа дарганы ол кижиниг удатпайн тыптыргаш, суруп экелдирген дээр чүве.

— Адың кымыл? Кайыын келген кижи сен? — деп, шагдаа дарганы ол ирейни адаа-не сынаарган.

Ашак турган:

— Элегес, Межегей чурттуг Кашпың-оол дуң-на мен. Арат кижи Ленинниң айыткан оруу-биле чоруур чүве болгай. Шагдаа Ленинниң айыткан номчалыбиле улуг Ленинниң оруу-биле чоруур ужурлуг мен — деңгө ашак тоор-даа чок.

Шагдаа дарганы харам түдер сен тыптыйн сартаа.

— Шагдааны чүге ол-ол дейим» — деп дорайчылаан сен? — деп айтырган.

— Ынча дээним шын мөң уруум ышкаш, бичии аңнаа кижи боорга, чапташ өтпейим дээн мен.

Оюннар чөрле аасыр-сеңгир үүлүг деп чүвени бадып чаш бир чижектеп сактыдыр мен. Элегес, Межегейге Сандый-оол Оюн деп кижи турган. Ол ырлаар, сыгыттыр, чөчен-мерген кижи. Дертен чылдар үезинде бир чайын Элегес суу алзын дажый берген чытнан. Ынчан Сандый-оол ховуга аъттыг шаап чораан дээр чүве. Чиик кара машина утку-кый келгеш, тура дүшкен. Элегестиң курсономче бар чоруур дарганар болган. Бир дарга айтырып тур:

— Элегестиң суун машина кижиң шиддер хире-дир бе, оол? — дээ айтырган.

Сандый-оол турган:

— Оран Бараның эзер дээ-зилеңдир!

Эзерем оолум Сандыйның Эмиг аймаңда тур-ла-дыр

Чалгынныг куш ужуп келзер.

Чамдыыг балык ыяап кежер суг-ла-дыр.

Силерниң доос кара дег

Доктаамал чүвеер мынаар үүлээ... — деп каапкаш... шаап чоруп берген дижир чүве ийин. Ийи хонгаңда Сандый-оолду Бай-Хаакке кыптыртаан болган. Сандый-оол малдыртыын чоруме чеде-берге, кара туриылында, аңгы байлаа, Көрүүна чораан дараалар, чаа шаптың тежимелин дорем-тыкпан дижи бөгүн чылда шиптеен. Аксыраак, чөчен болгаңдыам нашпа-ла бадыын сес эдилекеш, буруу чон чөрге шиптирип чоруннар тангыс Сандый-оол үнелеп бээрэй.

Орус чон оюннар чуртуунга шагдаа-ла келген. Бай-Хаак. Баянаал, Дурген, Үүргайлыг, Доора-Хаак, Кара-Булуң, Суг-Бажы, Чаа-Кежиг ол ыяңнар аалдар дей турган. Ол аалдарбиле моңа өрүс чон бажыңнар турган, суурлар таваа сагыыр эзелеп. Тыва Арат Республиканы Суг-Бажының (Кочетовага) үндезилеп турган-ган болгай. Тываның революстуг намыс Межегей чуртта Оюн Күрегеш оруннаачыны өрүс улуттуң салдары-дыр. Таңдыла «Коммунизмниң хүрелеп» совхоотуң тараалап шөлү Онгар-Хөөг бедик дүмүт-ле. турүл алыр таалы-биле республиканда билдингир ажыраа черлериниң бирээзи болгай. Онгар-Хөөгүнга чиигиже аңы Кургат-Хөлүүдеп чер чүве. Моңа ол бештайда тараа тарыырын шенеп барган кижи. Ооң соонда 60 ховуга Межегей болгаш Кочетово суурларга тургулаан малчыстар тарылга шөлү, ховуларга ыыгыт алган. Онгар-Хөөг деп адаа берген. Бо черни тыптыр болгаш Онгар-Хөөгүнүң кожунун башпайла четтирген кижи Чыпчер-оол Оюннуң адын-биле Онгар-Хөөгүнү шаанда «Чөкпек ховузу» деп адаа турган чүве ийин.

Кара-оол ОЮН.

Тес-Хем район.
Самагалдай суур.

Чер-чурт дутайында чугаа

Республиканың киноэкраннарынга

«Штрафтатканнар» — документалдыг фильм. режиссёру Лев Данилов.

Тиилелгелиг дөртен бештен чыл эрткен соонда. Ада-чурттуң Улуг дайынының дугайында, ооң эрткен үезиниң минута бүрүзүн төөгүп турар чүс-чүс фильм. нер үнген. А барымдаалыг фильмнер ындыг-ла хөй эвес турган. Чоокта чаа республиканың киноэкраннарынга «Гуга» деп ураң-чечен фильмни көргөн силер. Ынчангаш бо «Штрафтатканнар» деп барымдаалыг фильмде Севастополь-дун, Керчиниң кампалакчыларының дайзынга дүжүп берип турарын, дирпг артканн «штрафтатканнарның» ол дайынга чүктээн үүлезин көрүкчүлер барымдаалыг бо фильмден көөрлер. Ол ыяшкаш ховар кадрлар: совет солдаттарны тудуп ап, оларны канчаар аажылап, Киев чоогунга штрафтатканнарның болган власовчуларның удурланыышкынын көрүкчүлер моон көөр, билип алыр аргалыг.

«Чада» — Мосфильм (чурукта). Сценарийнин автору Александр Житинский, режиссёру ССРЭ-ниң Күрүне шанналының лауреады Алексей Сахаров. Рольдарда — Олег Меньшиков, кол рольду көрүкчүлерге быжырымчалыг чедирери-биле кызымак ойнап турар. А актёр Леонид Куравлёв онзагай тайылбыр чокка-ла көрүкчүлерге билдингир.

«109 дугаар поезд доктаавайн чоруп орар» — япон фильм. Сценарийнин автору Дзюнья Сато. Бо чаа фильмни үндүрген киноком. пания «Тоэй». Ол колдуунда-ла японнарның адаарыбиле кыжаныг, нүүл аянынга тургустунган. Херек үүлгединишкинниң илередиишкинин эвес, ооң белеткели. боттанышкыны киноданчайгаар-ла көрүкчүге билдингир болу бээр. «Тоэй» кинокомпанняның үндүрүп турары киноларның бир онзагай чүүлү — оларны тургусканының утка-шынарының билдингири болгаш оларда япон киноның шырак дээш сылдыстарының хаара туттунганы база ооң акша-хереңги талазы-биле чедимчелиг болуп турар. Рольдарда Кен Такакура. Кей Ямамото, Кен Уцуй болгаш өскелерда чедимчелиг ойнап турар.

Бичии көрүкчүлерниң кичээнгейинге «Аңның чурттакчыларының чажыды», «Капитан Пилигрима», «Хүннүң хүлүмзүрүүр», «Мушкетёрларның кайгамчык ужуралдары». «Кыпкызыл чечекчигеш». «Навигаторнуң ужудуушкуну» деп киноларны адаавышаан, оларны республиканың кинотеатрларынлан кээп көөрүн сүмеледим.

Уйнук ОЮН.
Киновидеокаттыжыышкынның репертуар килдизинин улуг редактору.

Лирика кыдыраажындан

СЕТКИЛ СӨЗҮ

Суглуг черниң даржы хоюг,
даржы хоюг.
Сумун уну база ыңдыг,
даңы хоюг
Чамдыкта моон чүрээм уян,
чүрээм уян.
Чааскаанзыраа муңгарай
бөөр, чүрээм уян.
Дагдыг черниң даржы бизеп,
даржы бизеп
Даспын хаван бала ыңдыг,
даржы бизеп.
Кадыслаңдыр бөгөй бердим,
сорүүм быжыт,
сорүүм быжыт.
Каңдыг-даа ишкүүтеп
болур. сорүүм быжыт.

Владимир ДОНГАК.

СӨГЛЕП БЕРЕМ

Алдын чаштыг даңгына бе,
Бурган өршээл Карактар бе,
Аяс дээрге чайынналган
сылдыстар бе,
Булут өттүр саврылган
хөреңдер бе?
Чаңгыс көргеш ынакшыл
бээр
Салым ыңдыг болганы ол
бе?
Чаяным болуп хөөкүй мени
чылча дүшпе.
Чалар от бооп, уян чүрээм
оя чиве.
Сээң-биле иелээн бис.
Кадыр хая бизинде бис.
Хайыралыг ынаашылым —
ыыттавайн көр.
Сеткилимни кударадып,
ыглавайн көр.
Аксын-кежиин кымга
бердиң?
Шевер холуң кымче
сундуң?
Аксымнадып, чүрээн
долган
чажыдыкны
Шөлээн черге, меңээ сеглеп
берем, урут.

Саая БЮРБЕ.

КӨЗЕНЗЭЭ

Интернационализм темазынга

КИЖИ ТӨЛҮ КАЯА-ДАА ЧОРУУР...

Бистиң буян-кежиктиг бурунгуларывыс мажан-даа харыы нацияның кижизин өскелевес чорааннар, ооң ачызында мындыг гуманныг үлегер домак тывылган. «Кижи төлү каяа-даа чоруур, куш оглу каяа-даа ужар». Аалга кандыг-даа кижи келирге, ону ак чем амзадыш хүндүлээр, өгнүң ээлери чорумалдың аът-хөлгезин ажаал. оъткаррлар. Тывага орус... кыдат, көрей, хакас, бурят, моол, делег, алтай болгаш ооңдаа өскелер чурттап турганнар

Тыва чонуң биче сеткилдиин уң нацияларның төлээлери эки билирлер болгаш боттарының өөрүшкүзүн илергейлээрлер, ол дугайын байлак: аас чогаалы кадагалаан. «Мен сенден артык мен» деп кажан-даа мактанмастар, анаа-ла чер-чурттунда бодүүн амыдырал дугайын сонуургажып, кижин кара чокка хөөрежирлер

Амыдыралга ажыктыг ажыл-агыйжы мергежилдерни бот-боттарындан өөренчип ап, орус чонунуң депшилгелиг үлегерин ап, ону хүн бүрүнүң хереглелинге тывалар чоорту ажыглап эгелээннер, бо талазыбиле мындыг ырлар чогаат. тыңнаң:

Илевентей чок-ла болза
Изиг бажың кайыын келир.
Бачымылайы чок-ла болза
Малгаш бажың кайыын келир
Ак-ла черге бажын тутkан
Ажылгыр-ла Горбуновту
Куруг черге бажын тутkан
Курупчаттыг Горбуновту.
Ой-ла сарыг, кара-сарыг
Ооржактың чылгызында
Оттук согар кан-на демир
Орустарның Бачымылайда.
Кара-сарыг, ой-ла сарыг
Хаазуттуң чылгызында
Хачы согар кан-на демир
Казактарның Машинизинде.
Татар оглу Мыкылай тала
Таакпылажып чору-ла бе.
Белдир оглу Петька тала
Белек алчып чору-ла бе.

Капиталистиг ажыл-агый. садыг-наймаа хогжувээн феодалдыг Тывага эргежок чугула хереглел бараанналрын орус, кыдат, көрей садыгжылар экпеп турган. ооң өртек-үнезин чеже-даа улуг болза, тывалар малмаган. өлүк-биле орнап ап турганнар, кыдат бүүзелерде данчаатылар (садыгжылар) дугайында мынчаар кылажып ойтулаатаарлар:

Бичии кара бижээчинин
Бижик көргеп караа чараш.
Чараш кара бижээчинин
Саазын көргеп караа чараш...

Тыванын кызыгаарларыбиле кожа-хелбээ турар аймак чоннар-биле нарыядыг харылзаазы база турганын (алтай, делег, хакас, дөрбет болгаш өске-даа) бо ыры бадыткаар:

Тева мунуп чораан эвес,
Дендин бедик чүве-дир ол.
Делег кирип чораан эвес,
Тергинин ырак оран-дыр ол.
Казыра мунуп чораан эвес,
Харын чавыс чүве-дир ол.
Казах кирип чораан эвес
Харын ырак оран-дыр ол.

Мында «казыра» дээнзи элчигенни элдэрткени ол.

Найыралда ыыгыгаар чок ижижи ышкаш. чаагай сеткилдиг чораан ада-өгбелеривистиң эки чанчылдарын эдерериниң кыйырдым, эр-гим аныяктар!

Сандзю САНДАН.

ЧАРЖЫНЧЫЫ-ЛА КОНЧУГ

Көдээден келген кырган кижи-биле почтаже бар чордувус. Орук белдиринде «Мерген» деп кафеже ол аныткаш. чугаалай-дыр:

— Бо кандаай бажыңыл, оглум? Шил сомгаларың буза шапкылап каапкан. Кижилер чурттавайн турар бажың боор бе? Азы эдлери шош-содаа үндүргеш, хайыраан бажыңны үргедеп эгелээнзи ол бе?

Кыргаага дорт сөглептер харыы тыппайн, кезек када албаарай бергензиг тур мен.

Шынап-ла, Кызыл хоорайның мырыңай-ла товүнде «Мерген» дээр чараш аттыг кафе ыышты өттүр эзи турган, а ам «кускун, саасканның доюу» болур дээнзиг, кар-бан холларга «дарладып», «дамдыктадып» эгелээни бо. Амдыгааштан чогуур черлер олче сагыш салбас болза. хоорайның товүнге чаа бок төгер чер ажыттынган ыышкаш, эрткен-дүшкен чонуң характарынга чаржынчыы кончуг чурумал көстүп кээр деп бардым. «Багын чугаалаарга бачымды ардыр» дижир болгай бис. Ук кафеге чүү удус ажыллап турган чүвел? Олар ам кайдал?

«Кооператив» деп сос адрелинде бар-дыр. Бир эвес кооператив холунга турган болза, кафени ажыглаарыбиле кымнар керээ чарганыл?

Чоокка шоодунчуг, барып-барып найысыладыр товүнде бо кафенң хуу-салымынга киржип. чогуур шыныпыпса.

Дарый хемчег ап, хөделбес болза чаржынчыы-ла кончуг-дур.

Монгуш ТУМАН-ООЛ.
Кызыл хоорайның чурттакчызы.

Август 14

Ол хүн республика иштинге 30 кем-херек үүлгединшкиин болган, ооң 14-үү хуу өөнүү оорлаашкыны.

Улуг-Хем. Шагаан-Арыг-да район эмнелгезинге кежип, шашкан балыглыг 44 харлыг Григорий Белданны эккелген. Ол «Найырал» совхоотуң электригя. Байдалды тодарадып турар.

Өвүр. Хандагайты — Солчур оруктуң 4-кү километринге Өвүрнүң АТБ-линге хамаарыжыр 97-37 ТВЛ күрүне дугаарлыг КАВЗ-685 автобустуң чолаачызы удур келир шимчээшкинниң шыйыынче киргеш, «Восход-3М» мотоцикл-биле үскүлешкен. Түнелинде мотоциклдиң башкарыкчызы 24 харлыг Макар Кара-Сал - база ооң 27 харлыг пассажири Спиридимаа Моңгуш алган кемдээшкиннеринден ол-ла черге чок апарганнар. Автобус чолаачызы 45 харлыг Ш. Моңгуш эзирик болган.

Бай-Тайга. Райпо ажылдакчылары И. Х. Оюна бергеш Ч. О. Хертек олар садыглаашкыйынуң чүрүмүн хажыдып. райпонуң складындан ховар бараанналры сатыылапкаш, бараанны Кызыл-Даг суурнуң магазинииче чоруткан кылдыр фактурада бижээнин социалистиг өнүү-хереңги оорлаар чорук-биле демисел чорудар киидистиң улуг опертөлээлекчизи, машинаның напитаны Олег Дамбырел тодаратkан.

Кызыл. Шак мындыг оорлаашкынче онза кичээнгейни угландырып тур бис. Космонавтылар кудумчузунда чурттап турар А. И. Камзалаковтуң бажыңының чанынга турган ГАЗ-53 машинаның кырындан билдинмес кижилер сиропту фдяганы оорлап алпаргам. Арылар чемгерээнге ажыглаар сиропка страманы болгаш синил индустаның холаан. Ынчан ол хоран апвар. Ону ижер болза өлүр.

Август 15

Республикага 25 кем-херек үүлгединшкиин бүрүткеттингеп, ооң 8-ии шалыкын истээнинин соонда тодаратkан.

Кызыл. ТЭС автобус домтаамынга 54-89 ТВА күрүне дугаарлыг «Икарус 280» автобустуң сонгазын билдинмес кижилер буза шапкан. Караыттырып турар кижилерни дилеп турар.

Автомобильдер септээр заводка хамаажыр 50-44 ТВЛ дугаарлыг ГАЗ-53 машинаны 12 шак үезинде оорлап мунганын. чолаачы В. И. Кулаков дыннаткан. Милициянын хоорай болгаш район органнарынче дыңнаткан.

Улуг-Хем. Район эмнелгезинде Хайыраан суурдан бижектеткен Аас Давааны эккелген. 18 харлыг совхоозуң [illegible] Янзм-бүрү кемдээшкиннер алган «УТКА 25 чылы» совхоозуң чылгычызы Б. К. Самданны Иштии-Хемден эккелген. Караыттырган кижилер бар. Хайыраан суурдай эмнелгеге 29 харлыг Роза Хаптык-оолду эккелген. Ол янзы-бүрү кезиң, шашкан балыглар-лыг. Когараан кижиниң ашаа В. К. Хаптык-оол кем-херек үүлгединшкинниге караыттырып турар. Чодураа суурда [illegible] Барыын Хемчик. Кызыл-Мажалыктың эмнелгезиниге Шекпээр суурнуң 20 харлыг чурттакчызы Сергей Мон[illegible]. Когараан кижи бодунуң бажыңында балыглаткан. Караыттырып турар кижи бар.

Мария КУЗЬМИНА.

Суд залындан

ДЕРЗИИ ӨЛҮРҮҮШКҮН

Шамбалыгга болган кемниг үүлгедигниң киржикчилерин судтаан

(«Эгезин №№ 183, 185 «Шында»).

— Ак-Лама суггa хондур ишкеш, эртенинде кадайым, мен. Толя, Борис суглар чаңа берген бис. Өгге келириниске аът чок болган. Толя-биле кадайымны каапкаш, Борис-биле келээн бригадага келдивис. Ооң соонда Моңгуштарның өөнге баргаш, аъдывыс чогул. Костя алган боор деп, Кайгал-оолга чугаалаадым. Костя [illegible] Ильинка барган дээн. Ол аътты албаан дээр болду. Балгашы үүнче чоруптар дээривиске, Кайгал-оол бистиң эдере берген. Ооң соонда кадайы Рая үргүларын эдертикеш, бистиң машинавыска олуруп алган. Орук ара чоруп олурган.

— Сээң акың мээң оглумну өлүрүп каан. Чүге? — деп айтырдым.

— Мээң акым өлүрүп каан болза, мениң кандыг-даа чамаан чүвел? Бис дээрге өскүс-төрээн бис — деп. Рая ыяа диди.

Ол чоруп олурган, ыяшкаш берген мен. Сигга аттеш. [illegible] хереглеттирге бээр дээн чүүлдү садыр алдывыс. Ооң Ильинка үүнче ыяпкаш, ол чоруп олурган. Борис-биле келээн. артывыста олурган үдыстү хулуп алдывыс. Ол чоруп олурупкаш, ооң Ак-Талга деп чүвелеринден кайы-ла [illegible] Кайгал-оолга ыяпкаш, ооң [illegible] Ол чоруп олурупкаш, ооң [illegible] Ол чоруп олурупкаш, ооң [illegible] Ол чоруп олуруп

Ш. НАЦАГДОРЖ.

ЭЭЭН ЧИНГИС

(Эгези №№ 184, 186 «Шында».).

— Сэцэ шавыларын наш ийик? Мен оларны тере аскызындан келдерейин — дээн. Чингис чарлык үндүрген. Анда Чан-Чун дыка-ла байырлап, хаанга өөрүшкүүнү илереткеш, үне берген. Ынчан бараалгаашкынга олуруп турган хаанчыг үзаачыны Бөөрчи хаанга айыткал кылып:

— Эээн, силер үүртер болза, ужуга бээр хире бо кырган кыдатан бо ашыктыг денгел-шинозаи дорайбаа болза, үгааны чидир, надыр соруктуг. Оон чалгы кузеттэрин, дайын кылырын айтырбазы-ла ылап. Ыарата-дарыны чагырып, оларга албан-үндүрүг алырын ыяма-даа айтыртпас мен. Харын моон эрге-чагыгомада кирген хөн түмен хамаатыларны канчаар чагыгарын мен билбейн тур мен. Чүү-даа болза, кыдатаргы чатырар арганы оларның боттарындан айтырар хөрек. Аът кырынга тывылган үзүктү аът кырындан чагырып болбас деп, Елюй Чу Цайның чугаалааны чын.

— Чингис неткен бодангаш, амай кара чажыңдан өөренип өскен өлчейлиг эвес, ыяшты үлаачызы маадыр Бөөрчизинге эш хүүзу-биле анаткааны:

— Сэцэр бир-ле чүве чугаалаайн. Бо Чан-Чун назылы үлгалын баргаш хүрежиндө он мең бөөр (**бээр** — моол орун хемчээли 2 км хире чер — **ред.**) черинге шаандан коргайн, човаа түрек келгени чүгле мозо-биле ужуражып. тепе сүүлин чугаалажып даян. хөрек эвес. Алдын күүгенин бурган, кыдат оран Моолдун эзен хаанының дөрээнге кирди. Мыңдыг болганда Чан-Чун Моолдуң чаа хаанының камгалалынче шүүгүл кирип, кыдат чүүргүн шажын бөрүш доктаадырын соругдан келгени ол. Кандыг-даа шажыңга тодараймейн. деткил чогуурумну билир сен. Чүгле төрө черең-биле шажын назы түрүл, карачал хамаатыларны чагырып шыдаар.

Чан-Чунга мал ергүүрүмге албады. Харын оон бүгү шавыларын төрө албаныңнан хостаанымга дыкала өөрүп турганын көрдүнге ыйнаан. Шак мындыг эрге-хүндү дээш. Чан-Чун черниң ыраандан сорудан келген хөрээ ол. Бир эвес Кыдаттың чүдүлгелиглери Алдын хаанның назынын үзадыр дээш бүргаң-сагыжынга тейлөө турган болза, ам олар бистин алдын күлгайбысты дээш болгаш. . . .

Бо сестерни чугаалаан, Чингис аажок каттырган. Бөөрчи бүүрүл бажын соганнадып, ам чаа-ла үжүрүн тыптыр-ам, эзним, ээ мени өөнүш! Багай болдум бирээ-ним биле-даа, өскелиң бил-бэс. Ам-на хамык түвенин үзүп тыптым ышкаштыр дээн.

Чингис биле Хулан недөн көжээн шаага ортуга чугаалажып орда. Хулан:

— Дем чаа кижи чугаазы билир бир-ан бистиң үзүскә тавыжашкан дээр, шын ирги сө?

— Ийе. Бистиң шериг кижилер бир солун ан көргөн дээш. Овур-хевири сыын ышкаш. Ынчала-даа, чаңгыс мыйыстыг, оозу алдын. Чүүгүү кен, күдүүрүү аът шүүрүүрүнге чаныкта келгеш: «Сигирийн эшкер ам дүрген чалыктар болза чогумчалыг боор» — дээш халып ышаа болган дида. Мен кайгап. Ынчаш Чу Цайдан «Чүү ан боор?» — деп айтырарымга, оон чугаазаанда болза:

— Бо аңны Жао дуан дээр. Бир үүн бар үүме сес мүн черге коорүр. Кижи чугаазын билир, ончуг ойлаңдыг, чымчак сеткилдиг. Аныңнаның дыңнап үзүрүн хөп-дээр дээн түвүү турар. Бо ан коо-даан силерни чүүгүнче чаарны сагындырганы ылап үнгенинге таалалы ыйнаан. Хөн хөскиниң амы-тынынын шүүдүлгенин соңсаар болза, ында силер кыдаатар чок үзүр дүүнны кылгаңнаар ол болуур — деп чугаалаан. Кижи чугаазын билир ан түүрү, ынчангаш бала доорда тартынып үзүмчүлээринге белген доорунче мен ыңгыдаевээн тур мен. Кандыг-даа болза, шериг эрлеп даяныпкан чалгаган. Сет кил-сагыжы осүүндурганы тодаргай. Хөөкүй шериг кижилер артында аалгаранып, ада-иенин, аны дүүмалаарын катташ, алыс ырең бо черге кээп амыдыраарын, сегиргеш бодарыг коңчуг чептүт. Олар хөптүк харны будуубиле ойнап, дерлиг чонаажы үттүг-чарыг-биле кургадып, дииг-аразынга кыстынган эът дег чем-биле чеминнип, чараалы-биле сүүсүн солуп чоруп турлар.

— Хаан силер-даа болза, дыштаңып, сегирип бажалаа бодарыг дег. Хар-назыңнаат бала бөөдүүр.

— Ал бодумуң дыңнам бодаар болгумза, төрө-ээдем өскүүдүргай. Будуң бодумнуг дыштаңнып дээр бол-гумза бүгү чемнем сандаган чалыыр деп-ле мынча бол-дум. Шаанда болза ак нал-гем мунуваш, анай нежи чалыммаа дөрүлешкеш, демин шенчинип баан хире тенеш-рээдиг өгүүлеринге каттыштырып, элеп чевен чөрүүм. Ам түүгүлээлиг чоруп түр мен. Оттог ораң-саваамны кыланып, ырак черге каңдыг хөрөң дүш, түге келген мен. Хүн бүрү бижи хаңы хем суу дег алыш, алдын сеткил дыгөваа дег боол түрбэн шүгээ өүүм шаңнып. Үүрүм үезинге, хөлүүм бүлгенип түр. Мүү мынчаар човаң турарымны, бо хөй шериг кижилерниң ыяшаар түрел чоруурга чугаалаар-даа аргам чок. Хулан, сөңү чугаалаарың чең. Ам дораан мөөрээ аңгылаңнаашкыны, а-дыш дыңнам чүүрүүсүнге үелиг чаңгап. Харлыңның шалзын ортулуунга барааны.

Оон ховуу Хулан чүнге ак салаалары-биле суйбап, бижын оон хөрөңнө үзүлгаң өөрүп турарындан чер-түүгүн дыка-ла сагыңганы илдеп. Чингис Хуланны кус пактап алган, иштинде бодаңнып тыткан.

— Үдуг күүгенни каңдыг арга-биле үр үеде доктаалын тургузарыл? — деп Чан-Чуңдан айтырарга, «ширнин салгын эртенге чедир үргүүлүүлевес, суукчуг чаъс хүнүү бадыр чагбас. Чер, дээр-даа чаңгыс аай туруп шыдавас турда, кижи канчап бодунуң туразы-биле туруп шыдаар боор» — деп чугаалаан. Чан-Чуннуң чугаалаанында шынның хүүзу база-ла бар. Кидис өглүүлерни чаңгыс кылдыр каттыштырары берге-даа болза, өртемчейде тообыдарап, тараан тос аңгы дыл-домактыг арат амытаны чагырар деп чүве шынында-ла берге. Чарылгаш үр болган-даа бол, ылап каттыжыр. Каттышкаш үр болган-даа бол, черле чаңгыр дээр хөтүүрүнү чүгле бер. Бо хөй арат чоюу түүгү бырымдаалап, канчап чагырарыл? Мага-бодун хүүгө даарыо бе? Чок, хоржок. Сетинээн ынаган алыр хөрек. Сетки-лин тыртып алза, боттары кай баар ийик. Мөңгүрүскеймээ өөн көргүүлээ-ринге, өөн бөлүүрээ кайы черге үр түдүп ыңмаар ирги. Күүгенче каттыштырган хары үзүс тоо-бодаргал таарао болза тараазын.

Хүннээректээ чайгы хүн дүс. Оюн хемнин саваазын долган суу оожум агыы-ла чыдар. Бигини Тэмүүжин балык дүрэптап тур. Оон карактарын хем суурлуг үгланган. Чингис-ле балык түдэп алыр болза, аваазы дүүмалары-биле хүнде чаңгыс хүрээлээ тыылганы ол ирги. Тэмүүжин живиңе толуунда төрөөн хыл дүүгө күүгүү шелээнге бергеш. Дуулапа балык түүгүнгенү тодаргай. Тэмүүжин дээш оожум тиртып эгелээн. Ынчала-даа, тыптырга дарыы бодаарга үлүг-ла балык дег. Балыкты арга-биле сүүдүн үштүп экээргө, кызаңнаан үдуг бел болган. Дүзаан адырар дээш, балыкты тудар-тутпас чорда, Селеңгушта соп алгаш, хем суунче кылаш дээн. Тэмүүжин хомудаан сеткилян-биле дыңзыг алгырыпкан. Бо болза оон дүжү болган.

Чингистиң алгызыңдан Хулан оттуп келгеш, «канчап бардыңдар, хаан?» — деп хөлээп айтырарга. Чингис багайтыр хулумзүрээш, «харам састыгып, дүжей серилтир мен» — дээн. Чингис биле Хулан оон ыңай чугаалашаан, үр-ле удувайн, түс тузуңда бодалга алзыпкан ыыт чок чытканнар.

Моол ыллдан Григорий САНЧАА очулдурган.

ДЕМ-БИЛЕ

Эки бе! (Автор чагаазың шак ыңчаар тыва сестен эгелээн).

Сөөлгү үеде Тыва АССР-де дүвүрээшиниг байдал дугайында теп парлалгеда биинип турар. Орус ыллыг чурттаачы чон ол республикадан үнүп чоруп турар деп бижип турар. Нацплялар аразында чөрүлдээлиг түүлдер тывылганындан баядап ыңчап барган хире. Ол орус ыллдыг чоңмун аразында белорустар база бар болгай.

Бо бүгү түүлдер дээш Белоруссияда бистер база дүвүрексеп тур бис. Шагдан бээр-ле дыка хөй белорустарга Тыва ийиги төрээн черн апарган болгай. Эрткен чылларда олар тывалар-биле кады найырадыг чурттап. Азия диптин төвүүнде турар республиканың чаңгыралы дээш хөйүү кылып келгеннер. Иимгин таңчыккан черинден үнүп чоруур апаар түвө болза, хомудантыг-ла-дыр.

Кайы чонда, кымда черле бөгүн берге айтырыглар чок дээрил. Оларны түгле маргылдаа, бот-боттарыңга ойлээнзирек чорук чохка шинтиртелээ эң-ч деп болгаш чеп.

Николай ШУКАНОВ.

ТВ Телевидение

АВГУСТ

Понедельник

АВГУСТ 20

БИРГИ ПРОГРАММА
МОСКВАДАН

6.30 120 минута. 8.35 «Ады чок шивээ». Уран-чечен фильм. 1-2 сериялары. (Венгрия). 10.45 Бүт бамбүүш доктаалы. 12.15 «Совет патриот». Киножурнал. 12.25 «Пи» дээдиг алаа биле. 12.30 — 13.10 «Үе». 16.15 Концерт. 16.40 Уругларга шагаа. 17.40 Бичии концерт. 17.55 «Бис болгаш экономика». Бодя ажылдажалының будүүлелдериг хөлүүдүнүң оруктары. 18.30 «Үе». 19.00 «Үүгүштериниң үүгүралдары». Хөй сериялыг артем-тайлыг бүрүзү фильм. 1-ги серия. (Франция). 19.25 Документалыг очерк биеделери. 19.50 «Ады чок шивээ». Уран-чечен фильм. 2-ги серия. 21.00 «Үе». 21.30 Коллаж. 21.35 Багштыг. Делегей маргылдааның. Эр кижилер. 23.15 «Мала оркестрим». Сеңээ сорулга». Фильм-концерт. 23.40 Бүт бамбүүш доктаалы. 00.10 — 00.35 Медээлер.

ИЙИГИ ПРОГРАММА
МОСКВАДАН

8.00 Эртенги гимнастика. 8.20 «Большой ирги». 12.50 «Үе». 19.00 «Штутк чугаалаары» мөгүүлээлери. 19.05 «Үүгүштериниң үүгүралдары». Эртем-тайлыг бүрүзү фильм. 2-ги серия. 19.35 П. Гайдн. Концерт. 19.50 «Ады чок шивээ». Уран-чечен фильм. 21.06 «Үе». 21.50 «Сос». Литературлуг уран-чечен программа. 23.50 А. Сеңээ кирээр. 00.00 — 00.25 Медээлер.

ҮШКҮ ПРОГРАММА
МОСКВАДАН

8.00 Эртенги гимнастика. 8.20 Политиктиг темалыг. 8.50 «Чүүдүн бөгүнүн үүне». «Бистиң таныжыгларывыс Филиппин. 9.05 «Цирк артистери Ермолаевтер». Фильм-концерт. 9.50 «Оркестанын». Концерт. 10.40 — 12.45 Уругларга фильм. «Карын биле Вилянын ад-дезинг уеургадарын». 12 сериялары. 17.00 П. Масканинин «Бодунуң ат-алдарың» дээн опералыг үүгүлгези. 17.35 РСФСР театралдыг-телестудиялары. «Бичии кижи-дир мен дээн сактып кел». (Поляк).

КЫЗЫЛДАН

13.15 Уругларга фильм. 13.35 «Салгынныгаш». «Адам аажы, мөң —спорттуг өйдүм». Телекөөрүге. 19.05 «Тыва чергеде». Программада: «Кижи болгаш хемчээл» «Чөпте хөй балыктарның будүүлери». Делегей бүдүүлүгүнүң дугайында лекция. Медээлер. 19.40 Медээлер. 19.45 Чарлалдар.

Вторник

АВГУСТ 21
БИРГИ ПРОГРАММА
МОСКВАДАН

6.30 120 минута. 8.35 «Ады чок шивээ». Уран-чечен фильм. 3-ду серия. 9.40 Бөлүүбот. Делегей маргылдаага. Эр кижилер. 11.20 Уругларга шагаа. 12.20 Коллаж. 12.50 «Үе». 13.10 — 13.40 «Ол болган... болган». 16.15 О. Иванов композитор-биле үзүрашыылыг. 16.55 Мультфильм. 17.05 «Экран үнүжүм». 17.50 «Объектив». 18.50 «Үе». 19.00 «Штутк чугаалаары» мөгүүлээлери. 19.05 «Үүгүштериниң үүгүралдары». Эртем-тайлыг бүрүзү фильм. 2-ги серия. 19.35 П. Гайдн. Концерт. 19.50 «Ады чок шивээ». Уран-чечен фильм. 21.06 «Үе». 21.50 «Сос». Литературлуг уран-чечен программа. 23.50 А. Сеңээ кирээр. 00.00 — 00.25 Медээлер.

ИЙИГИ ПРОГРАММА
МОСКВАДАН

8.00 Эртенги гимнастика. 8.20 Политиктиг темалыг. 8.50 «Чүүдүн бөгүнүн үүне». «Бистиң таныжыгларывыс Филиппин. 9.05 «Цирк артистери Ермолаевтер». Фильм-концерт. 9.50 «Оркестанын». Концерт. 10.40 — 12.45 Уругларга фильм. «Карын биле Вилянын ад-дезинг уеургадарын». 12 сериялары. 17.00 П. Масканинин «Бодунуң ат-алдарың» дээн опералыг үүгүлгези. 17.35 РСФСР театралдыг-телестудиялары. «Бичии кижи-дир мен дээн сактып кел». (Польша).

КЫЗЫЛДАН

13.15 Уругларга фильм. 13.35 «Салгынныгаш». «Адам аажы, мөң —спорттуг өйдүм». Телекөөрүге. 19.05 «Тыва чергеде». Программада: «Кижи болгаш хемчээл» «Чөпте хөй балыктарның будүүлери». Делегей бүдүүлүгүнүң дугайында лекция. Медээлер. 19.40 Медээлер. 19.45 Чарлалдар.

Среда

АВГУСТ 22

БИРГИ ПРОГРАММА
МОСКВАДАН

6.30 120 минута. 8.35 «Ады чок шивээ». Уран-чечен телефильм. 4-ку сериязы. 9.40 «Сос». Литературлуг уран-чечен программа. 11.40 «Экии, хөгжүм!». 12.30 — 13.10 «Үе». 16.15 «Бо алдептиг оран». «Кезээде улчуп толашкын болгаш Чер дугайында». Телешии. 16.45 Хөгжүм эртинези. Л. Бетховенниң болгаш Р. Шуманның фортепианога чогаалдары. 17.30 Уруглар шагы. 18.30 «Үе». 19.00 Чүүгүлә интервью. 19.10 «Конституциин аңгы коруш». АКШ-тың Конституциязы биле ССРЭ-ниң үезинге үелеп Конституциязы. 19.55 «Ады чок шивээ». Уран-чечен телефильм. 4-ку сериязы. 21.00 «Үе». 21.30 Коллаж. 21.35 Джон Ленноңга тураскааткан фестиваль. 23.35 — 00.00 Медээлер.

ИЙИГИ ПРОГРАММА
МОСКВАДАН

8.00 Эртенги гимнастика. 8.20 А. Алексин — «Кино баар бис бе?». Шии. 9.45 Уругларга фильм. «Үш хөлүг аалчег». 2-ги сериязы. 10.50 «Танго, танго, танго». Фильм-концерт. 11.20 — 12.30 «Частың он чеди шинчилээ». Уран-чечен телефильм. 10-гу сериязы. 17.00 Барымдаалыг фильм. 17.20 «Чүрттаар ора-бажың — 2000: бүдер-бүтпезин». Социал программаларны шинтирлеп турарының дуржулгазындан.

КЫЗЫЛДАН

17.50 «Бир эвес бичии шыдыг бергизээ». Уран-чечен телефильм. 19.05 «Тыва черде». Программада: «Аваг 26 — Шахтерлар хүнү». «Кооперашия: нарын айтырыглар болгаш келир үеэш». «Хамаатыг камгалалы». Медээлер. 19.40 Медээлер. 19.45 Чарлалдар. 19.50 Киножурнал.

МОСКВАДАН

20.00 «Тамчыктыг удыңар, чаштар!». 20.15 Коллаж. 20.20 Одмаараалар пьлыр мастер В. Жилгальцев дугайында. 21.10 «Замар-патьеның чурумалдары». 21.40 — 22.50 «Каран түвеш аразы үелер...». Уран-чечен телефильм. 2-ги сериязы.

ҮШКҮ ПРОГРАММА
МОСКВАДАН

18.15 Делегей комиссетарының даргазады А. Ковтун (Канз. ойнаар. 18.30 «Үе». 19.00 Коллаж. 19.05 Латвияның Коммунистиг партиязының «Чайка Юрмала». 19.35 «Вечерниль» Барымдаалыг телефильмниң башкы-ларының көрүүшү. 20.00 — 20.15 «Тамчыктыг удыңар, чаштар!».

Четверг

АВГУСТ 23
БИРГИ ПРОГРАММА
МОСКВАДАН

6.30 120 минута. 8.35 «Ады чок шивээ». Уран-чечен телефильм. 5-ки сериязы. 9.35 Ак чогаал кел-лектиевлериниң оюн көрүүлүгүлери. 10.20 «Делегейниң десанидир». Азыматы. 11.20 Уругларга шагы. 12.20 Коллаж. 12.50—13.10 «Үе». 16.15 «Нигаан сайгарлаан» Смирнова — Россияның сатиги. 16.45 «Көрүүчүлер конкурс». 17.30 Уруглар шагы. 18.30 «Үе». 19.00 «Штутк чугаалаары» мөгүүлээлери. 19.05 «Үүгүштериниң үүгүралдары». Эртем-тайлыг бүрүзү фильм. 2-ги сериязы. 19.35 П. Гайдн. Концерт. 19.50 «Ады чок шивээ». Уран-чечен телефильм. 5-ки сериязы. 21.06 «Үе». 21.50 «Сос». Литературлуг уран-чечен программа. 23.50 А. Сеңээ кирээр. 00.00 — 00.25 Медээлер.

ИЙИГИ ПРОГРАММА
МОСКВАДАН

8.00 Эртенги гимнастика. 8.20 Политиктиг темалыг. 8.50 «Чүүдүн бөгүнүн үүне». «Бистиң таныжыгларывыс Филиппин. 9.05 «Цирк артистери Ермолаевтер». Фильм-концерт. 9.50 «Оркестанын». Концерт. 10.40 — 12.45 Уругларга фильм. «Карын биле Вилянын ад-дезинг уеургадарын». 12 сериялары. 17.00 П. Масканинин «Бодунуң ат-алдарың» дээн опералыг үүгүлгези. 17.35 РСФСР театралдыг-телестудиялары. «Бичии кижи-дир мен дээн сактып кел». (Польша).

КЫЗЫЛДАН

13.15 Уругларга фильм. 13.35 «Салгынныгаш». «Адам аажы, мөң —спорттуг өйдүм». Телекөөрүге. 19.05 «Тыва черде». Программада: «Кижи болгаш хемчээл» «Чөпте хөй балыктарның будүүлери». Делегей бүдүүлүгүнүң дугайында лекция. Медээлер. 19.40 Медээлер. 19.45 Чарлалдар. 19.50 Киножурнал.

МОСКВАДАН

20.00 «Тамчыктыг удыңар, чаштар!». 20.15 Коллаж. 20.20 Одмаараалар пьлыр мастер В. Жилгальцев дугайында. 21.10 «Замар-патьеның чурумалдары». 21.40 — 22.50 «Каран түвеш аразы үелер...». Уран-чечен телефильм. 2-ги сериязы.

ҮШКҮ ПРОГРАММА
МОСКВАДАН

18.15 Делегей комиссетарының даргазады А. Ковтун (Канз. ойнаар. 18.30 «Үе». 19.00 Коллаж. 19.05 Латвияның Коммунистиг партиязының «Чайка Юрмала». 19.35 «Вечерниль» Барымдаалыг телефильмниң башкы-ларының көрүүшү. 20.00 — 20.15 «Тамчыктыг удыңар, чаштар!».

Пятница

АВГУСТ 24
БИРГИ ПРОГРАММА
МОСКВАДАН

6.30 120 минута. 8.35 «Ады чок шивээ». Уран-чечен телефильм. Бүт сериязы. 9.55 «...16 харга чедир бөстан» оон үзүлгаң ыяшы. 10.40 «Чадалар». 11.25 Үзүүн чөрүүр таваткар: Бельгияның үш-булуңу. 12.30 — 13.10 «Үе». 16.15 Ургларга фильм. «Кыызыл пдикчигештер». 17.35 Шүлүк чогаалының минуталары. 17.40 Философиг чугаалаар. 18.30 «Үе». 19.00 «Үүгүштериниң үүгүралдары». Эртем-тайлыг бүрүзү фильм. 3-ду сериязы. 19.25 Мультфильм. 19.45 «Ады чок шивээ». Уран-чечен телефильм. 6-гы сериязы. 21.00 «Үе». 21.30 Коллаж. 21.35 «ИХМ-ниң мөңгүрүскеймээ өөн көргүүлээ-ринге, өөн бөлүүрээ кайы черге үр түдүп ыңмаар ирги. Күүгенче каттыштырган хары үзүс тоо-бодаргал таарао болза тараазын.

ИЙИГИ ПРОГРАММА
МОСКВАДАН

8.00 Эртенги гимнастика. 8.20 Мультфильм. 8.30 Г. Соловский — «Оптут, кажар бе, азы Декамерон бе». Фильм-шии. 10.35 Совет Шериг-Агаар күштери. Баатырлар ансамблиниң концерти. (Парт). 14.23 Шүлүк чогаалының минуталары. 14.30 «Геннадий Гладков». Фильм-концерттин каргузуу. 15.20 «Кодээден Дажыдыма». 16.05 «Үүгүштериниң үүгүралдары». Эртем-тайлыг бүрүзү фильм. 5-ке сериялары. 17.25 «Марафон-15» 18.55 «Үдугүүн кинозадый». Мультфильм. 19.25 «Таймс-сквердиң уругларын». Уран-чечен фильм. (АКШ). 21.00 «Үе». 21.30 — 23.10 Совет экранда. Бельгия телевидениези.

ҮШКҮ ПРОГРАММА
МОСКВАДАН

18.30 «Үе». 19.00 РСФСР хоорайларының телестудиялары. «Бородинога болган тулчуушкун: репортаж». (Красноярск). 19.45 «Бүгүдеге спорт». 20.00 — 20.15 «Тамчыктыг удыңар, чаштар!».

Суббота

АВГУСТ 25
БИРГИ ПРОГРАММА
МОСКВАДАН

6.30 120 минута. 8.35 Бистиң садыыс. 9.05 Мульт-фильм. 9.25 Концерт. 10.10 «Номнар. сальск-чолдар». О. Брэдберн. 10.55 «Партнер». Комерция медээчизи. 11.25 Режиссер Леонид Хейфец. 12.50 «Африка: 30 чыл болгаш». 12.20 Уругларга фильм. «Сагыышка артыкчы». 1-2 сериялары. 15.30 «Дириг амытаннар оранныда». 16.30 «Политиктиг диалогтар». «Бандал». 17.00 «Үүгүштериниң үүгүралдары». Эртем-тайлыбырлыг фильм. 4-ку сериязы. 17.30 Делегей панорамазы. 18.15 Чугула интервью. 18.25 «Шерлок Холмс биле доктор Ватсонның үүгүралдары». «Он ийи чүс чыл эгелээн». 1-2 сериялар. 21.00 «Үе». 21.30 ССРЭ-ниң чабак черинде. 21.40 «Аас-кежиктиг таварылга». Өг-бүле викториназы. 23.00 Медээлер. 23.15—01.10 «Дүн ортузунга чедир болгаш оон соонда».

ИЙИГИ ПРОГРАММА
МОСКВАДАН

8.00 Эртенги гимнастика. 8.20 Мультфильм. 8.30 М. Джавахишвили — «Бүрүү ишке...» 9.20 Барымдаалыг фильм. 9.40 Уругларга фильм. «Үш хөлүг аалчег». 1-ги сериязы. 10.45 Ритмниг гимнастика. 11.15 —12.35 «Частың он чеди шинчилээ». Уран-чечен фильм. 9-гу сериязы.

КЫЗЫЛДАН

17.00 Барымдаалыг фильм. 17.20 А. Юдичев. «Труба». Шии. 19.05 «Алаш чаңгыс». Информастыг программа. 19.50 Медээлер. 19.55 Чарлалдар.

МОСКВАДАН

20.00 «Тамчыктыг удыңар чаштар!». 20.15 ССРЭ-ниң XXVIII съездизинге делегаттарны чугаалаан тур. 21.00 РСФСР хоорайларының телестудиялары. «Үе». (Пресседарт) 21.40 «Калбекара кадыы» Фильм-оперетта. 23.20 — 23.40 Биодага спортуна делегей маргыдаалының хүн демдеглелдери.

ҮШКҮ ПРОГРАММА
МОСКВАДАН

17.00 Барымдаалыг фильм. 17.30 Ритмниг гимнастика. 18.00 «Эскимостар танцылап турда». 18.30 «Үе». 19.00 И. Белаев режиссерүүн фильмдери «Дедо тоскулар». «Мурзу чүү эвээ оңгарынат. 19.55 Коллаж. 20.00 — 20.15 «Тамчыктыг удыңар, чаштар!».

Воскресенье

АВГУСТ 26
БИРГИ ПРОГРАММА
МОСКВАДАН

8.00 Бүгүдеге спорт. 8.15 Ритмниг гимнастика. 8.45 «Спортлото» тиражы. 9.00 «Эртен эрте». Уругларга дамчыдыкка. 10.00 Эртенги хөглээшиниң программа. 11.30 «Аяң-чоруккулар клуу». 12.30 «Кадыкшыл» 13.15 «Хөгжүмниг киоск». 13.45 «Эль Виенто Канта» ансамбли. 14.15 Шүлүк чогаалының минуталары. 14.30 «Геннадий Гладков». Фильм-концерттин каргузуу. 15.20 «Кодээден Дажыдыма». 16.05 «Үүгүштериниң үүгүралдары». Эртем-тайлыбырлыг фильм. 5-ке сериялары. 17.25 «Марафон-15» 18.55 «Үдугүүн кинозадый». Мультфильм. 19.25 «Таймс-сквердиң уругларын». Уран-чечен фильм. (АКШ). 21.00 «Үе». 21.30 — 23.10 Совет экранда. Бельгия телевидениези.

ИЙИГИ ПРОГРАММА
МОСКВАДАН

8.00 Эртенги гимнастика. 8.15 Мультфильм. 8.55 Шахтерлар хүнүнге. Барымдаалыг фильмнер. 9.35 «Арыг-ла болгай аруда». Уран-чечен фильм. 10.40 Эвилелдешкен республикалар кинопублицистиказы. Барымдаалыг фильмнер. 11.30 «Аяң-чоруккулар клуву» 12.30 «ХТК-90». Донецкиниң политехниктиг институду биле Горький автозаводунуң командаларының ужуражыышкыны. 14.05 «Экранда 01 албан чери». 14.30 «Совет Россиязы» Видеожурнал. (9.00 «Ог-суже». 19.00 АКШ-тың баскетболга маргылдаазы. «Портленд» — «Детройт». 20.00 «Тамчыктыг удыңар, чаштар!». 20.15 Бүт бөмбүү. ССРЭ чемпионады. «Динамо» (Киев) — «Торпедо». 21.00 «Үе». 21.30 «Тоня Вендистки частырыы». Уран-чечен телефильм. 1-2 сериялары. 23.40 — 00.45 Хол бөмбүү. В. И. Саввинге турасказтган делегей маргылдаазы. Эр кижилер. 1-ги чер дээш маргылдаа. 19.50 Киножурнал.

МОСКВАДАН

20.00 «Тамчыктыг удыңар, чаштар!». 20.15 Коллаж. 20.20 «Керүүчүлер конкурс». 20.45 «Александр Малиновский бадыы». 21.40 — 22.50 «Каран түвеш аразы үелер...». Уран-чечен телефильм. 1-ги сериязы.

ҮШКҮ ПРОГРАММА
МОСКВАДАН

19.00 Ритмниг гимнастика. 19.30 Франциядга 1960 чылдың майда болган эртенги дедегейниң шериг-техникаг фестивальдарының дугайынга. 20.00 — 20.15 «Тамчыктыг удыңар, чаштар!».

ЧАРЛАЛДАР БЮРОЗУ

Красноярскиниң коллэ ажыл-агыы институдунуң Тывада филиалы дипломнуг инженердиг кадрларны инженер курс болгаш чалап тырылыг институттуң, партиялыг кандидаттарны, муң дириг инженерлерни, партиялыг-партдаттарны, коомуг-политиктиг темдаттарны, коомуг-политиктиг кадрларны, коомуг-политиктиг кафедра дотпелектерни, үүрүг ажыл агыынчыг талаа

Филиалдың адреси: Кызыл хоорай, Кочетов кудумчузу, бажың № 5.

◆

Республиканың чурт үлетүрүнүң девискээр-бүдүүлүгеге каттыжышкыны Дээрге-ажыл комбинатының коллегиязы

◆

Кызылдың автоорук техникуму 1990-01 окуруглуг чылында 3 классты-гарны аңгы-аңгыы үүрүглүг тутар. Шуут окуругларга дүрбелиг-дүрбелиг-даа болза, ыяшты-ыяшты-даа болгаш ыяшты-ыяшты-даа болгаш ыяшты-ыяшты-даа болгаш

Бүгү чурттарның пролетарийлери, каттыжыңар!

ШЫН

СЭКП Тыва обкомунуң, Тыва АССР-ниң Дээди Совединиң болгаш Министрлер Чөвүлелиниң органы

1990 чыл
август
21
вторник
№ 190 (14390)

1925 чыдаа үнделгеттингеге
Орта 8 кол.

ЧУРТТУҢ ТӨӨГҮЗҮНҮҢ БЕДИИН ТӨЛЕПТИГ ЭРТЕР

Одессаның шериг округунга М. С. ГОРБАЧЕВТУҢ чугаазы

Хүндүлүг эштер!

Шериг өөредилгелерин барып кээр дутайында камгалал министри Дмитрий Тимофеевич Язовтуң чалааның сонгургал-биле хүлээп алган мен.

Өөредилге чоруп турган үеде санал-оналдарны болгаш үелелдерни солуштувус. Тодаргай болгаш алыс түшелдерни албанның чөвүлел хураалдарынга кылыр апаар силер.

Күрүнеге айыыл чок чоруу дээш эң-не бедик харыысалганы совет дайынчылар болдуңга чонуңун мурнунга үүлгеп турар — чурттуң Президентиги болганымда. силерниң-биле бо уламгажыышкыңга ол дутайында онзалап демдеглээри яргакчок чугула деп санап тур мен. Амгы иштики болгаш даштыкы байдалга дүүштүр шериг херектеринге, бистиң Чепсектиг Күштеривистиң хөгжүлдезинге хамаарыштыр бодумнуң чугаамга доктаар бодай-дыр мен. Ынчалзажок чуртта ниитилелдиң сагыш-бодалы-даа, практиктиг ажыл-чорудулга-даа амгы үеде сиңиргил, мөөнелеп айтырыгларга хамаарыштыр бодалымны эгезинде илерг.гейлеп көрейн.

Хөй-хөй, он-он чылдарда ниитилелдиң хөгжүлдезин тодаргайлаар улуг шинтпирлерни эде тургустунуушкунуңуң үезинде хүлээп алырының бүдүүзүнде туруп турар-дыр бис. Экономиктиг системаның үндезин чаартылгаларының эжинде чурт туруп турар. Бистиң хөй националдыг Эвилеливистиң ханы чаартылгаларың бүтүү улустарның коллективтиг күжениишкинери болгаш киржилгези-биле планнаап, боттандырары негеттинип турар. Эргехоойлулуг күрүнеңиң структуралары шапкын тургустунуп турар. Ниитилелдиң культура болгаш интеллектуалдыг күүтүүн уламгатырының сорулгазы чидинбиле тургустунуп келген, ол чокта эде тургустунуушкунуңуң чедиишкинниг болурунга идегээри берге болур.

Үениң бергези болгаш харыысалгалыы чүдел дизе, эде тургустунуушкунуңуң политиказын боттандырбышаан, бистиң арткенивис белеткел үе-чадазының сөөлүнде шинтпирлиг чаартылгалар үе-чадазының чедип келгенинде. Амыдыралдың чаа хевирлериниче, ниитилелди чаартырынче угланган шимчээшкин эртем ёзузу-биле, төөгү талазы-биле кайы хире шын көрдүнгенил деп айтырыг — чурттуң салым-чолуңуң темазы хөй-ниитиниң саналоналын чаазы-биле хайныктырган. Чогум-на салым-чолдуң ол айтырыгларын шинтпирлээри — ниитилелдиң бүгү амыдыралын демократчыдарын улам ынай калбартыры-биле холбаштыр рынокче шилчириинде.

Рынок-биле чонну коргудар болгаш рынокче шилчириг дээрге социалистиг идеядан ойталаанды-дыр, чонуң амыдырал деңнелин кудуладырынга чедирер дээр бодалды чонга албадаар дээш оралдажышкынарга таварыжып турар-дыр бис. Ындыг оралдажышкынар дээрге чурттуң удуртулгазы чонуң амыдыралын чүгле баксырадырынче чүткүп турар кылдыр көргүзер дээш оралдажышкынар-дыр. Эде тургустунуушкунуң хүлээп көрбээн хамыктың консервативтиг күштериниң эрге-ажыы ындыг туруштуң алыс артында туруп турар. Ниитилелде бергелерни, социал дүшкүүлүг чорукту олар ажыглаан, башкартынар рынокче шилчириинің хемчеглериниң хажыдыштыр каралыышкынны кижилериниң медеренинге қыптырарын, ындыг арга-биле байдалды бакырадырын, чаартылгаларның чорудулгазын моөилдаарын күзеп турар-дыр. Оны күзеп кылып турар кижилериниң эрге-ажыктарының илдең-не көстүп турар. Чагырып дужаар системаны, амыдыралдың сөөлүнде хөй-хөй чаазы хевирлерин, а ол ышкаш амгы байдалын, амгы туруштарын хевээр артырар аргы бетеглеп дээш, уындыр дээш олар сөөлүнде күжениишкиннерин кылып турар. Ынчангаш олар чонуң эрге-ажыынга дүтээнмээ эвес, а хүүтүнда эрге-ажыынга дүтээнда бодаг турар.

Амгы дискуссиялардан оон-даа эвээш эвес неттерээл бодаа бөлүк бар. Ынчангаш бөлүк-ле ниитилелдиң эконоиктиг организациялыг кандыгдаа болуру хамаан эвес дээр бодал база тыптып келген. Ындыг бодалды кыска-биле кээр болза, бистерниң шуптувуска таваржыр ышкаш. Ынчаарга ол дээрге хажыышкынның бодал-дыр. Ындыг туруштуң талалакчылары боттарының үзел-бодалдарын, планнарын амдыгында чарлаавайн турарлар. Ынчалзажок, ындыг туруштуң алыс сорулгазы билдингир — хөй-ниитиниң медерелиниң төөредири, оон шын угланыышкынарын үзутпаары. Алдында барып — бергебайдалды ажыглап, социалистиг идеядан чарлыр кылдыр ниитилелди белеткеер, ук идеяны бансыралыр болгаш орнунуудар. Эде тургустунуушкунуң политиктиг угланышкынын солуур сорулгалыг. Боттандырып турар чаартылгалар ханылаан тудум-на, ол ийи таладан халдаашкынар улам күштелир апаар деп түүнелди ылырынга баш бурунгаар оттур көөрүнүң улуг аргазының безин хөрээ чок боор. Ийе, ону бистер көрген-даа бис.

Бистерге, эде тургустунуушкунуң тодаргайлаттынган политиказын деткип турар бистиң хамаатыларывыстың хөй нуруузунга — ук политиканың утказы ескерлиш чок арткан дээрзинге идегээр мен: социалистиг идеяны боттандырар, экономиктиг болгаш политиктиг системаны ханызы-биле чаартырын дамчыштыр, ниитилелди мөзү-шынар талазы-биле кадыкшыдарын дамчыштыр социализмге чаа тыныштыг бээр. Хосталганы, демократтаяны, кижиниң хүндүткел ёзузу-биле көөрүн ниитилелге бадыткаар, кижи бүрүзү бодунуң арга-мергежилдерин ажыглап көргүзер, бодунуң амыдырал планнарын боттандырар аргалыг болур кылдыр, бүгү байдалдарны тургузар. Бистиң алыс сорулгавыс олдур.

Социализмниң кризизиниң дугайында, оон туржук — социализмниң төөгү талазыбиле аштырыышкынының дугайында безин ам чугаалап турарлар. Ниитизи-биле, социалистиг идея аштырыышкынга таваржып турар эвес, а социализмниң адыбиле чагдынган, кедергей чөөн үзелдиг, хоозун шериг коммунизмни аштырыышкынга таварышкан деп санап турар кижилерге бодумга хуумда каттыжар мен, ынчаарга ындыг коммунизмни бодунуң амыдыралының сөөлгү үе-чадазында Ленин бүрүү шапкан. Ниитилелди ажыт киирерингe эвес, а социализмниң алыс бүдүжүн амгы үеним-биле билиринге үндезилеп чаартырынга болгаш катап тургузарынга хамаарышкан ССРЭ-де кризиске таварыжып турар-дыр бис деп бадылаарынга үндезин ынчангаш бисте бар. Бодувустуң дуржулгавысты болгаш делегейниң теоретиктиг бодалының чеднишкиннерин барымдаалап көрбүшаан, социализмни бистер ам делегей культуразының болгаш кижи төрелгеген бодалының бүнниг үндезиннеринден ужукталган улуг идея кылдыр билип турар бис. Капиталистиг ниитилелде амыдырал ангының демиселинден өдүп, амгы үеде эң-не кадыкшыдарын, төөгү талазы-биле кайы хире шын көрдүнгенил деп айтырыг — чурттуң салым-чолуңуң темазы хөй-ниитиниң саналонаның чаазы-биле хайныктырган. Чогум-на салым-чолдуң ол айтырыгларын шинтпирлээри — ниитилелдиң бүгү амыдыралын демократчыдарын улам ынай калбартыры-биле холбаштыр рынокче шилчириинде.

Рынок-биле чонну коргудар болгаш рынокче шилчириг дээрге социалистиг идеядан ойталаанды-дыр, чонуң амыдырал деңнелин кудуладырынга чедирер дээр бодалды чонга албадаар дээш оралдажышкынарга таваржып турар-дыр бис. Ындыг оралдажышкынар дээрге чурттуң удуртулгазы чонуң амыдыралын чүгле баксырадырынче чүткүп турар кылдыр көргүзер дээш оралдажышкынар-дыр. Эде тургустунуушкунуң хүлээп көрбээн хамыктың консервативтиг күштериниң эрге-ажыы ындыг туруштуң алыс артында туруп турар. Ниитилелде бергелерни, социал дүшкүүлүг чорукту олар ажыглаан, башкартынар рынокче шилчириинің хемчеглериниң хажыдыштыр каралыышкынны кижилериниң медерелиниге қыптырарын, ындыг арга-биле байдалды бакырадырын, чаартылгаларның чорудулгазын моөилдаарын күзеп турар-дыр. Ону күзеп кылып турар кижилериниң эрге-ажыктарының илдең-не көстүп турар. Чагырып дужаар системаны, амыдыралдың сөөлүнде хөй-хөй чаазы хевирлерин, а ол ышкаш амгы байдалын, амгы туруштарын хевээр артырар аргы бетеглеп дээш, уындыр дээш олар сөөлүнде күжениишкиннерин кылып турар. Ниитилелди чаартырынче угланган шимчээшкин эртем ёзузу-биле

ЧУРТТУҢ ТӨӨГҮЗҮНҮҢ БЕДИИН ТӨЛЕПТИГ ЭРТЕР

(Төнүүзү. Эгези 1-ги арыында).

болур. Ядролут боо-чепсектиң бүдүр хевирин кызырганы, оон ындай, стратегтиг ядролут чепсектерни, Европага, а аңаа боо-чепсекти кызырарынга эгиттиннес шинтпирлиг болуру, химиктиг боо-чепсекти сокпалары база чок кылыры: ынчалзажок база фактылардыр.

Варшава керээзиниң соон дарый, НАТО-ныҢ дайын доктриналарын эде көөр чорудулганы эгелээни база факт болуп турар. Европа диңне айыыл чок чоруктуп чаа туругзуун хевирлээри салдынган. Улуг бо чаартылгалар иниити делегей байдалының, Европа күрүнелерибиле бистиң харылзааларывыстың ыланыгыя — совет-америк харылзааларның эрлээн экижээни-биле чедип алдынар аргалыг болган.

Бистеринң айыыл чок чоруувусту бо бүтүү быжыглап турары чугаажок. Колдуунда-ла дайын херээже моон мурнунда хамаарыштырып турган ол чүүлдүң утказын эде көөру. Ам негеттиннп ыяш-биле ыяштаттынган, ыяш-биле ыяштаттынган, ыяш-биле ыяштаттынган,

ЧУРУКТА: Иза Хем ту-йунда «Бүтен» совхозунуң малчыннары Иргит Ан-чымаа биле Иргит Сүрүн-чап тәрби ажыг чаңдарда хой чаңдарын, ниитиниң малын амаан өстеринге үзүп киргип келгеннер. Олар ам-даа мал ажылында. Ре-спубли-ка Наадымыңга ылгап бириккеннер.

Чыл саныңда чүве чаазыттыр үш чедир эр-гаанналарны ап, коргуур чедик болуп келгенээс. Малдан элбек дүктү ыяштап ап, ону дужаарыңның планның даалгалын база аңнар күүседип алганнар. Шивилигниң серии чалаалда малын сеткен болетке-ринге бириин эгелеңнер.

Ондар ОХЕМЧИКТИҢ фотозу.

ӨӨРЕНИКЧИЛЕРИНИҢ САГЫШ-СЕТКИЛИНДЕ

Бо хүнзерде Тывада националдар аразында харылзаалар бакшырап, бот-боттарыңның аразында коргушпес чорук өскүүн турар деп чугаалар оон-моон үнүп турар. А ынчаарга амгы үеде бо талазы-биле ындыг бодаалдарны хөөктүрери эвес, а эки үлегерлиг түүлдерии, интернационалчы чорукту коргүзери, ол дээш ажылдаары онза чугула. Орус, тыва, өске-даа нациянуң кижилеринде интернационалчы найыралга шынчы, өскелеппес-башкалашпас чоруктуң чижектери кайы хой. Моон адаанда улуг орус улустуң кызы, Тываның культура хөгжүлдезинге бердинген чораан башкы В. Л. Ладанова дутайында сактыышкынны парладывыс.

Тываның улус өөредилгезиниң хоочуннарының бирээзи, «Улус өөредилгезиниң тергиини» хөрек демдээниң эдилекчизи, РСФСР-ниң школаларының алдарлыг башкызы Вера Лукинична Ладанова ам-даа турүп чораан болза, бо хүнзерде 70 харлаар, а партия стажы 40 чыл болур ийик. Вера Лукинична Ладанова 1919 чылда Кызыл районнуң Кара-Хаакка хей үрүүлгелыг, идик даараар тараачын кижиниң өг-бүлезинге төрүттүнген.

Вера 1928 чылда Кызылдың № 1 школазынга (бо школага Сонет Эвилелиниң Маадыры Михаил Бухтуев бала өөренип чораан) өөренип киргеш, ону 1938 чылда тергиин-не өөредилгелиг дооскаш, бодунуң өскен-төрээн чери Кара-Хаак эге чаңы школазынга башкыстай берген.

1946 чылдың күзүнүнде Вера Лукинична Ладанованы областтың улус өөредилге киллизиниң эргелекчизи Ооржак Хойлакаа келдиргеп. Оларның аразынга чугаа ыяка болгаш ажыл-ишчи болган. Ынчангаш ажыл-ишке бодунуң акыл талазын көргүскен. Тывага төрүттүнген аңнаң башкызының база бир бодап сактып, сагыш варып чораан чүүлдериниң бирээзи — башкы училищезиниң тускай өөредилге херекселдери-биле долдунган делгем-чаагай бажыңныг, столовайлыг, интернаттыг болуру. Башкының алыс күзедиг ам амыдыралга бот-танган.

СЭКП Төп Комитединиң СССР-ниң Министрлер Чөвүлелиниң 1985 чылдың апрельде хүлээп алганы «Тыва АССР-ниң социал-экономиктиг хөгжүлдезин дүргедедир хемчеглер дугайында» докгаалынга дуузуп амгы үеде ажылдап чоруурлар.

Вера Лукинична Ладанованың хей чылдарда кады ажылдан чораан эштери, башкы училищезиниң үндезилекчилериниң бирээзи, оон хей чылдарда директорлуг турган, Тываның улус өөредилгезиниң хоочуну, «Улус өөредилгезиниң тергиини» хөрек демдээниң эдилекчизи Семен Чимитович Уроя-ков-биле, тыва дылдың, литературазының өөредилге программаларының автору, Тыва АССР-ниң школазының алдарлыг башкызы Игорь Чагович Эргил-оол-биле бо одуругларны чугаалажып турганнар.

Вера Лукинична дээрге, башкы-даа, сургуулдаа кижи-биле чугаалажып билир, улуг кижини улуг, бичии кижини бичии дээр. Бодунга-даа, оскелерге-даа бир дөмей негелделиг, бүге сеткилдиг, бедик культуралыг кижи. Бодунуң башкылаар эртемнерин тергиин эки билир дээрениң олар бадыткаар. «Бодум чингине нациям орус. Ындыг болза-даа Тывага оскен, төрээн Тывам кызы мен» деп ол үргүлүү чугаалай бээр чораан.

Хоочун башкының база бир өөреникчизи-биле ужуражып чугаалажыр аргалыг болдум. Ону Татьяна Михайловна Селиверстова дээр. Ол РСФСР-ниң Улус өөредилге министерствозунуң национал школаларының эртем-шинчилел лабораторизының тыва салгарының улуг эртем ажылдакчызы, педагогика эртемнериниң кандидады:

— Вера Лукиничнаның кол-ла башкылаар эртемнери психология, педагогика болгаш методика. Ынчангаш-ажок орус дыл болгаш литература база ханызы-биле сайгарып билир кижи. Башкы училищезиниң дараазында Кызылда күрүненип башкы институдун чедиишкинниг дооскулаваш, элээн каш чылдарда башкы-биле кады ажылдаан мен. Улаштыр 1974-1977 чылдарда Москвага РСФСР-ниң Чыргыдыышкын министерствозунуң национал школаларының эртем-шинчилел институдунуң аспирантуразынга өөредим. Вера Лукиничнаны мен тыва школаларга үр чылдарда башкылап келген орус, тыва башкылар-биле ужуражтырып, оларның кичээлдеринге доктаамал олуруштуруп, уттундурбас улуг дузаны чедиргеп.

Улус өөредилгезиниң хоочуну, коммунист Вера Лукинична Ладанова 1974 чылда авариядан амы-тынындан чарылган. Ынчан ол чаа-ла 55 харлаан турган. Башкыларның башкызының база бир бодап сактып, сагыш варып чораан чүүлдериниң бирээзи — башкы училищезиниң тускай өөредилге херекселдери-биле долдунган делгем-чаагай бажыңныг, столовайлыг, интернаттыг болуру. Башкының алыс күзедиг ам амыдыралга бот-танган.

СЭКП Төп Комитединиң СССР-ниң Министрлер Чөвүлелиниң 1985 чылдың апрельде хүлээп алганы «Тыва АССР-ниң социал-экономиктиг хөгжүлдезин дүргедедир хемчеглер дугайында» докгаалынга дуузуп амгы үеде ажылдап чоруурлар.

Вера Лукиничнаның хей чылдарда кады ажылдан чораан эштери, башкы училищезиниң үндезилекчилериниң бирээзи, оон хей чылдарда директорлуг турган, Тываның улус өөредилгезиниң хоочуну, «Улус өөредилгезиниң тергиини» хөрек демдээниң эдилекчизи Семен Чимитович Уроя-ков-биле, тыва дылдың, литературазының өөредилге программаларының автору, Тыва АССР-ниң школазының алдарлыг башкызы Игорь Чагович Эргил-оол-биле бо одуругларны чугаалажып турганнар.

Вера Лукиничнаны мен тыва школаларга үр чылдарда башкылап келген орус, тыва башкылар-биле ужуражтырып, оларның кичээлдеринге доктаамал олуруштуруп, уттундурбас улуг дузаны чедиргеп.

Улус өөредилгезиниң хоочуну, коммунист Вера Лукинична Ладанова 1974 чылда авариядан амы-тынындан чарылган. Ынчан ол чаа-ла 55 харлаан турган. Башкыларның башкызының база бир бодап сактып, сагыш варып чораан чүүлдериниң бирээзи — башкы училищезиниң тускай өөредилге херекселдери-биле долдунган делгем-чаагай бажыңныг, столовайлыг, интернаттыг болуру. Башкының алыс күзедиг ам амыдыралга бот-танган.

СЭКП Төп Комитединиң СССР-ниң Министрлер Чөвүлелиниң 1985 чылдың апрельде хүлээп алганы «Тыва АССР-ниң социал-экономиктиг хөгжүлдезин дүргедедир хемчеглер дугайында» докгаалынга дуузуп амгы үеде ажылдап чоруурлар.

Самагалдайга сулчүз

(Уданчызы. Эгези № 188 «Шында»).

Сулчээнниң барыы Агбаан-Демчиге шагда-ла билдингир турган. Ноянның мага-бодунга халдаар ай, хүнүн, үе-шагын, оон чайыт аген-тизи Кыыңмай хүндү чугаалап берипкен.

Амбын ноян сулчээни бодунуң иижү-биле чок кылыр. Комиссарга дыннадып болбас, сулчээни өгден үндүрүп болбас деп шиитпирлеп алган.

Бодунга чоон кижилерни чажыды-биле чыып, сулчээ-нии үзүн буза шаварын дугуржуп турган. Эптиг үе, сулчээтилерниң ноянга халдаар деп дугурушкан хүнү. Оларны, чыглып турар араында, болүк турда түдүп алырын ноян планнап алган. Кымнарның чиит кылырын база-ла ыяк дугуржуп алганнар.

Агбаан-Демчиниң идегелдиг кижилериниң бирээзи, шаандан бээр оон хавалгачызы чораан, сөөлгү үеде хаа дужаалга четкен Чолдак-Хаай. Хаай дээр шолалыг эрес, кайгал эр турган.

Шаг-шаанда Агбаан-Демчи ядыы чоруур шагда оон кады ойнал оскен эвил. Чоорту каш малдыг-даа апарган, бора-будун амыдыралдыг кижи чораан чүведир.

Сулчээттериниң үзүмү бага шаап, оларны түдүп хорудаан херекче Чолдак-Хаай чугула кижилериң бирээзи, нитингаш амбын ноянның сулчээчилериниге үдүр планын ол бирден бирээ чокка билир турган.

Ынчалза-даа ол бодунуң турүп чок, алдарга чиксек чоруу болу Сотнам-Балчырның көгүдүлгезинге кирип, ажа-сактыышкын Сулчээтилерге үдүр ноянның алыр хемчеглери Сотнам-Балчырга билдинге бергеп.

Амбын ноянга халдаашкын кылыр деп дугурушкан хүнүнүн будүүзүнде сулчээниң баштынары моол чүртүмге дезип кире бергеннер. Оларның көгүдүлгезинге кирген ядыы аратгар 49 кижи айтыскан шагында дугурушкан черинге чыглып келгеннер.

Амбын ноянның солаанналары, ноянның талазынга турган элээн каш аратгар, оларның дараазында Чолдак-Хаай, сулчээчилериниң — чыглары-биле дугурушкан черин шагда-ла ок-боолгу бүдээлеген. Ноянның ам-тынынга халдарын белеткеп турган сулчээчилер түүрүгай. Оларның шупту-зун хүлүп шарааш, Самагалдай хөлүүнүң чанында каланак баанга тарый киргеш, бажыңнап каан. Бир хонгайда ажыларга: ышкам черге бузурукпаш, хорудатгырганнарның хей кезии медерелии оскунган, бир кижи алдап болган.

Хаанның эрге-чагыргатыныы талазынган эрийлеп шажыларар чорукту хорудаан түрбүже, сулчээчилерге үдүр шажылалдыы бүгүле кинчи-бегии, кымчылаар, шагайгтаар, манзалаар чорукту Агбаан-Демчи сулчээчилерге үдүр ажылдап турган. Оон түүнелинде херектеннериң шиитиилэн 6 кижи амы-тынындан чарылган. Сулчээтилерии эң-не каржызы-биле тус-тузунда шиитпкеш, болган таварылганы крайның комиссарынга дыннадып каан.

Уранхай крайның кол комиссары Григорьев Агбаан-Демчиниң алган хемчээн чүүдүг деп санааш, хаанның чаңактын, дээрги хаанның эрге-чагыргатыныга үдүр үймээн үндүрериниге белеткеннип турган сулчээниң томаартып каанын дээш. Агбаан-Демчини мактап, байыр чедирген болгаш моңгун сыптыг селемеби-ле шаңнаан.

Элээн үе арткенде. Моолче «аалдаа» чораан дүжүттер ээп чаңып келгеннер. Олар ноянга кээп бараалган, моол феодалдарының чорукганы дуузда суй-белекти дээрги ноянга чорутканы аймтакавышаан, эжелеген белээн Агбаан-Демчиге сунганнар.

— Самагалдайга арай бигай чүве болур часкан деп дыннадывыс. Бистиң бо самдар тывааларывыс биргээни-ле үүлеткеп турар болдурлар ийин — деп. Комбу-Доржу чүвениң үжүүн билбес кижи боол, ноянга айтыкаан.

— Ындыг ийин харын. Теиектеиниң турган эрлерии томаартып каан бис. Моон сонгаар ноян өргээзинче хол аныыр кижи турбас боор ийин— деп, амбын ноян туразында харыылаан.

— Силерниң аны-тынынарга безин кыжаныр турган дээр-дир, кончуг аа — деп, Куураннай хелиң аңаа улашкан.

— Алдан дургунарның сураан дыннаан болгаш кончуг үлүс боол, ноян дүжүлге эвлээр деп турганнары ол боор аа — деп. Сотнам-Балчыр улаштыр чугаа эрээн

— Ча, алдан дургунарга оларның дениежир харыы кайда боор, алдан дургунарның баштынчыларынга дүжүметтер безин турган болдур ийин.

Ол үеде Хемчикке улуг үймээн үнген, ийи-үш чыл улаштыр бастырбайн, чонну дуу-реткеп чүве болгай. Улаштайның чаңчылы амбын ноянга боо-мөлөк-биле дуужаал алган болза, бастырар аргажок кежээлеп турбадылар бо.

Комбу-Доржу олура: «Мелегей деп чүвениң кончуу олдур ийин, чүнү чедип алыр дээш сүлээ белеткеп турган культурлар дээр силер. Ноян болдур харыы бир эвес, оларны аразында «А» деп үжүк билир кижи безин чок, мутулай улус болгаш диведиве— дээн

— Бистиң чүртүвүс мурнуку бичии Тыва эвес. дээрги Ак-Хаанның хайгаараалында кирген соонда, тоор чүвевис чок апарган улус-ла болгай бис. Ноян дүжүлгезинге хол аннып турар дүрлок чүвелерии томаартып каанындар ды-ка-ла ани болган дыр, ноян. Өскелерге база үлегер болдур-ла болгай —деп, Сотнам-Балчыр чашпаалай аарак чугаалап орган.

— Ак-Хаанның албатызы болу бергенивис бистиң түрениң чонгуруска аас-кежик болган. Күштүг чүрт магалыг-ла-дыр. Каан-халыңныг улуг чүртүүл аймылы дыка-ла берге болгаш чүве болгай. Орус чүртүндэн долган ыяш садыглавааи болза, халап үнер частыг, аштап кырлыр чыгыы турган чон-на болгай бо.

Бистиң ноянывыс эрес кижи болгаш, чонуун тыныш алган болдур ийин. Болар орус чүртүвиле шагдан бээр хөрылзаалыг турган болгаш. далган-тараа үвени дүрген экелдиргеп болдур ийин.

Кижи болап көөрге, ыңдыг бүлиниг ноянга хол дээр хамаанчок, изинге-даа тейлээр чаазынныг чүве тур ийин—деп. Күураннай хелиң Агбаан Демчиии бар-ла шаа-биле мактап орган.

— Бистиң бо туреңги чүртүвүстү улуг орус чүртүнга кадып алыр дээш, чүнү кылбаан чүве дээр. Уганныг кижи черле коичуг. Өдүрзин часса-даа, хөлүн часпас деп чугаа бар. Оруска каттыжар деп чүвениң кол-ла үндезинии бо ноянда эгелээн чүве болдур ийин.

Бис ийи шыкгым-ла тутчуп турган бис, кызыгаар шагдаалары шаптыг катпаа болза, императорнуң бодунга безин барып баравагаар деп турган болдур бис ийин — деп, Комбу-Доржу чактаны аарак, Күураннай хелиниң чугаазын деткээн.

Шынап-да, төөгүде ындыг таварылга турган. 1912 чылда Самагалдайга болгаи чыышка дутуржарга бергаар каан чаагыга киирген дилегиин харыызы келбээн. Бир чыл эрткеиде, хаанның адыыга ергээл дилээп ийи дугаар чагаазы амбын ноян Комбу-Доржу ат салгаш, бодунуң оглу Сотнам-Балчырга баштаар элээн каш дүжүметтерни Николай II хаанга бээгары барып четкеш, баравагаарыбиле Тывадан аътхарып чорукган чүве-дир. Оларның аразынга Агбаан-Демчи база турган.

Хаан чаазыттың талазындан Уранхай айтырын шиитпирлээриниг белеп эвес, ынчангаш Тывадан Россияже кымны-даа артырып болбас даар дугаайында Усинскинии кылыгаар шагдаавы дужаал алган. Хаанже баавы дүжүметтерни кылыгаар эрттирбээн, чагаазын-даа дүзээп албаан чүвелир. Ынчангаш ол аяа-чорук түүнел чок боол доозулган.

Амбын ноян Агбаан-Демчи биле дүжүметтерниң аразында чугаа ам-даа доозулбаан. Сотнам-Балчыр ноянче бажыңсогаш кылып чоруй: «Силерниң-биле сүмележип, чугаалажыр дээш келгенивис бо ийин. Болгаан көөр силер бе, дээрги ноян» деп-тир.

— Ам, чүү мындыг чугаалажыр чүве тыптып келди, чугаалаваар, чугаалаваар, сүмелешпейн каанаар — деп, Агбаан-Демчи харыылаан.

— Амы хүүда херек кылып, моол чүртүнга чораап келдиривис. Үлаастай мичаар аажок чаашкыч чаап турар, оът-сиген медээжок үнүп, мал-маган тедүттей берген. сүүсаан үнүп келген. Моолдар оваа-тараа дагып, дыка-ла хей чүве кылган улус чүведир. Үлаастай хүрээниниң улуг ламазы сор салган соонда, чаашкын дээрге киттулапла келген. Моолдар-даа амыраан-чоп.

Бистиң ноянывыс эрес кижи болгаш, чонуун тыныш алган болдур ийин. Болар орус чүртүвиле шагдан бээр хөрылзаалыг турган болгаш. далган-тараа үвени дүрген экелдиргеп болдур ийин.

Кижи болап көөрге, ыңдыг бүлиниг ноянга хол дээр хамаанчок, изинге-даа тейлээр чаазынныг чүве тур ийин—деп. Күураннай хелиң Агбаан Демчиии бар-ла шаа-биле мактап орган.

— Бистиң бо туреңги чүртүвүстү улуг орус чүртүнга кадып алыр дээш, чүнү кылбаан чүве дээр. Уганныг кижи черле коичуг. Өдүрзин часса-даа, хөлүн часпас деп чугаа бар. Оруска каттыжар деп чүвениң кол-ла үндезинии бо ноянда эгелээн чүве болдур ийин.

Бис ийи шыкгым-ла тутчуп турган бис, кызыгаар шагдаалары шаптыг катпаа болза, императорнуң бодунга безин барып баравагаар деп турган болдур бис ийин — деп, Комбу-Доржу чактаны аарак, Күураннай хелиниң чугаазын деткээн.

— Шынап-да, төөгүде ындыг таварылга турган. 1912 чылда Самагалдайга болгаи чыышка дутуржарга бергаар каан чаагыга киирген дилегиин харыызы келбээн. Бир чыл эрткеиде, хаанның адыыга ергээл дилээп ийи дугаар чагаазы амбын ноян Комбу-Доржу ат салгаш, бодунуң оглу Сотнам-Балчырга баштаар элээн каш дүжүметтерни Николай II хаанга бээгары барып четкеш, баравагаарыбиле Тывадан аътхарып чорукган чүве-дир. Оларның аразынга Агбаан-Демчи база турган.

Хаан чаазыттың талазындан Уранхай айтырын шиитпирлээриниг белеп эвес, ынчангаш Тывадан Россияже кымны-даа артырып болбас даар дугаайында Усинскинии кылыгаар шагдаавы дужаал алган. Хаанже баавы дүжүметтерни кылыгаар эрттирбээн, чагаазын-даа дүзээп албаан чүвелир. Ынчангаш ол аяа-чорук түүнел чок боол доозулган.

Амбын ноян Агбаан-Демчи биле дүжүметтерниң аразында чугаа ам-даа доозулбаан. Сотнам-Балчыр ноянче бажыңсогаш кылып чоруй: «Силерниң-биле сүмележип, чугаалажыр дээш келгенивис бо ийин. Болгаан көөр силер бе, дээрги ноян» деп-тир.

— Ам, чүү мындыг чугаалажыр чүве тыптып келди, чугаалаваар, чугаалаваар, сүмелешпейн каанаар — деп, Агбаан-Демчи харыылаан.

— Амы хүүда херек кылып, моол чүртүнга чораап келдиривис. Үлаастай мичаар аажок чаашкыч чаап турар, оът-сиген медээжок үнүп, мал-маган тедүттей берген. сүүсаан үнүп келген. Моолдар оваа-тараа дагып, дыка-ла хей чүве кылган улус чүведир. Үлаастай хүрээниниң улуг ламазы сор салган соонда, чаашкын дээрге киттулапла келген. Моолдар-даа амыраан-чоп.

Бистиң оран-чүртүвүстэ чаңгыс-даа ол дүшпес чүү болду бо, ноян. Үлаастайның улуг ламазын Тывавис чалап көрге кандыг үвел, ном-сүүдэн номчуруп, оваа-тараа-дан дагылып көөрүвүс чүү деп болаар силер?

— Самагалдай хүрээлиниге хамык ламаларның хөрээ чүү боор. Болар дагыл-ла турай — деп, ноян үдурлаанган.

— Болар арай хүн четпейн турар хире ийин. Ыяш бүрүү частыры биле-ле, аина олурбаан, элээн дөгелеп ламалар боор ийин бо Ямалык оваазын дагаан, сут бажыңга сор салып дыка-ла ораллашкан сураглыг болду. чаъс келдирип күш четпээнгери ол боор ийин —деп, Комбу-Доржу оглуун чугаазын деткээн.

— Күш четпес ламаларның маңаа чыглып алган хөрээ чүү боор. Тарадыл сымырыпкаш, өскээртен ламалар чалаар бис бе?

— Чо-ок, ынчаарга кайын боор ноян, өскээртен улуг дужаалдыг лама кижи келгеш, эгелок-ле берге, бис аңаа үлэжып чоруй баар бис. Дээрги дүжүметтериниң сөөгү шын-на боор.

— Чы-з, ам болзун, хей чугаанның хөрээ чок, чүвениң ужуру силерге дыннаазыр өөрүнүп-дүр. Тыва дээрге төөгий көргүне эрес. Хаанның Россиянын составында, оон дүрүмчаварының чагыртыр дээрии болгаш болгай бис. Тываның нояннары, оон ыңдында амбын ноян, даштыкы чүрттар-биле кандыг-даа хамылаа кылырын хорудаар дээ, коминтер Григорьевтиң дужаалы бар. Моол чүртүнден улуг эргелиг лама чалаарыы дээрге ийи чүртүнга аразында хөрек-тир — деп, Агбаан-Демчи чугаанны үзе киргеп, ынчангаш мындыг чугаавы сөөлгүзүн уламчылаваан.

— Сөөгү Хемчик кожуунарыйда чаа эгелей бергеи сураа үнүп турар, Чадаанаанын Чамзы-Камбы даманы Самагалдай хүрээлиниг чалаатырын кылырын алга ээп боор — деп чугаа үнүп келген.

Санаалы амбын ноян чүүлдүг деп деткээн, ынчангаш Камбы даманы чалаары-биле кижи чоруурун дугуржуп ап-тыр.

Кезек үе эртээнде. Камбы лама моорлап келген, чаъс-чок девээр, чер кыры кургаан, аяжок изиг чай турган. Ламалар-даа дүжүметтерда бир-ле үүледен кылырын Камбы ламадан дилеп турүп бергеннер. Чамзы-Камбы ону кылырынга далашпайн турган. Чүл дээрге чоокну хүннерде чаашкын болбаанын од билип турган.

Тывада шажыңнын дээдги школатыгы дооскан, ынче алдарлыг улуг ламаларның бирээзи Чамзы-Камбы турган чүве-дир. Шажыңның дээдги школатыгыга бойдус эртемнин-ги шинчээдин алганы-биле чүү болуруун бээ үдүр билир турган.

Алды айның эгези турган, ам-даа ында хүннерниң бирээзинде Чамзы-Камбы сор салырынга чөпшээрешкен. Калдан-Хамар артыңы кырынга хамык чоокну чыып, малдын кылырын сүмелээн.

Чон чыглып келген, чүүлүгенни байырлалын Самагалдай хүрээлиниң ламаларының кыргыдыгы-биле эртиргеш, аът, моге салып эгелап турда-да, оннуңоон кара бөлөт дыргелип, чаашкын хуса-ла бериптир.

Бүгүдүлүк чон Камбы ламаның «чүштүүнге» ылапла бүтүрээн. Ында хүн улаштыр чаашкын аяспайн турган. Бурганның хүүлгаанынга чоокну кайгалыпкан, чугаа бүгү Тывага тарай берген.

Моон ап көөрге, шажыңның эртеми шиитпирлерге база шыырган биилиг берип турган дээрии биилингир, олар оны бурган-шажыңның эргеажыныга дүүштүр, бүгүдүлүк чонуу төөредириниге ажыглап турганнар.

Самагалдайга туруп сулчээчилерниң баштыкчылары кымнарыл дээрии Агбаан-Демчи биле-ле даа, сулчээниң оон-биле доозулганынга бүрүзи, сулчээчилер ам-даа хораглыг үүлгедилгелерии кылып болуруун билбейш турган.

Крайның эргеленнинге, комиссар Григорьевке амбын ноянның эрге-чагыргазы Кыжыг дээрии бүзүредирде, оон чагыргалының аразында дүжүметтериин аразында чаргыдалыг байдал барын көргүзери амыштыг эвес кылдыр ол санап турган.

Ынчалза-даа Комбу-Доржу, Сотнам-Балтыр оларның талазында дүжүметтер ноянга үдүр сулчээнии уламчылавышаан. Агбаан-Демчиниң адыын өлүрерии быжыы-биле дугуржуп алганнар. Өлүрүкчу чорукту эң-не чаңыдыбиле кылыр, адаа хей кижиниң хөрээ оон дээрииге сулчээчилер бүзүрер. «Идегелдиг» кижи дилээ эгелей бергеннер.

Комбу-Доржу, Сотнам-Балтыр адаашкылар. Күураннай хелиң үжүлээ өлүрүкчу хөректү кылырын шиитпирлээри-биле сүмелешкеннер.

— Ноянывыстың «кызылдустадыр» дишкеи-не болгай бис. Үе-шаг эртип түрүп берди, ынчаар үүвел? — деп, Комбу-Доржу чугааны эгелээн.

Күжүгет ШОНГУ.
(Уланчызыт).

Тоожудан үзүндү

ДЕРЗИИ ӨЛҮРҮҮШКҮН

Шамбалыгга болган кемниг үүлгедигниң киржикчилерин судтаан

(Төнүзүү. Эгези №№ 183, 185, 189 «Шында»).

5. ШИИТКЕЛ

Судаттыңың турар кижилериин харакгеристикаларын номчаан соонда, немээр эвес документилерии база херекке кошкан. Борис Ондарның кадайының билзиримшкинии кошкан. Байлак Түлүштүң өг-бүле дугайында справказын кошкан. Херектеннерден катап-катап айтырыгларны салгаш, тодарадып ап турган. Оон соонда прокурор Владимир Анатольевич Кузнецов ялалалды берген.

«Кижиге эң-не үнелиг чүве — чуртталга. Кижиниң ат-алдары, мөзү-шынары ёзулуг чурттаганы бээр. Кижи дугайында партия болгаш совет чазак кезээде сагыш салып келген. Бо болган дерзии өлүрүүшкүн беш кижиниң амы-тынынга четкен. Республикада кем-херек үүлгедиишкиниң дувуреичиг болуп арттышаан. Бо херектиң шиитпирии чон барык ийи чыл иштинде манап келген. Самданны август 23-те мегелеп турган, аппарып өлүргенин билир силер. Октябрь 5-те көңгүс буруу чок будун өг-бүле иштии дерзиизи-биле узуткаан. Аңаа угаанныг кижилер ындыг чорукту кылбас турган. Бо дерзии үүлгедиг ур үеиии иштинде арагалап келгенииии түүнели-дир. Ол дугайында эмчи шынзылгаларым бадыткаан. Херекти ур үе иштинде көрүп келгенииии түүнелинде марыышаан. Башгайы истелгеге чугаалап турган аңгыларии чаңдыг шиитпирии турарлар өскерткен. Чүгле Борис Ондар шыныыбиле чугаалаан. Ол бир дүгаар протоколдарга шын өчүү дээш адын салып берген. Көк, Сүрүнмаа болгаш Анатолий Кужугет олар бир дугаар өскээртеп шын дээш ат салган кирезинде, херекти бүдаар бодалдыг, өскээр өчүп эгелээии шын эвес

Эргим судыялар! Совет суд-ьиыи талазынга эрийлеп шажылаар чорукту хорудаан түрбүже, сулчээчилерге үдүр шажылалдыы бүгүле кинчи-бегии, кымчылаар, шагайгтаар, манзалаар чорукту Агбаан-Демчи сулчээчилерге үдүр ажылдап турган. Оон түүнелинде херектеннериң шиитпирлээн 6 кижи амы-тынындан чарылган. Сулчээтилерии эң-не каржызы-биле тус-тузунда шиитпкеш, болган таварылганы крайның комиссарынга дыннадып каан.

Уранхай крайның кол комиссары Григорьев Агбаан-Демчиниң алган хемчээн чүүдүг деп санааш, хаанның чаңактын, дээрги хаанның эрге-чагыргатыныга үдүр үймээн үндүрериниге белеткеннип турган сулчээниң томаартып каанын дээш. Агбаан-Демчини мактап, байыр чедирген болгаш моңгун сыптыг селемеби-ле шаңнаан.

Элээн үе арткенде. Моолче «аалдаа» чораан дүжүметтер ээп чаңып келгеннер. Олар ноянга кээп бараалган, моол феодалдарының чорукганы дуузда суй-белекти дээрги ноянга чорутканы аймтакавышаан, эжелеген белээн Агбаан-Демчиге сунганнар.

— Самагалдайга арай бигай чүве болур часкан деп дыннадывыс. Бистиң бо самдар тывааларывыс биргээни-ле үүлеткеп турар болдурлар ийин — деп. Комбу-Доржу чүвениң үжүүн билбес кижи боол, ноянга айтыкаан.

— Ындыг ийин харын. Теиектеиниң турган эрлерии томаартып каанын бис. Моон сонгаар ноян өргээзинче хол аныыр кижи турбас боор ийин— деп, амбын ноян туразында харыылаан.

— Силерниң аны-тынынарга безин кыжаныр турган дээр-дир, кончуг аа — деп, Куураннай хелиң аңаа улашкан.

— Алдан дургунарның сураан дыннаан болгаш кончуг үлүс боол, ноян дүжүлге эвлээр деп турганнары ол боор аа — деп. Сотнам-Балчыр улаштыр чугаа эрээн

— Ча, алдан дургунарга оларның дениежир харыы кайда боор, алдан дургунарның баштынчыларынга дүжүметтер безин турган болдур ийин.

Ол үеде Хемчикке улуг үймээн үнген, ийи-үш чыл улаштыр бастырбайн, чонну дуу-реткеп чүве болгай. Улаштайның чаңчылы амбын ноянга боо-мөлөк-биле дужаал алган болза, бастырар аргажок кежээлеп турбадылар бо.

Комбу-Доржу олура: «Мелегей деп чүвениң кончуу олдур ийин, чүнү чедип алыр дээш сүлээ белеткеп турган культурлар дээр силер. Ноян болдур харыы бир эвес, оларны аразында «А» деп үжүк билир кижи безин чок, мутулай улус болгаш диведиве— дээн

— Бистиң чүртүвүс мурнуку бичии Тыва эвес. дээрги Ак-Хаанның хайгаараалында кирген соонда, тоор чүвевис чок апарган улус-ла болгай бис. Ноян дүжүлгезинге хол аннып турар дүрлок чүвелерии томаартып каанындар ды-ка-ла ани болган дыр, ноян. Өскелерге база үлегер болдур-ла болгай —деп, Сотнам-Балчыр чашпаалай аарак чугаалап орган.

— Ак-Хаанның албатызы болу бергенивис бистиң түрениң чонгуруска аас-кежик болган. Күштүг чүрт магалыг-ла-дыр. Каан-халыңныг улуг чүртүүл аймылы дыка-ла берге болгаш чүве болгай. Орус чүртүндэн долган ыяш садыглавааи болза, халап үнер частыг, аштап кырлыр чыгыы турган чон-на болгай бо.

Бистиң ноянывыс эрес кижи болгаш, чонуун тыныш алган болдур ийин. Болар орус чүртүвиле шагдан бээр хөрылзаалыг турган болгаш. далган-тараа үвени дүрген экелдиргеп болдур ийин.

Кижи болап көөрге, ыңдыг бүлиниг ноянга хол дээр хамаанчок, изинге-даа тейлээр чаазынныг чүве тур ийин—деп. Күураннай хелиң Агбаан Демчиии бар-ла шаа-биле мактап орган.

— Бистиң бо туреңги чүртүвүстү улуг орус чүртүнга кадып алыр дээш, чүнү кылбаан чүве дээр. Уганныг кижи черле коичуг. Өдүрзин часса-даа, хөлүн часпас деп чугаа бар. Оруска каттыжар деп чүвениң кол-ла үндезинии бо ноянда эгелээн чүве болдур ийин.

Бис ийи шыкгым-ла тутчуп турган бис, кызыгаар шагдаалары шаптыг катпаа болза, императорнуң бодунга безин барып баравагаар деп турган болдур бис ийин — деп, Комбу-Доржу чактаны аарак, Күураннай хелиниң чугаазын деткээн.

— Шынап-да, төөгүде ындыг таварылга турган. 1912 чылда Самагалдайга болгаи чыышка дутуржарга бергаар каан чаагыга киирген дилегиин харыызы келбээн. Бир чыл эрткеиде, хаанның адыыга ергээл дилээп ийи дугаар чагаазы амбын ноян Комбу-Доржу ат салгаш, бодунуң оглу Сотнам-Балчырга баштаар элээн каш дүжүметтерни Николай II хаанга бээгары барып четкеш, баравагаарыбиле Тывадан аътхарып чорукган чүве-дир. Оларның аразынга Агбаан-Демчи база турган.

Хаан чаазыттың талазындан Уранхай айтырын шиитпирлээриниг белеп эвес, ынчангаш Тывадан Россияже кымны-даа артырып болбас даар дугаайында Усинскинии кылыгаар шагдаавы дужаал алган. Хаанже баавы дүжүметтерни кылыгаар эрттирбээн, чагаазын-даа дүзээп албаан чүвелир. Ынчангаш ол аяа-чорук түүнел чок боол доозулган.

Амбын ноян Агбаан-Демчи биле дүжүметтерниң аразында чугаа ам-даа доозулбаан. Сотнам-Балчыр ноянче бажыңсогаш кылып чоруй: «Силерниң-биле сүмележип, чугаалажыр дээш келгенивис бо ийин. Болгаан көөр силер бе, дээрги ноян» деп-тир.

— Ам, чүү мындыг чугаалажыр чүве тыптып келди, чугаалаваар, чугаалаваар, сүмелешпейн каанаар — деп, Агбаан-Демчи харыылаан.

— Амы хүүда херек кылып, моол чүртүнга чораап келдиривис. Үлаастай мичаар аажок чаашкыч чаап турар, оът-сиген медээжок үнүп, мал-маган тедүттей берген. сүүсаан үнүп келген. Моолдар оваа-тараа дагып, дыка-ла хей чүве кылган улус чүведир. Үлаастай хүрээниниң улуг ламазы сор салган соонда, чаашкын дээрге киттулапла келген. Моолдар-даа амыраан-чоп.

Бистиң оран-чүртүвүстэ чаңгыс-даа ол дүшпес чүү болду бо, ноян. Үлаастайның улуг ламазын Тывавис чалап көрге кандыг үвел, ном-сүүдэн номчуруп, оваа-тараа-дан дагылып көөрүвүс чүү деп болаар силер?

— Самагалдай хүрээлиниге хамык ламаларның хөрээ чүү боор. Болар дагыл-ла турай — деп, ноян үдурлаанган.

— Болар арай хүн четпейн турар хире ийин. Ыяш бүрүү частыры биле-ле, аина олурбаан, элээн дөгелеп ламалар боор ийин бо Ямалык оваазын дагаан, сут бажыңга сор салып дыка-ла ораллашкан сураглыг болду. чаъс келдирип күш четпээнгери ол боор ийин —деп, Комбу-Доржу оглуун чугаазын деткээн.

— Күш четпес ламаларның маңаа чыглып алган хөрээ чүү боор. Тарадыл сымырыпкаш, өскээртен ламалар чалаар бис бе?

— Чо-ок, ынчаарга кайын боор ноян, өскээртен улуг дужаалдыг лама кижи келгеш, эгелок-ле берге, бис аңаа үлэжып чоруй баар бис. Дээрги дүжүметтериниң сөөгү шын-на боор.

— Чы-з, ам болзун, хей чугаанның хөрээ чок, чүвениң ужуру силерге дыннаазыр өөрүнүп-дүр. Тыва дээрге төөгий көргүне эрес. Хаанның Россиянын составында, оон дүрүмчаварының чагыртыр дээрии болгаш болгай бис. Тываның нояннары, оон ыңдында амбын ноян, даштыкы чүрттар-биле кандыг-даа хамылаа кылырын хорудаар дээ, коминтер Григорьевтиң дужаалы бар. Моол чүртүнден улуг эргелиг лама чалаарыы дээрге ийи чүртүнга аразында хөрек-тир — деп, Агбаан-Демчи чугаанны үзе киргеп, ынчангаш мындыг чугаавы сөөлгүзүн уламчылаваан.

— Сөөгү Хемчик кожуунарыйда чаа эгелей бергеи сураа үнүп турар, Чадаанаанын Чамзы-Камбы даманы Самагалдай хүрээлиниг чалаатырын кылырын алга ээп боор — деп чугаа

КҮЖҮ, ЭНЕРГИЯЗЫ АМ-ДАА БАР

Ада-чурттуң Улуг дайынында Тиилелгедең бээр 45 чыл болган. Чыл келген түдүм Тываның эки турачылары дайынның арттырып кээн аарбите човуланыпкан, оон соңгузунган, бистериниң аравыстан, чырык ертемчейден чарлып чоруп, саны кызырлып олар. Михаил Сундуй «Тыва аътчыг эскадрон» деп номчу чыгыкче үнүргенниң ужурашкынын эки турачы бүрүң өөрүп четтиргенин илередир чорду. Диниг арткан фронтчуларны хүндүлеп чорудулар! Чамдыкта оларны эскерт чок, билбээннеп эртип турганывыс кижиниң сагыш-сеткилин дүвүредип келир.

Тываның сураглыг курортуну» бирээни «Үш Белдирге» кыжы сезонда дайынның болган күш-ажылдың хоочуну Вера Чүльдүмовна Байлак-биле эрам-чечен болган музыка хегжүмүт кежээни режиссер К. Ч. Сагды, бот-тывынгыр композитор А. С. Хөөгбан организастап эрттирген. Кежээнин дургузунда тыва болган фронтучу ырлар, шүлүктер чангыланып, кижилериниң сагыш-сеткилдерин ол үеже хаара тудуп, тайбынны быжыглазынче кыйгырып, намчылаар аравында чүүлдээ болдурбазын чугаалажып турар.

1924 чылда Улуг-Хем районунуң Хайыракан суурга, ядыңы арат ооржактарынан ег-болдээнче төрүттүнген Вера Чүльдүмовна Байлак фронтуже чоруур мурнунда он тос харлыг эрес-кежээ аревэчи-ниг турган. Фронт чоруур кузелел илереткен дилег бижиктем Тываның чазак черинче четкирткен. Ынчан оон шеригде турар гимнынган «Фронтуже чоруур деп тур мен» деп чагаазы келген. Ада-иези оолдар аравында чангыс кымын чоруп-сывын кызыткан. Ынчалза-даа туруштуг, ийиг күүлүг аревэчи Вера фронт чоруур дээш шилиттиңгени ыяштарның аразынга киргеп.

Ынчангы Тыва Арат Республика биле Совет Эвилелиниң кызыгаары Борбак-Хаак деп черге Вера Чүльдүмовнаны ачазы тыва эки турачылар-биле кады фронтуже үдевишаан, орук ара онча-мейди, кадыкшылдыг чоруурун, ээп чаның кээрин күзеп турган. Абаканга чедир машина-биле, оон ынай поездиге олурупкаш, баштай Муром, соолгуже Ковров хоорайга аътчыг шеригниң дайынчы белеткелин үш ай эрткен. Украинаның бирги фронтузунга дөртку аътчыг шериг эскадрону (командири капитан Тулуш Кечил-оолга, өлген соолуже 1990 чылда Совет Эвилелиниң Маадыры деп атты тывыскан) баштайгы тулчуушкунче кирген. Немец-фашистиг эжелекчилерден украин черинги Ровно, Дубно хоорайларны, оон чоок-кавысы суурларын хостаарынга тыва эки турачылар эрес-маадырлыын коргускен. Тывадан шилиттиниң чоруткан он тыва кыстың шыдамыккайы, эрес-кашпагайы эр улустан артык чоруун көргүзүп, командылал черинден макталды ап турган. Оларның аразынга Вера Чүльдүмовна тулчуушкуну шөлүнге амы-тынындан чарылган эштериниң ажээнин иегел, немец-фашистиг эжелекчилерни чылча шаварынга бодунун үлүүн кирген. Тулчуушкунга эрес-маадырлыг чоруу дээш, Ада-чурт дайынының I болгаш II чергезиниң орденнери болгаш дайынчы медальдар-биле шанналган.

Дайын төнген соонда, Вера Чүльдүмовна Байлактың тайбың күш-ажылын чазак үнелеп. Күш-ажылдың Кызыл Тук, Тыва Арат Республика орденнери база «Күш-ажылдың хоочуну» деп медаль-биле шаннаан. Күш-ажылчы болгаш дайынчы шаннаалары каттышкаш, тыва чонунуң база бир чоргаар кызы чораан дээрниң хереглеп, шинчилеп, хөрээн улам каастап чорду.

Республика чергелиг пенсионер, чазактың чиигзелеринге өөрүп четтиргенин илередип олурду. Оон хереглеп «Үш-Белдир» курортунга халас путевкалыг келгенин бо. Амгы үеде хүндүткелдиг дыштанылгада-даа болза, ажыл-агыйның интернационалдыг болгаш патриотизмге киржимдер ажылынга бодунун ягаалгазын, энергиязын харамнанмайн чоруур.

Кеж-оол САЛЧАК.

Чаа өөредилге чылынга уткуштур

«ХАЯА» БҮДҮРҮЛГЕ БРИГАДАЗЫ

Бүдүрүкчүлүг күш-ажылдың эге чадазы-биле уругларның школадан эгелеп чепсегелеринге 50 чылдарның төнчүзүнде 60 чылдарның эгезинде бүдүрүлге бригадалары тургустунуп эгелээн.

Улуг-Хем районнуң «Ак-Туруг» совхозунуң баазазынга тургустунган Булуң-Терек ортумак школаларының өөреникчилериниң «Хаяа» бүдүрүлге бригадазы 1979 чылда мал чеми белеткээри-биле организастаттынган. Бригаданың составы 15-20 кижи хөл кадыыры биле сиген кезер кылдыр тургустунган. Оңу школа башкызы Дүктүг Будаакай удуртуп эгелээн. Бригада бодунга алган социалистиг үлегерлезин чылдан чылче чедиишкинниг күүседип келген. Өөреникчилер планныг онаалдаларын чылдың улам ажыр күүседип келгеннер. Чижээ, сиген кезевиниң планын 1979 чылда 70 тонна турда, ону 120 тонна кылдыр күүсеткен, а 1983 чылда планы 120 тонна турда, 293 тоннаны күүседип турары оларның арга-дуржулгазының өзүлдезин көргүзүп турар-дыр.

Мал чеми белеткээр звенолар аразынга социалистиг чарышка үргүлүг тиилекчи болуп, районнуң «Улуг-Хем» солучунуң Алдар тугуига, «Тываның аныяктары» солдуга каш удаа үнген, Россия Федерациязының бүдүрүлге бригадаларының чарыжынга тиилемчи болганы дээш тускай шанналарны, БАЛКЭ Тыва обкомунуң шилчип чоруур кызыл тугун, совхоз баштаар черии бригаданың чедиишкиннери дээш дипломнар, грамоталар, вымпелдер болгаш ийи телевизор-биле шаннаткан. 1983 чылда Чөөн Сибирьның кнностудиязындан база кээп тыргтырган.

Дүктүг Будаакайның удуртуп турганы бүдүрүлге бригадазының чедиишкиннериниң дугайында школада күш-ажылдың алдар булунундан көрүп болур. Совхоз 1984 чылда мал чеми белеткээр механизастаттынган бригадалар тургускан соонда школачыларның хол кадыыры-биле сиген кезерин соксаан болгаш «Хаяа» ам-даа кааскараш Шолуң-Хөвү деп черде ногаа өстүрер бүдүрүлге бригадазынче шилчээн. Ук бригаданы башкы Тоштр-оол Самбыловна Монгуш удуртуп эгелээн.

Маадыр 1985 чылда районга бир дугаарында турлагны дерип тутпаа, күскү дүмүт байырлалын. районнуң школаларының бүдүрүлге бригадаларының бирги слёдун анаа организастап эрттирген.

1987 чылда бүдүрүлге бригадазы күш-ажылдың дыштанылга лагери хостуг үелеринде кааласы Чаа-Холдуң, Ак Туруттуң школачыларыбиле удур-дедир аалдарынга спортчу оюннарны эрттирип, арга-дуржулгалын солуун чедиишкиннер. Ол шынаан Ак-Хаяга, Адыр-Бажыңче, Хемчик аксынче машинала экскурсияны кылгылаан. Оларның амгы сорулгазы — Торгалыгның болгаш Хайыраканның школачыларының күш-ажыл лагерьлеринче чедири.

Моон мурнунда чүрттээн турган башкының өскүүр көжүртеин-биле сүүрген барыл, күш ажылдаарлар Совхоз бо чылын ол башкыны дедир кежүрерин аазаан.

Бир эвес өзүп орар салгалды күш-ажылга өөредип, оларны деткивес болза, келир үеде кымнар ажылдаарыл? Совхозта кооперативтер тургустунуп турары эки болбайн канчаар, ындыг-даа болза баштай өөренчилер-биле чардынган керээни боттандырган, оон артканнарынче көрүнген болза таарымчалыг болур турган.

Анжела КЕЧИЛЕК.
Улуг-Хем район.

ДЕҢНЕШТИРИЛГЕ КЛАССТАРЫ

Ниити билиг школаларының баазазынга деңнештирилге классталрын ажыдыры улус өөредилгезинде чаа үүл. Анаа өөренир уругларны эге школадан, дараа-даа школага өөренир чаңы четпеен уруглар албан чергелеринден эгелеп алыр болза улам эки.

Бистиң республиканың девискээринде деңнештирилге классталрынга уруглар өөредири ам-даа иептеревейн турар. Эвээш санныг школаларда ыңдыг класстар ажыттынган. Анда өөренир уруглары тодарадыр ты. вар ажылды чергдар болза, ол класстарны ажыдары эргежок чүүл дээш айтыыр тургустунуп келир чадавас.

Ынчангаш деңнештирилге класстарынга кымнар өөренир үнүрүтүл, класска өөретсе чогуур уруглардың саны чайы хире болурул, кандыг программа-биле бай кандыг өөредилге немнерлер-биле өөренирин дээш чүүлдер-биле бижиннедим. Чүге дизе бо айтырыг үүле өөредилгенниң ажыдыгчыларын, планнын, эге класстар башкыларын сонуургадып турар.

Ол класстарга психика талазы-биле сайзыралы (өзүлдезин) чыдып каап турар уруглар школа наны четпеен уругларны өөредири көрдүүлеп. Ниити билиг психологтарының класстарынга тыва ындыг уруглар өөренмеддаа болза, оларны утааны тудуу, четпес уругларга база хамаарыштырып, будап болбазын билип алза эки. Утааны тудуу уруглары ангы дузалал школаларында өөредип турар болгай.

Психика талазы-биле сайзыралы чыдып каап турар уруглар боттарының үе-чергезинден хожудаашкынныг болурунуң чылдагааны ангы-аңгы: ада-иези психика талазы-биле кадык бе, иезиниң кадыкшылы, чаш турганы кандыг аарыглардан аарааны, уругнуң өзүп дорургарынга ог-бүлеге таарымчалыг байдал турган бе дээш, оон-даа оске чылдагаанныр өзүп орар чаш кижиге, оон нерв системазынга, психиказынга салдарлыы чугаажок. Бир эвес үстүрде адаан чылдагаанныр таарымча чок турган болза, психика талазы-биле чедир сайзырааш чорукка ап-кээр. Ындыг уруглар школага өөренир киргеш бергедээр, школа программазының негеддериниде билиглер-ни, чаңчылдарны шингээдип ап шыдавас. Бо уруглар-ның сес курларыры четеп, оон ужун чугаазы сайзырааш чеже, долгандыр турар амыдырал болгаш бойдус талазы-биле билип чаа-сан талазы-биле билзе чогуур бодуун билиглери куду, азы өске үе-чергеги уруглардан ылгалыг.

Ындыг уруглапны өйүүде сайзыралдыг уруглар-биле чаңчыс класска өөредири оларны бергедедир. Ынчангаш бо уруглаларга өөредилге-шинчилдилгиг ажылды таарымчалыг. Сайзалга турган-ның, тускай деңнештирилге класстары ажыдары чүүлү деп чүвени амыдыралга кеткен келген. Ындыг балдалга өөредирге. Бо уруглар өйүүде сайзыралдыг өөрүнге деңнежин көрүп ыңдыг класстарны киргеш тен хоорайларның школаларының дуржулгазы бодыткан турар. Эге школаны доозуп турда, ниити билип школалыының өөренип-чаларының бүзүнүге деңнежип турар апаарга, чогуур класстарынга слургур.

Психика талазы-биле сайзыралы чыдып каап турар уруглар улуг улустуң, башкарыкыл удуртулгазын манап өөренир, а угааны тудуу уруглар ыңдыг дузалы көргүзе-даа, белеп хүлээп аар дээш психологтар айтып турар. Маңаа үнделеп-ээш, бо уруглапны тускай өөредири эргежок болу бергеш.

Деңнештирилге класстарының өөредилге программазы болгаш немнары ниити бирги школаларының-биле домей. Ниити билиг школаларының өөреникчилери эге школаны үш чыл иштинде өөренип турар, а ук класстарга — дөрт чыл, чаа программа-биле дөрт чылдыг эге школаның программазын беш чыл өөренир. Мынчап көөрге, адаг турар класстарга эге школаның өөредилге чылының хуусаазы бир чыл улай болур. Программада бердинген теманың кезектериниң шактарын көвүдеп өөредир апаар. Эге школаның программазын үзадып, таваар өөредири уруглапга чиик болгаш чоорту киити билиг школазының өөреникчилерийиң билиминге деңнежи бээрине идиглиг.

Деңнештирилге класстарыңа өөренир уруглары эмчи-педагогика комиссиязы тодарадыр.

Бо класстарга өөренир уруглар саны чөрбиден ашпас. Ук класстарга аргадуржулгалыг шыырак башкылар ажылдаар болза эки. Класстың уруглары узаткан хүн болуунге туруп, түскей кижизидикчи башкылыг болур апаар.

Деңнештирилге класстарының өөреникчилеринден чыдып каап, өөредилгези шуут ижижейн турар болза, эмчи-педагогика комиссиязы ыңдыг уруглапны бир азы-ийи чыл өртекенде база киирип болур. Ынчан дузалал школага өөредир дугайында айтырыгны шиитпирлеп болур.

Өөреникчилерге зөлдеквилең, чымчак сеткилдиг, бүянныг хамаарылга — өөредилге - кижизидилгелиг ажылды чедиишкинниг черударынга дузалаар деп чүве билдингир. Деңнештирилге класстарын ажыдарда өртүен чылгы бирги класстың өөреникчилерининг составындан тодаратса чогумчалыг.

Бо ажылды организастарда. 1988 чылда үнген №№ 21, 28 «Информационный сборник приказов» деп РСФСР-нин улус өөредилгезиниң чүүлдызын ажыглап болур. Ында программа болгаш класстарны түвааp (комплектование) дугайын бергеп.

Ынчангаш деңнештирилге класстарын школаларга ажыдары — психика талазы-биле сайзыралы чыдып каап турар уруглапга деткимче болур ужурдуг.

Кызыл-Урут МОНГУШ.
Кызыл хоорай.

«Шынның» номчукчуларынга

Хүндүлүг номчукчу! Солун, сеткүүл чагыдылгазының үези кел чыдар. Ол сентябрь 1-де эгелээр. Өске солуннар-биле кады бистиң «Шын» солуннуң чагыдылгазы база денге эгелээр болгай. Чуртта бот-орулга-чарылга шинчээдиг алдының, рынок экономиказынче шилчиринниң белеткели чоруп турары-биле холбаштыр солуннар чагыдылгазынга улуг өскерилгелер болуру чугаажок. Чижээ, солун, сеткүүл чедирилгезиниң талазы-биле харылзаа албан черлериниң чарыгдалдары чыл бүрүде дуглаттынмайн келген. Ол ышкаш типография чарыгдалдары, саазын өртээ улгатканы-биле солун үндүрүлгезиниң бот-үнезин дыка көвүдээн. Ол хире-де солуннуң чагыдылга өртээн база бир экземплярының өртек-үнезин номчукчуларның эргежыңга дегбези-биле бичиңгдаа өскертпейн келген.

Ынчангаш чаа байдалдарга дүүштүр оларны эде көөрү, саазын кампалгазын боттандырары-биле чылда үнер экземпляр-ның саңын таарыштырары негеттиңнин келген. Ам дээрезинде бо талазы-биле санаашкыннар чоруп турары-биле бис бөгүнде чагыдылга өртээ ынча, чылда ынча номер үнер деп медээ берип шыдавас бис. Бир эвес силер келир чылга «Шын» солуннуң чагыдын алырын бодап турар болзунарза, бистиң моон сонгаргы номерлеривисти көрүп тургаш, ортек-үнезин билип ап, чагыдылга эгелээри билек, чагыдылга дугайын бодавас болза, «Шын» солуннуң келир чылын албайн баары база магат чок.

Оон-биле чергелештир силер бистиң солуннуң арыннарынга кандыг материалдарны чыыртыкан, чүнүң дугайында хөйүү бижээн турарын, бо чылдың кандыг материалдары силерниң сеткилиңерге таарышкан-таарышпаанын, солун-солун эвес болганын бижиир болзунарза, ол келир чылда бистиң ажылывыска үгшиг, номчукчуларның негелдези болур деп көрүп турар бис.

Ынчангаш база катап: «Шын» солуннуң келир чылга бижидип алырын бодаар болза, бистиң дараазында номерлеривисти хайгаарап турунар!

ТЕЛЕВИДЕНИЕ

АВГУСТ 21
БИРГИ ПРОГРАММА
МОСКВАДАН

6.30 120 минута. 8.35 «Ады чок шивээ». Уран-чечен фильм. 3-кү сериязы. 9.40 Баскетбол. Делегей маргылдаазы. Эр кижилер. 11.20 Уруглар шагы. 12.20 Коллаж. 12.30 «Үе». 13.10 — 13.40 «Ол болган... болган...» 16.45 О. Иванов композитор-биле үжура-шылыышын. 16.55 Мультфильм. 17.05 «Экин, тегжүм!». 17.50 «Объектив». 18.30 «Үе». 19.00 «Шүлүк чогаалының минуталары». 19.05 «Үнүштериниң ужу-радары». Эртем тайыл-бырлыг фильм. 2-ги сериязы. 19.35 П. Гайдн. Концерт. 19.50 «Ады чок шивээ». Уран-чечен фильм. 3-кү сериязы. 21.00 «Үе». 21.30 «Сес». Литературжу уран-чечен программа. 23.30 А. Серов ырлаар. 00.00 — 00.25 Медээлер.

ИЙИГИ ПРОГРАММА
МОСКВАДАН

8.00 Эртенги гимнастика. 8.20 Низонеземняың танцылары. 8.50 «Чүүден болгаш чүге». «Бистиң таннырывыс — 9.20 Барымдаалыг фильм. 9.40 Уруглапга фильм. «Үш хөлүг ээлчег». 1-ги сериязы. 10.45 Ритмика гимнастика. 11.15 — 12.35 «Частың он чеди шинчизи». Уран-чечен фильм. 9-ку сериязы.

КЫЗЫЛДАН

17.00 Барымдаалыг фильм. 17.20 А. Юданов. «Туба». Шин. 19.05 «Азия төөгү». Информастыг программа. 19.50 Медээлер 19.55 Чарлалдар.

МОСКВАДАН

20.00 «Тамчыктыг удуглар чаштар!». 10.15 ССРЭ-ниң Башкылар эвилели. 20.45 «Александр Малиновскийниң балы». 21.40 — 22.50 «Карак чивеш ораазы уелер...». Уран-чечен телефильм. 1-ги сериязы.

ҮШКҮ ПРОГРАММА
МОСКВАДАН

17.00 Барымдаалыг фильм. 17.30 Ритмиг гимнастика. 18.00 «Эскимостар танцылап турда». 18.30 «Үе». 19.00 И. Беляев режиссёрнуң фильмнери. «Көдээ тоожулар». «Мурнуу чүк» деп операция». 19.55 Коллаж. 20.00 — 20.15 «Тамчыктыг удуглар, чаштар!».

Красноярскиниң көдээ ажыл-агый институдунуң Тывада филиалы дараазында ажылдарга кадрларны конкурс ёлүүлаар чалап турар: иниити эртемнер, (эртемнер кандидаттары), күш-дамыр инжинердилгезиниң (эртемнер кандидаттары) көдээ ажыл-агый экономиказының кафедра эргелекчилери, үүш ажыл-агыйының талазы-биле улуг башкы, мал фермаларын механизастаар талазы-биле улуг башкы, орус дыл болгаш литература талазы-биле ассистент.

Конкурстуң хуусаазы бо чарлалды парлаан хүнден соңгаар бир ай болур.

Филиалдың адреси: 667000, Кызыл, Ленин кудумчузу, бажың № 5.

Республиканың чурт үлетпүрүнүң девискээр-бүдүрүлгеге каттыжышкыны доктаамал ажылдаар инженер-технологту, инженер-конструкторну чалап тур.

Айтырыгны дараазында адреске тургузар: Кызыл хоорай, Оюн Күрседи кудумчузу, 151. Телефонзу 2-51-66

КИНО

АВГУСТ 21-ДЕ

«НАЙЫРАЛ»: «Заговор» 9.30, 11.30, 13.30, 15.30, 17.30 19.30 (үзаткан) шактарда.

Видеозал: «Игла с видеопрограммой» Кинематограф о наркомании» 14.00, «Миллионы Брюстера» 10.00, 12.00, 16.00, 18.00, 20.00 шактарда.

«ПИОНЕР»: «Мария Мирабелла в Трансильвании» 9.00, 12.40 «Прощайте, голубь!» 10.40, 14.20, «Романтик» 18.20, «Лисы Аляски» 16.20, 20.40 шактарда.

«КАА-ХЕМ»: «Большой талант» 13.40, 15.40, 17.40, 19.40 (үзаткан) шактарда.

«ВОСТОК»: «Сто девятый идет без остановок» (Япония) 14.00, 18.00, «Побег» (Франция) 16.00, 20.00 шактарда.

«ЕНИСЕЙ» к/б: «Бей первым, Фреди!» 17.30, 19.30 шактарда.

«ЛЕТНИЙ»: «Красное золото» (Италия) 16 харга чедир) 14.00 16.00, 18.00 шактарда.

МОСКВА. «Московские ведомости»

МОСКВА. «Московские ведомости» солуннуң бирги номери үнген. Ол солун болза Москвада «Объединение блекс» деп акционерлиг ниитилелдиң составынга кирип турар. Кооператорларының Москва эвилели, «Бүгү Москва» деп совет-барыын-герман каттышкан будүрүлге, «Книга» ном үндүрер чер, бичии уруглапга болгаш элээдилерге хамаарышкан киноүн база телевидениениң Бүгү-эвилел төвүүн «Спонивокация» деп фирмазы чаа солуннуу тургузарынга киришкен.

«Московские ведомости» деп неделя санында үнер солун. херек кырында чаа эвес 1756 чылдан бээр ол солуннуу парлап эгелээн, оон сөөлгү номери 1917 чылдың октябрь 26-да үнген. «Московские ведомости» кажан үнүп турган үезинде хөй муң тиражтыг болгаш чуртка сураглыг солуннарның бирээни болуп келген. Оон амгы үеде кол сорулгазы — найысылалдың амыдыралын чырыдар болгаш хоорайның төөгү бижикчизиниң ролүн күүседир.

Солуннуң редактору Леонид Краснерниң чугаазын дүүлаар алырга, чаа солун бүрүн хамаарышпас болгаш политикадан шүүт дашкаар.

ЧУРУКТА: «Московские ведомости» солуннуң бирги номерииниң баштайгы номчукчулары.

Д. СОКОЛОВТУҢ фотозу. (СЭТА).

ТУДУГЖУЛАР КОНКУРУЗУ

Ак-Довурак хоорайның Тудугжулар суурунуң чөөн талазында чаа тудуп турар 110 болгаш 60 аал иштң чурттаар бажыңнарның чанында хөй кижи, машина-балгат чыглып келген. «Тыва даг-дүгү» комбинадының тудугжулавының ортузунга мергежил аайы-биле конкурсту администрацияның болгаш профсвилел комителиниң организастаапы-биле эрттирген. Ангы-ангы бригадаларның төлээлери 29 кижи 9 звенога үстүп алгаш маргышкан.

Комбинаттың кол инженери Бичеоол Чадамбаевич Ооржакка удурткан жюриниң составынга начальниктиң кадрлар талазы-биле оралакчызы, мастерлер, ат-сураглыг хоочун тудугжулар кирген.

Киришкен ажылчыныарының эптиин авааңгыр-тудунгурун, ылган ажылынга хынамчалының хажыызындан көрүп турган кижи магадап ханмас. Дөрт шак ажыр үргүлчүлээн конкурстуң түнелнин анаа ұндүрген. Айыткан шактарда 54 дорбелчин метр туйбуну салганын, 164 дорбелчин метр хананың шеверлел ажылдарын эки шынар-лыг кылганын демдеглээн. Дашчылар аразынга Алдын-оол Күжүттүң, Демир-оол Успуңнуң, Алексей Дайзырыктың звенолары өскелерин мурнаан. Мария Күжүгеттиң, Наталья Донгактың, Мария Дайзырыктың шеверлекчилери бирги, ийиги, үшкү черлерни үлешкен. Тиилекчилерге акша шанналарын, мактал бижиктерин байырлыг байдалга тывыскан. Звеноларны болгаш түс-түс тиилекчилерни шаннаарынга 1000 рубльди ол хүн чарыгдаан. Ниитиниң чемпенидгезин комбинаттың шүүдели-биле халас организастаан.

Александр ХЕРТЕК.
(«Шынның» корр.).

ИЙИ ЯСЛИ-САДТА

Чангыс аай таарымчалыг орам-сава чок болганывыдан арга чадаарда, шаандагы аалчылар бажыңы турган, үндүр бижиттингеп бажыңны септеп, кыпып, эмнелгеге хамаржыр «Чебурашка» деп ясли-садты 20 ажыг чыл бурунгаар ажыткан. Анаа немей каш чыл бурунгаар Тээлиде орук-сеткилге участогунуң конторазын хостадып, арендалап алгаш, ында «Ромашка» деп ясли-садты тургускан. Бо ийи орам-савазының кайызы-даа бичии уруглар ажаан тургузарынга таарышпас: эрги, каранғы, тар. Эргелекчизиниң удуртулгазы-биле ясли ажылдакчылары боттары чылдың-на бо яслилерниң агар сеткилгенин чыдаадар шаа-биле кылып, ажыговир киирип ап келгеннер. Оларның бир демнинг, кызымак ажыл-ажыңнын ачызында, бо яслилерге бичии уруглар турар аргалыг болуп келген.

1988 чылда яслилерниң орам-савазының эде дериир, чамдык немелде тудугларны кылыр дээш ону боттандырган. «Чебурашканың» чанында столовазыны, складты тутканывыдан бо яслинин иштинге күлүн, склад турган өрээлер досталган. «Ромашканың» күүлүнүн база ангылап кылган. Оон-түннелинде уруглар ыш-буетан, доктаамал изинг температурадан адырылган. Яслилериниң иштики өрээлдерда бөлүктер айы-биле таарыштар дерип кылыптаан. Ам яслилериниң ниити байдалы мурнуку чылдардан өлүмү-төлүмүг апарган. Яслилерин бо кампал септеп ажылдарын Тээлиде бот-орулга-чарыгчылыг сеткилге-дуржулгага участогунуң хоорун, түрлүүлер удуртуп, Карл Күжүгет, удуртулгазы дорт кижи-лер бурунгаар ыяш хүтүлгелерни, ыяш ажыг-дер бурунгаар ыяш хүтүлгелерни, ыяш ажыг-дер бөлүктерни ажыглаан, ыяш ажыг-дер бөлүктерни ажыглаан, ыяш ажыг-дер бөлүктерни ажыглаан

Бүгү чурттарның пролетарийлери, каттыжыңар!

ШЫН

СЭКП Тыва обкомунуң, Тыва АССР-ниң Дээди Совединиң болгаш Министрлер Чөвүлелиниң органы

1990 чыл
август
22
среда
№ 191 (14391)

1925 «Шын» үнелиттингеге
Өртээ 3 кеп.

УЕНИҢ Медээлер СУДАЛЫ

ДҮҮН

КЕШКЕНДЕ ХЕМЕ ХЕРЕК ЧОК...

Найысылал Кызылда дайынның болгаш күш-ажылдың хоочунчулары нинтилелде ажыктыг күш-ажыл кылып шыдавас 2 мун 500 кижи санаттынып турар.

Оларның 40 хуузу Ада-чурттуң Улуг дайынының инвалидтери. Дайынның болгаш күш-ажылдың инвалидтерижиниң медицина, садыг, транспорт хандырылгазын эки-жидер талазы-биле чазаан доктаал-шиитпирлерни удаадараа хүлээп ал келген. Шак ынчаар «РСФСР-ниң деви-скээринде чурттап турар ажыл кылыр шинээн ышкынган хүндүлүг дыштанылгада олурар хамаатыларның социал хандырылгазын экижидериниң хемчеглеринге» дүүштүр республиканы совет болгаш ажыл-агый органнарының мурунда туруп турар сорулгаларның дугайында Тыва АССР-ниң Министрлер Чөвүлели бо чайын 85 дугаар доктаалды хүлээп алган.

Ол хиреде ук доктаалдың күүселдезин багай чоруп турар. бо талазы-биле харылаза чогуур органнар оон күүселдезинче сагыш салбас, харын-даа тоомчага албас дээр дугайында Инвалидтерниң Бүгү-россия чөвүлелиниң Кызыл хоорай нинтилелиниң даргазы Анатолий Васильевич Десяткин дүүн бистиң корреспондентивиске дыннаткан. Чангыс чижек, Тываның хереглекилер нинтилелиниң даргазының белеткелдер талазы-биле орал-лакчызы А. А. Магеряның 100 тонна чарба-биле оларны дарый хандырар айтыышкыны турбуже, «Кызылкооп-торгтун» удуртулгазы ону тоомчага албаан. Бо албан черинин даргазының орал-лакчызы С. Б. Афанасьева баштай чарба садар чер тывылбазы-биле чылдагаанныын.

Хоорайның төп рыногунга турган бир хос складты тыпкаш, А. В. Десяткин, П. Кукарин, А. Юшков оларга септеткен А Афанасьева ам тараа сайгарар баазадан рынокка чедир чарба чедирип эжиэр автомашина чогун мурнунга туткаш турупкан. Редакцияның сүмезин ёзугаар ажылды чогумчудуп бээри-биле дилег бижикти нинтилел дүүн Кызыл хоорхүүскомунга чедирген. Мындыг чижектер хөй. «Кешкенде хеме херек чок» дээни ышкаш кырганнарны черге «октаптарга» болур бе?..

АЫЛЫНЧЕ ЧАНЫПКАН

«Хөндергей» совхозта күш-ажылдың хоочуну, Маадыр-ие Сапый Сат—он үш уругнуң иези. Оон ургуларының хөй кезии аягы үеде дээди болгаш ортумак өөредилге черлерин доозуп алган, өг-бүделиг, улус ажыл-агыйының ажы-ажыл адырларында ажылдап чоруур төлептиг ажыл-ишчилер.

Маадыр-ие өөнүң иштии Херед-оол Сат болгаш улуг уругларының, оларның өг-бүлелери база төрелдери-биле кады Тожу районнуң Ий суурда башкылап турар тоску уруу Долаананы эрткен дыштанып хүнерде барып өглээн. Маадыр-нениң күдээзи — «Май 1» совхозтуң кол инженери Виктор Самия болган.

Маадыр-ие болгаш оон төрелдери Тожудан бурунгу хүн Кызылга дедир чедип келгеш, дүүп Хөндергейже аъттаныпкан. Ол дугаинып биске куда найыр-доюнга киришкен бистиң кодээ бижикчивис Арагачы Допгак дамчыткан.

БӨГҮН

АМЕРИКАДАН ЭЭП КЕЛИР

«Интуристкүркомнуң» Кызыл хоорай агентствозунда ылангыя шагның бо чаагай чайгы шаанда ажыл мунзавас.

Бо 1990 чылда чээрби ийи туристчи болуктер боттарының шилип алганы даштыкы чурттарында ажыл, амыдралды сонуургап көөрарны алырлар. Бо хүнге чедир эң хөй, 5-5 бөлүк Моол Арат Республика биле Болгар Улус Республика четкеш келген. Чүгле бо луктер эвес, а ини-чангыстап ол-бо чер баргаш келир аргаларны база Тываның ажыл-ишчилери удаа-дараап турар. Ынчаар, Кызыл хоорайның 12 дугаар школазының англи дыл башкызы, комсомолчу кыс Галия Ялакова АКШ-тың Сиэтл хоорайга болуп эрткен Чаагай күзелдиң оюнарын барып сонуургап көөр аас-кежикке тавырышкан. Ак-Довурак хоорайның чурттакчылары. В. И. Ленин аттыг «Тыва даг-дүгү» комбинаттың ажы лары Геннадий Викторович биле Ольга Степановна Парамзиннер өг-бүле путёвказы-биле Италия чедип, дыштангаш, чаа ээп келгеннер.

Чыл төнчүзүнге чедир үе узун чүве болганда. Тываның туристтериниң оруу ам-даа узак. Бир бөлүк Азий дилге база бир онзагай дээн чурт—Көрей Улус Демократтыг Республикажe, а өске бирээзи бурун төөгүнүң чурту, эрте бурунгу пирамидаларның ораны Египетче аъттанып. Бөгүн бир бөлүк Югослав Социалистиг Федеративтиг Республикага найыралчы аян-чоруун дооскан. Наймаа-чал Кызылга ээп келир. Даштыкы чурттар барыксаар, өскелер-диг хамаатылар туризминиң хоорай агентствозунга октябрь-ноябрь айларда келгеш, дараазында чылдың путёвказын чагыдып ап болур. **Агентство Чүльдүм кудумчузунуң 42 дугаарлыг бажыңында туруп турар.**

ДААРТА

ДАШТЫКЫ ААЛЧЫЛАР — ДУС-ХӨЛДЕ

Бистиң республиканың Культура министерствозу биле Моол Арат Республиканың Убса-Нур аймаанның культура килдизинин аразында найыралчы харылзаа доктаамал тургустунгалынган бээр элээн каш чылдарның нүүрүп көрө берген.

Ынчалдыкта моол культура ажылдакчыларын биче чаяп, оларнаа дамчыдылгалар оргулдыстарын неп-терлеп бир дугаар чогумалыг болгандыкпыс. Аймаа-тыва хөгжүмнүг театрының ыяш режиссёру Ш. Амыр-сайган, аймактың культура килдизинин кежигүнү У. Жаргал, культураның хөлүүнү Д. Цэрэндулам, бөлүк-тенекчилер Л. Сэнгүүлэн, Улаатан хөрээнинг 2 дугаар ортумак школазының 4-кү классчызы Оюунболуд, 7 дугаар ясли-садтың хөгжүүдекчизи дээш дараалыг өөнүң бүлүү олар. Моолдың чиигүүнү «Дус-Хөлде» профилакторийже 12 хонуг чедиштинаннар.

Ол дугайында Москваның А. В. Луначарский аттыг Театр урааг чүүл институдунуң доозукчуду, режиссёр Ш. Амыр-сайган маңнаар чүгаалаан.

—Чүү дээр боор, эки-де дир. Тыва, шынды-ле, ап-ынаа-шиңнеривис, золдерибис, трудно погаан арга-хөөнүвиспиң, белиң тапкынывыспың ораны чүве-дир. А моол-ла бөлүк байлаа—эрге телектелдер тургуступ алмаашкын чонну дээп болдуң. Дус-Хөлде туры, ынчаар мергежилдиг ак-шиларибис-биле уяралган төөрөштүм. Бодум ураа-чүүл ажылдакчыны болган шеңдиг бе, комсомолчу Сайа Бор-бүе-биле уяралажылавыс хайыы үттүндүрар. Ол дугы болган улусчу хөй тыва ырларны биске ыраанноп, ол-ла ырлап ешкүүрээлле. Оларның арааның «Сүрээ-нам—Моолдуң алтын дээ ырыс биске эртем бөлүктээ-ноон. Моол бөрекчи үе шынзы республикавыска концерт алырынга аъттаа. Оон бир шаг-ла болза ыллыдыр сөлөргээ-лээ чүүл, ырлап чедиш ыяш бис.

Найыралды уран экижеткен мөлдир таа бисмингер үүр-бүрү немежен туразында ажыглаттырып чоруптуруп чоруптуруп турар. Олар-ның күш-ажылын найыралдыг Кызылдың культура алдын чергелеринде ыраажылап даарта берген чүрүүнүн хөй ажыттырлар.

ЧУРУКТА: моол ааалчылар ааалынче аъттанып-тарының бүдүүзүнде.

Кысказы-биле

Өлчеймаа Салчаковна Сеңгинниң адын чүгле бай-талчылар билир эвес, районнуң чонга мактап чүгаалажыр. Ону ол ниитиниң херээ-дээш эрес-кежээ күш-ажылы-биле чедип алган. Он-чыл дургузунда мал чеми белеткээр херээженнер звенозу удуртуп келген. Эртмен 1989 чылдың чайынында ооң звенозунуң кужу-биле 136 тонна сиген белеттеттинген.

«Бай-Тал» совхозтуң директорлуу Чүүлүмай Хөреспековна Хөреспе уяралажылаш, эки ажылдап турар звеноларның дугайында айтырарымга, Өлчеймаа Салчаковнаның звенозун башкай ядап, ооң дугайында чылдагаа сөстерни чүгаалаш, бодунга ыяап-ла уяраажып, ажылы-биле таныжарын сүмелээн. Ажылдаш орай кежээ келгенде, оон бажыңынга барып уяраштым.

— Назы-харым 50 ашса-даа, аңаа олуруп шыдавас, кыжын хойжуларга санаан-чылаш, хөй ишкү кыртыладаанга кирижип, сиген белеткелинге ажылдап келдим — дээш артыш сөстер ышкыны-ман маңнаштым дээш ышкаш, ыыттавайн кезек боданыл ор.

Бо чылын сиген кезер машина-биле алдынмас буга-сумун ыдыктарын, ыяш аразы черлерин хол кадыыр та-ва-биле кезерип планнаш, кады ажылдаар 4 ооң болган 4 кристы шилип алган. Аныяктарның шуптуун дынаашкыр, кежээ кижилер болган.

— Кампания эгелениинден бээр 65 тонна сигенни белеткээн хүлээп алыр комиссияга дузалаттывыс. Шынаарын эки дээ үнеледи. Ажылывысты ам-даа уламчылап, 100 тонна ажыгарын дуглуушкуусс — дээш, звено удуртулгузу Ө. С. Сеңгин аңаа чөрээным хүн чугаалаан.

Александр ХЕРТЕК.

ЧАРЫШКА ТИИЛЭЭН

Бай-Тайга районнуң кино четкизинде 11 кино туруштары ажылдап турар. Эрткен чеди айларның түнелдери-биле районнуң кино четкизи бердинген планныг онаалдазын чедир күүсетпээн.

Киномеханиктер аразында чарлаттынган чарышка Кызыл-Даг суурда хоочун киномеханик Кавза Оссур тиилекчи болган. Чеди айларда 1770 акшаның орулгазын киирер тургаш. 1848 акшага күүсетекен. «ССРЭ-ниң кинематографизиның тергини» хөрек демдээниң эдилекчизи Кара-оол Иргит орулга планын 128,6, район төвүнүң Культура бажыныың киномеханиктери Григорий Мандыл, Эрес-оол Салчак, Шолбан Херел олар орулга киирер планын 116,6 хуузга күүсеткилээш, ийиги, үшкү черлерни эзлээннер. Бо киномеханиктер чон ортузунга кино пропагандалаар тайылбыр ажылын эки чорудуп, чаа киноларның чуруктуг чарлалдарын Культура бажыңнарында аскылаан.

Седип-оол ИРГИТ.
Тээли суур.

ООҢ УЛУУ

Анна Чоодуровна Кас-оол — «Бурунгаар» совхозтуң дүржүлгалыг ногаажыларының бирээзи.

А. Ч. Кас-оол бо чылдан эгелеп аренда ажылдап. аңаа быжыглаан чартык гектар шөлге орай, эрте быжар капустаны, согуланы тараан. Дүжүт бо чылын чаагай болган.

Эрте быжар капустаны августыт эгезинде-ле ажаап киришкен. Ногаажылариың өстүргеи баштайгы дүжүдүн найысылал Кызылдың чурттакчыларынга сөңнеп саткан. Ам ажаалда шуудаан. Анна Кас-оол бо хүннерге чедир он ажыг тонна капустаны ажаап, ниити салыышкынга үлүүн киирген.

Данзы САЛЧАК.

ССРЭ-ниң девискээринден дашкаар чурттап турар чамдык кижилерниң ССРЭ хамаатызы эргезин казыыр дугайында ССРЭ-ниң Дээди Совединиң Президиумунуң Чарлыктарын күш чок болдурар дугайында

СОВЕТ СОЦИАЛИСТИГ РЕСПУБЛИКАЛАР ЭВИЛЕЛИНИҢ ПРЕЗИДЕНТИЗИНИҢ ЧАРЛЫЫ

1. ССРЭ-ниң девискээринден дашкаар амгы үеде чурттап турар кижилерге хамаарыштыр ССРЭ хамаатызының эргезин казыыр дугайында ССРЭ-ниң Дээди Совединиң Президиумунуң 1966—1988 чылдарда Чарлыктарын күш чок болдурар (ол чарлыктарның деңээзиң кошкан).

2. ССРЭ хамаатызы эргезин казыыр дугайында оларга хамаарыштыр ССРЭ-ниң Дээди Совединиң Президиумунуң моон мурнунда Чарлыктарын күш чок болдурганың, бо Чарлыктың утказыр ССРЭ-ниң девискээринден амгы үеде дашкаар турар кижилерге чедирип дыннадырын, күзээр болза, ССРЭ хамаатызының паспорттарын оларга тыныжырын хандырарын ССРЭ-ниң Даштыкы херектер министерствозунга дагзыр.

ССРЭ-ниң девискээринге айыттынган кижилер келген үеде оларга хамаарыштыр шыдыр ажылды чоруударын ССРЭ-ниң Иштики херектер министерствозунга дагзыр.

3. Бо Чарлык аңаа ат салган үеден эгелеп күштүт болур.

Совет Социалистиг Республикалар Эвилелиниң Президентизи М. ГОРБАЧЕВ.

Москва, Кремль.
1990 чылдың август 15.

«ССРЭ-ниң девискээринден дашкаар чурттап турар чамдык кижилерниң ССРЭ хамаатызы эргезин казыыр дугайында ССРЭ-ниң Дээди Совединиң Президиумунуң Чарлыктарын күш чок болдурар дугайында ССРЭ-ниң Президентизиниң Чарлыынга

КАПСЫРЫЛГА

1. «В. Я. Тарисистиң ССРЭ хамаатызы эргезин казыыр дугайында» ССРЭ-ниң Дээди Совединиң Президиумунуң 1966 чылдың февраль 19-та Чарлыы (ССРЭ-ниң Дээди Совединиң Ведомостулары, 1966 ч., № 8, арыы 135).

2. «И. Р.-Э. Шахназаровтуң ССРЭ хамаатызы эргезин казыыр дугайында» ССРЭ-ниң Дээди Совединиң Президиумунуң 1970 чылдың июнь 11-де Чарлыы.

3. «В. Н. Чалидзениң ССРЭ хамаатызы эргезин казыыр дугайында» ССРЭ-ниң Дээди Совединиң Президиумунуң 1972 чылдың декабрь 12-де Чарлыы.

4. «А. И. Солженицынның ССРЭ хамаатызы эргезин казыыр болгаш ону ССРЭ-ниң девискээринден үндүрер дугайында» ССРЭ-ниң Дээди Совединиң Президиумунуң 1974 чылдың февраль 12-де Чарлыы.

5. «Н. Д. Солженицынаның ССРЭ хамаатызы эргезин казыыр дугайында» ССРЭ-ниң Дээди Совединиң Президиумунуң 1976 чылдың октябрь 19-та Чарлыы.

6. «М. С. Восленскийниң ССРЭ хамаатызы эргезин казыыр дугайында» ССРЭ-ниң Дээди Совединиң Президиумунуң 1976 чылдың ноябрь 12-де Чарлыы.

7. «О. Я. Рабинович (ССРЭ хамаатызы эргезин казыыр дугайында» ССРЭ-ниң Дээди Совединиң Президиумунуң 1978 чылдың июнь 23-те Чарлыы (ССРЭ-ниң Дээди Совединиң Ведомостулары, 1978 ч., № 26, арыы 412).

8. «В. Л. Корчинаның ССРЭ хамаатызы эргезин казыыр дугайында» ССРЭ-ниң Дээди Совединиң Президиумунуң 1978 чылдың декабрь 26-та Чарлыы (ССРЭ-ниң Дээди Совединиң Ведомостулары, 1979 ч., № 1, арыы 20).

9. «Г. Н. Владимовтуң ССРЭ хамаатызы эргезин каныыр болгаш ону ССРЭ-ниң девискээринден үндүрер дугайында» ССРЭ-ниң Дээди Совединиң Президиумунуң 1979 чылдың апрель 24-те Чарлыы.

10. «И. С. Глаголевтиң ССРЭ хамаатызы эргезин казыыр дугайында» ССРЭ-ниң Дээди Совединиң Президиумунуң 1979 чылдың сентябрь 1-де Чарлыы.

11. «Ю. А. Новиковтуң ССРЭ хамаатызы эргезин казыыр дугайында» ССРЭ-ниң Дээди Совединиң Президиумунуң 1979 чылдың октябрь 1-де Чарлыы.

12. «В. П. Аксеновтуң ССРЭ хамаатызы эргезин казыыр дугайында» ССРЭ-ниң Дээди Совединиң Президиумунуң 1980 чылдың ноябрь 20-де Чарлыы (ССРЭ-ниң Дээди Совединиң Ведомостулары 1981 ч., № 2, арыы 74).

13. «Л. З. Копелевтиң болгаш Р. Д. Орлованың «Воспевании» ССРЭ хамаатызы эргелерин казыыр дугайында» ССРЭ-ниң Дээди Совединиң Президиумунуң 1981 чылдың январь 12-де Чарлыы (ССРЭ-ниң Дээди Совединиң Ведомостулары, 1981 ч., № 3, арыы 106).

14. «В. Н. Войновичиниң ССРЭ хамаатызы эргезин казыыр дугайында» ССРЭ-ниң Дээди Совединиң Президиумунуң 1981 чылдың июнь 16-да Чарлыы (ССРЭ-ниң Дээди Совединиң Ведомостулары, 1981 ч., № 25, арыы 810).

15. «Г. Н. Владимовтуң ССРЭ хамаатызы эргезин казыыр дугайында» ССРЭ-ниң Дээди Совединиң Президиумунуң 1983 чылдың июль 1-де Чарлыы (ССРЭ-ниң Дээди Совединиң Ведомостулары, 1983 ч., № 33, арыы 1).

16. «И. С. Шелковичиниң ССРЭ хамаатызы эргезин казыыр дугайында» ССРЭ-ниң Дээди Совединиң Президиумунуң 1985 чылдың август 22-де Чарлыы (ССРЭ-ниң Дээди Совединиң Ведомостулары, 1985 ч., № 35, арыы 654).

17. «М. Х. Резметтиң ССРЭ хамаатызы эргезин казыыр дугайында» ССРЭ-ниң Дээди Совединиң Президиумунуң 1985 чылдың ноябрь 10-да Чарлыы (ССРЭ-ниң Дээди Совединиң Ведомостулары, 1985 ч., № 46, арыы 889).

18. «Ю. Ф. Орловтуң ССРЭ хамаатызы эргезин казыыр болгаш ону ССРЭ-ниң девискээринден үндүрер дугайында» ССРЭ-ниң Дээди Совединиң Президиумунуң 1986 чылдың октябрь 2-де Чарлыы.

19. «И. Б. Ратушинскаяның болгаш И. О. Геращенконуң ССРЭ хамаатызы эргелерин казыыр дугайында» ССРЭ-ниң Дээди Совединиң Президиумунуң 1987 чылдың май 14-те Чарлыы (ССРЭ-ниң Дээди Совединиң Ведомостулары, 1987 ч., № 20, арыы 178).

20. «А. И. Корягинниң ССРЭ хамаатызы эргезин казыыр дугайында» ССРЭ-ниң Дээди Совединиң Президиумунуң 1987 чылдың июнь 11-де Чарлыы (ССРЭ-ниң Дээди Совединиң Ведомостулары, 1987 ч., № 24, арыы 343).

21. «Н. Д. Руденконуң ССРЭ хамаатызы эргезин казыыр дугайында» ССРЭ-ниң Дээди Совединиң Президиумунуң 1988 чылдың июнь 3-те Чарлыы (ССРЭ-ниң Дээди Совединиң Ведомостулары, 1988 ч., № 23, арыы 395).

ССРЭ-ниң Президентизиниң бо Чарлыы совет хамаатызы эргезин казытқан кижилериң чүгле чамдыкчызы хамаажыр турар Өске кижилерге хамаарыштыр ССРЭ-ниң Дээди Совединиң Президиумунуң Чарлыктары ангыангы чылдарда база хүлээп алынган турган. Оларның дугайында айтырыг ССРЭ-ниң хамаатызы эргезин каныыр Хөөлүгө дүүштүр шинтирлеттинеринден туруп болур.

ЧУГААЛАКСААР ЧҮҮЛДЕР ХӨЙ

Хоорайның чогаадыкчы интеллигенциязының төлээлекчилери-биле ужурашкан

РСФСР-ниң Министрлер Чөвүлелиниң Даргазының оралакчызы И. Т. Гаврилов Кызылга Советтер бажыңына хоорайның чогаадыкчы интеллигенциязының төлээлекчилери-биле ужурашкан.

Тыва АССР-те чоруп турган, ол бистиң республиканың социал-экономиктиг программазының моон соңгааргы сорулгалары, байдалы-биле холбашкан айтырыгларны ханы өөренип көөрүнге дорт киржир болгаш национал-дар аразында харылзааларга үндезилеттинген деп санап турар чөрүлдээлерниң кайы хире үндезининг бадыткалдының ол база өөренип көөр. Бо ужуражылгага чедир И. Т. Гаврилов хоорайның чамдык улуг бүдүүлгелеринге барып, оларның ажыл-херектери-биле танышкан. Улуг-Хемге, Ак-Довуракка, ыраккы Тожу районга четкен. Чедип танышканы ол черлерде база шинти байдалга үндезилеп, чамдык айтырыгларга хамаарыштыр сайгарылганы ышкан. Чижээ, кем-херек үүлгединишкинериңге хамаарыштыр бодалдарын илереткен. Ол айтырыг чуртта шаңчы-биле тургустунуп турар деп чүвени И. Т. Гаврилов онаштаи-биле айытпышаан, ол талазы-биле байдал Тыва республикада база нарын дээрзин тодаргай байдалдарга үндезилеп чугаалаан. Ол —национал, национал эвес айтырыглар-биле холбашкан бе, азы холбашпаан бе деп чүүлдү сайгарып көөр сорулганы салган. Ол дугайын чугаалап тура, кем-херек үүлгедин-биле демисел республикада ам-даа кошкак-тыр деп түңнелди үндүрген. Тываның девискээринден кожуп чоруп турарларга хамаарыштыр чугаа база аңаа болган. Залда олурганнар оон чылдагаанын И. Т. Гавриловтуң канчаар билип турарын сонуургап айтыргап. Аңаа харыының кол утказы мынчаар тайылбырлаттынган: бо чүүлдерге националдар аразында чөрүлдээлерниң салдары, уржуктары эвээш. Россияның чазааның төлээзиниң хууда бодалы ындыг. Ынчап келирге, айтырыг бо удаада база моон мурнунда чугаалажып турганывыс ол-ла чүүлдер— республиканың социал-экономиктиг хогжүлдезинин кошкаанга, кем-херек үүлгединиинең санының өзүп турарынга кээп үзер болду. Ону ужуражылга-хуралга саналдар база бадыткаан.

Төп. область болгаш край солуннарында, радиода, телевидениеде Тыва АССР-ге хамаарыштыр парлаттыныр база дамчыттынып турар чүүлдерге хамаарыштыр чугаалап тура, РСФСР-ниң Министрлер Чөвүлелиниң Даргазының оралакчызы ону журналистерниң сенсация сүргеи ажылы деп санаан.

Рынок экономиказынче шилчилге айтырыын Тываға хамаарыштыр база чугаалаан. Аңаа Россияның чазааның талазындан деткимче, дуза эргежок чугула. Республиканың социал-экономиктиг хогжүлдезинин амгы байдалы айтырыгны ынчаар өөрүнге, ындыг түнел үндүрериңге үндезин болган деп чүве билдингир. Бо байдалдан кандыг арга-биле үнүп болурул деп айтырыг тургустунуп келген. И. Т. Гавриловтуң бодап турарын-биле алырга, амгы байдалдан республиканы үштүп келир үш күш бар. Чүлерил ол? Ол — Тыва АССР-ниң Дээди Соведи, республиканың Министрлер Чөвүлели, СЭКП обкому боон турар. Оларның бот-боттарын билчип, деткижип, кадыажылдаарындан хөй-ле чүүлдер хамаажыр деп бодалды илереткен. А чон бодунуң аалчээнде, оларны база бүгү талазы-биле деткиир ужурлуг, деткивес, бот-боттарын деткишпес болза, хоржок деп чугаалаан.

Ужуражылга-хурал үезинде айтырыглар, саналдар эвээш эвес болган. Оларның чамдыктарын канса-два бол, маңаа киирип көрээли. Чугаалаар чүүлдер, бодалдар хөй болган. Чижээ, Тываның Чогаалчылар эвилелиниң баштаар черинин даргазы А. А. Даржай сес алган, Тываның культуразының бөгүнгү чамдык айтырыгларынга доктаап, аңаа дылдың, чамчылдарның ужур-утказының, салдарының дугайында чугаалаан. Тыва чогаалчылар кажан тыва чонунуң дылының, чамчылдарының, ёзулалларының дугайында чугаалай бээрге, оларны националистер кылдың кере бээрінге таарзынмаан сеткилин ол ажыы-биле чугаалаан. Культура, улус ооредилгезинин, кадык камгалалының айтырыгларының чогумчалыг шиитпирлеттинеринден хөй-ле эки чүүлдер хамаажыр болганда, олче чогуур кижээнгей херегин ол онаалаан. Улусчу фронтуну буруудадып турарлар бар, ол херек кырында ам-даа тургустунмаан болгай. Тывадан кожуп чоруп турар кижилерге хамаарыштыр чугаалап тура, ол—маңаа амыдыралының дазылы быжыктаал, ыжыгыл шылазайн барган улустар-дыр деп бодалды илереткен. Соц. соон дарый педагогика институдунуң ректору А. В. Набатов саналынга кижилериң бот-боттарын билчип, ургуларының келир үезин дээш чурттап, ажылдаарынче ыйгырган. Мөзүг-шынар кижизээдилгезинин ношкаан айытказы. сагыш-сеткилден буянныг херек кылыр чоруктарның санының эвээжээнин хомудал-биле чугаалаан. Чоп бүргүзүүнүң национал культуразын денге хогжүдериниң чугулазын ол онаалаан. Кодээ ажыл-агый институдунуң директору Х. О. Ондар бисте тургустунуп турар айтырыгларны чогумчалыг шиитпирлээри-биле шупту демниг ажылдаарыы чугула деп демделээн. Сөстен тодаргай хемчеглерже шилчиринин чугулазы бо саналга база дыннады. Кем-херек үүлгедин, корум-чурум үреп турар ооллардарывыс дээш биске ажы-чок, ыядынчыг болур ужуруг дээн сөстер-биле чоп-шээрежир аңаар.

Тываның геология-шинчилел экспедициязындан А. И. Митус сөс алгаш, төп солуннарда Тывага хамаарыштыр парлаттының турар чүүлдерни хүлээп көрбейн турар чамдык структар шыны билип алырын күзеевес байдал-дыр деп бодалды илереткен.

РСФСР-ниң болгаш Тыва АССР-ниң улус депутады К. А. Бичелдей Тываның социал-экономиктиг хогжүлдезин сайыргайыдар талазы биле тодаргай, боттуг самалдар. хөделиишкиннер эргежок чугула дээрзин чугаалаан. чамдык айтырыгларга тодаалаан. Чижээ, парлалгада үнүп турар чүүлдер орус дылдыг чонну харын улам дувүредип коргудар сорулга-биле парлаттының турар деп чугаалаан. Бот-боттарын үндүлежирин ол онаалаан.

Тыва АССР-ниң күрүнениң кол арбитри Г. П. Стародубцева бодунуң саналынга күрүне дылының дагайында айтырыгны орус дылдыг чонның талазындан деткирин сүмелээш, соц. чылдагаанын тодаргай кылдыр тайылбырлады: дыл хогжүн байлакшыыр болза, чонның хогжүлдези бүрүн-гаарлаар. Оон-даа өске саналдар болган. И. Т. Гаврилов чылганнарны ажыттырыгларынга тарелдээн.

Вера КУУЛАР.
(«Шынның» корр.).

КОНДУКТОР ЧОК

Июль 31-де дүштекинин 14 шактан эгелеп Чадаана хоорайның кудумчу автобустары кондуктор чокка чоруп эгелээн.

Автобустарны кондуктор чокка чорудар дугайында дүржүлганы хоорай, ранон Советтериниң күүскомнары АТБ-ниң удуртулгулары-биле кылган. Хооран бүдүүлгелериниң коллективтеринге хүралларны эрттирип, чон-биле база сүмелешкен. Санал бергеч улус ол дүржүлганы деткээн. Ай саныла хоорайга ажылдап турар кижилерден 1 рубльдя ажылдап турар черинден тыртказ, ол ажаны АТБ-же шилчидер болган. Сумулар автобустарынга чоруур кижилер билет ортээнге немей 4 копеекти төлээрин көргеш.

Кавлыр-оол ТУВАК.

АНГОР ДҮГҮ

«Эйлиг-Хем» совхозтуң ажыл-ишчилери бо чазыы өшкүзүн март айның 18-те кыргыш эгелээш сентябрь 20-де доозуунда 28 мың өшкүнү кыргаан, 26 т ышаа дүктү алган, бир өшкүнүң дүгү 1 кг болган.

Өшкүнү эрте кыргаан тудум-ла дүгү шынарлыг, арыг, хөй болур. Келир чылын эйлиг-хемчилер кыргыладаже март айның эге хүннеринде кирер деп соруулганы салган. Өшкүнү төрүүр мурнунда кыргыыр болза, улам экү хире, чүге ынче дүгү тоглап дүшпээн болур, кажаа ишти хозай бээр, чаш аналлар дүкке алаакпас, оны дүжүр баспас.

«Эйлиг-Хем» совхоз ам ангор өшкүзүнүң дүгүн ийи дугаар чылында Оренбургка барып саттыг. Ында ишти дүртта база делегейде-даа алдаржаан бүдүрүлге — өшкү чөөгүнден аржыыл артыыр фабрика бар болган. Бүдүрүлгеге хөй янзы нацияларның төлээлери — казах, орус, башкир, кыргыс кыстар ажылдап турар чорду. Найыралдыг ажылчыннарның сеген хире хуузу аныяктар. Бис дөрт кижи июнь айның эгезинде 29 тонна 600 килограмм дүктү Оренбургка аппарып дужаадывыс. Оон түнелинде совхоз 1 млн. 930 мың рубль оруулганы кирип алган. Черноерскийниң, Улап-Удэниң дүк ырыглап болбаазырадыр фабрикаларына бодаарга, Оренбургка барып дужаарга черле ажыктыг чорду. Ынчалза-даа аяктыы, үнээргедири кончуг-дур. Эде тургустунушкунуң, чаа экономиктиг харылзааларже шилчилгеже белеткенип турарының салдары ол чүве ийикпе, бо орандан дүктү чедирип алган, дужаары, санажын алыры дыка берге фабрика чорду. «Бүгө алзэнге кончуг» дээривис ышкаш, үнээргедир, алыралбазынга-даа чедер, деңзинии, ортээн кудуладыр. «Чүгүүүс аар» боорга, биске, «Эйлиг-Хем» совхозтуң төлээлеринге, мүн-не барыктыг болдулар, харылзаавысты үспезивисти сүмелеп турдулар. Келир чылын 30 тоннадан эвээш эвес ангор дүгүн дужаарын дугуржуп алдывыс.

Тывадан барган 4—5. 6—7, харын 10-даа тонна дүк чедирген ажыл-агыйларның чүгүн дедир сөөртүрүнге чедир үнээргедип, келир чылын шуут хүлээп албазынга-даа чедип турдулар. Ындыг таварылгада эзелеп хомудатпас дээш, чүнү канчаарынга-даа белеп апаар чүве чорду. Ам капчаар, арга-ла херек.

— Оода бо хире ортекбиле үнээргетпейн, кончуттунмайн хүлээп алыр бүдүрүлге дилээр апарган-дыр — деп, бистиң-биле кады дүк дужаап келген специалист, «Бай-Тал» совхозтуң төлээзи Дадар-оол Салчак чугаалап турду.

— Сагыш варыыр, хиличектиг чүве-дир. Соңгулда кампаниязының үезинде Тывага чоорту каш чыл иштинде-ле дүк арыглаар фабрика ажыдар деп аазап турган депутаттарывыс кайда ирги — деп, «Кара-Хол» совхозтуң төлээзи Сереков Хертек уламчылады.

Фабриканың удуртукчулары Тывадан барган ангор дүктү экү деп мактап турар хирезинде, чогум та чүге ындыг улус, биске хамаарылгазы шоолуг эвес чорду. Апгорнуң чөөгү эвээш, дыдыраш, узун дүктүг болганындан, чүгле чөөкке таварыштырган фабрикаңың дериилелери бистиң ошкүлеривистиң дүгүн экы-ле болбаазырадып шыдаваын тайылбырлаар улус болду. Харын чөп-даа ыйнаан. Эрткен чылын бистиң Тывадан барган 100 ажыг тонна дүктүң 80 тонназы хевээр чыдарын-даа көрдүвүс. Бистиң ол узун дүгүвүстен амдыызында бичиилеп, чүү зэрип турар. Оон шынары экп. Антор дүгү болбаазырадыр дериилелер эде кылыр деп ында чугаалажып турар чорду.

Түнней чугаалаарга, Оренбургта ошкү чөөгүнден аржыыл аргыыр сураглыг фабрика дүк хүлээп алырда, күүне стандартын бариидаалавас. Боттарының хөөнү-биле ажылдаар, деңзи, ортек кудуладырына сундулуг бүдүрүлге-дир деп билдиивис.

Ынчан найысылал Москваны таварыштыр чанып келдивис. «Россия» гостиницага РСФСР-ниң улус депутаттарынга — Тываның төлээлеринге ужурашкаш, (ынчан съезд болуп турду), Оренбургка бергедээшкиниривисти чугаалаарывыска, Тыва АССР-ниң Дээди Совединиң Даргазы, хүндүлүг депутадывыс Ч.-Д. Б. Ондар тургаш:

— Фабрикадан кыла шаан алгаш, өскээр дүк сөөртпес апаар бис — дидиң. Депутат удуртукчувустуң ол чугаазы дораан бүде бээр түве болза, ырак черже дүк сөөртүп, түревес бис аа. Ол күзел-планы дүргеп-ле бүдер болзунам.

Март КЫРЛЫГ-КАРА.
Улуг-Хем район.

ШКОЛА БЕЛЕН

Чаа өөредилге чылынга уткуштур

Бистиң калбак делгем төрээн чуртувуста школаларның эжиктери ажыттынып, өөренирине кыйыргап болганнар ...

Ындыг болганда чаа өөредилге чылында школага башкылыг дүүлээнчыны болуру — ада-иелериниң дөрт хүлээгени. Канаш мен бирги классты үүлеп ап турган, мээң келир үедеги өөреникчилерим деп кымнарыл ол, оларның ада-иелери түү кижилерил, уруун азы оглун өг-бүлеге канчаар кижизидип турарыл, олар мээң дузалакчыларым боол болурлар бе? дээн бодаллар мени дүвүредип эгелээр. Ындыг бодаалдар башкы бүрүзүн дүвүредири чугаажок. Чүге дээрге, ада болгаш ие бүрүзү амгы школаның амыдыралынга боттарының киржилгезиниң харыысалгалын ам-даа чедир медереп билбейн турарын амыдырал бадыткап турар.

Уруглар школага келгеш, 4-6 шак хире үени эрттирип турарлар, а арткан үени олар бажың ажылынга, онаалгаларын кылырынга, ойнаарынга коллаа эрттирип турарлар. Хостуг үезинде мээң өөреникчилерим түүнү кылып турарыл, кымның-биле ойнап турарыл, бот-боттарынга аразында чөптүүбиле чугаалажып билирлер бе деэн ышкаш айтырыглар мени ...

Школаның директору Долзат Хертековна Кууларга ужуражыл чугаалажырымга, школаның иштин, даштын оргустуу, келек-көөй кылдыташтывыс. Школдан ...

... чылырында ... рылгазы ... Бүдүү ... литтиги, чаңгыс сорулганы —биче чаштарның эртембилиг чедип алырынга таарымчалыг байдалды турбаларын хөрүү ... боттандырарынче хаара турдуп шыдаар дүрээш ... уруглашкынын ... чугаалаар.

Ол школада бо чылын үүлүг каитпал сентелге чок болган. Ынчангаш анаа-ла үүрмек сентелге чазыы эрте эгелээн болгаш, чогуур өйүнде дооступ турар. Ынчалза-даа, чамдык таарымча ... дириктор-оолга дөрт чыл үүдип турар. Бо ...

— Ам харын түүле спортзалчык сентелеми ирий доозулайн тур. Оны түүлеп дооруары арткан чүве дооз бар, ол ам барыыстыг. Ол талдыг ... план чокка солуп ... тырып турар болза, ол ада-иезиниң уругларынче кичээнгей салбайн турарының херечизин-дир. Хостуг үе уругларның сонуургалдарын, чүткүл-түвелдерин, чогаадыкчы талантызын, күш-дамыр озулдезин сайырадыпкынга херек деп чүвени ада-ие утпаза чогуур.

Улуг-хүннерде, байырлалдарда, дыштанылгаларда уругларның чүнү кылып турарын хайгаарап көөрге, хөй кезиинде аяңы эвээш кылдыр эрттирип турар. Чижээ: улуг-хүнде азы кандыг-бир сайырлал хүнүнде иланғыыр 1-4 класстар өөреникчилери бажыңынга хүнзедир бичии дуңмаларын алырынга өйлежип турарлар, а ол үеде ада-иези таныш-көрүштериниң бажыңнарынга хөөрежип хүнзээш. кежээ «эзенгизи» дыңзый бергендээ кээрлер. Ындыг чорук уруглар ... ээ-не аар-берге, багай салдарын чедирип келген болгаш ам-даа ындыг. Ындыг чорук үениң амгы негелдезинге дүүшпезин утпаңар.

Ол хүннерде уругларынар-биле чүнү кылырыңарны өг-бүленің бүтүү нежигүннери баш удур дугурушкаш, тодаргай планнап алыры ажыктыг. Чижээ, кино, театр, музей баары, арыг агаарга селгүүстээшкин ... ээ-даа өскс.

Класстарда ада-иелер активчилери бо ажылдарны түс черниң амыдыралынга дүүштүр башкылар-биле кады планнап алгаш идепкейлиг киржип, бөлүүмнерни удуртуп турар болза, уруглар чогаадыкчы ботидепкейи улам кодурулур.

Келир үениң ада болур эр, не болур кыс кижизи кандыг болурунуң бүгү шынарларын ада-иелер, башкылар бир дем-биле деңге оон эң бөдүүн чаңчылдарындан эгелеп кижизидер ужурлуг. Ооларга болза маадырлыг чорук деп чүл, бодунуң күжүнге бүзүрээри деп чүл, күш-дамыр талазы-биле шыдамык болур дизе чүнү кылза эмил дээн ышкаш. Ажылдап турган үеде ооларга уруглардан арай аар ажыл маадырлыг, уругларың, үүдүлеп бээринге, херек болза, кыс уругларны басты бөзүрдерден камгалаарынга чоорту чаңчыктырары коңчуг чугула.

Кыс уругларны эң чараш, арыг-шевер, сагыш-сеткили чымчак болурунга, аалчыларны хүлээп ап тура, столга аяк-тавакты, омаажы, серээ, бижекти шын салырынга чедир өөредири чараш мозулуг болурунга дыка догум болурун утпаалыңар, эргим ада-иелер.

Кижизидилгениң бо бөдүүн хевирлерин уруглар эрте чажыдан-на күш-ажылдың, оюнарының ачызында, улут улустуң үлегеринден, долгандыр турар хүрээлелден боттарынга шингээдип ап турар деп чүвени иланғыыр аныяк ада-иелериниң сактып алырын дилеп тур мен. Уругларның кандыг оюнну канчаар ойнап турарын хайгаарап ... турган, оларның ада-иелери кандыг кижилерил деп чүвени кижи доораан аскерип каар боор чүве. Оюн үезинде чамдык кыс уруглар аваалының ажыңчак хевири-биле алырып чүве чугаалаарын од-даа хевээр ойнап күүседип турарлар. Оон чылдагаанны билдингир. Аваазы бажын ажыктың чүгле чааскаан ышкыы аар чүзүте бастырып алган орары болгаш ачазы-ның ол ажылга шуут киржилге чок боон турарыдыр. Бо таварылгада аваалының иштики сагыш-сеткилинге хөй янзы бодалдар артып, ие улгатнан тудум-на оон нерилери ношчал, кадыы бак. сыраа-даа болурун бүгүделе адалар сактып алырын күүдим. Хостуг үенерни аваазыбиле, уругларынар-биле кады омак-хөглүг эрттирип. бажың ажылынга деңге киржилгелиг болурунарны күзеп, аяа өөренирине чаңчыгарынче аныяк адаларны эң-не чамчак ыяргап-аа илиг үүлелимден идепкей дидим.

Уругларны өг-бүленің амыдыралынга оон кежигүннерининң киржилгезин канчаар билип турарын хынап көөрү-биле эрткен өөредилге чылында 3-кү классчыларга Мурнай олар алыр, ынчангаш чидиилиг баар-дыр. База бир бергедеп турар чүвевис — интернат уругларын кудумчулар кижизидер талазы-биле тодаргай сүмелерни, саналдарны, ап чорудар хемчеглерни Г. Ч. Ширшин чугаалаан.

Ужуражылгага аныяктар боттарының саналдарын кирип, сагыш-сеткилин илереткеннер. Хөй-хөй айтырыгларга харыыны алганнар

СЭКП Тыва обкомунуң бирги секретары Г. Ч. Ширшин районнуң партия, совет органнарының ажылдакчылары-биле СЭКП райкомунга ужурашкан. Ацаа Барыын-Хемчик районда болгаш Ак-Довурак хоорайда коруу-чурум үрээшкинериниң, ону болдурбазының аргаларын тывар дугайында чугаа болган.

Хоорайда болгаш районнуң суурларында байдалнарын дээрзин Г. Ч. Ширшин демдеглээш, чурттакчы чон үениң байдалын шын билип, иланғыыр националдар аразында харылзааларга хамаарыштыр чөптүг үнелелди берип турарын айыткан. Бадыткаттынмаан хөй-хөөрем чугаалар. «дидир-дидир» тарап турарын бууу шапкан. Хөй нацияларның төлээлекчилери ажылдап турар радиошке, АТБ-де, сентелге-механиктиг цехте, арыглал фабриказында, «Тыва даг-дүгү тудуг» будүрүлге комбинадында, ажылчын хандырылга киллизинде улустарның аразында үскүлежинишкиннер, кызып кыйышкынналар чок. Нарын байдалдарның тургустуунуп турарының чылдагааннары нацилар араазында харылзаалар эвес, а кем-херек үүлгедишкиннериниң өскенинде, социал айтырыгларны шиитпирлеп турарында хажыдыышкыннарда, кижизидилге ажылының кошкаанда болгаш социал-экономиктиг сорулгаларның күүсеттинмейн турарында дээрзин айыткан. Кем-херек үүлгедикчилерин тудуп-даа турар болза, кезеңге херээ онаавайн турар чорук чамдык үүлгедикчи кижилерни ...

Аныяк кижилерниң аразында ажыл чоктарның саны ... үүлгедишкиннериниң үнүп турар ... агыйга таарыштыр тургузар, өөредир, амыдыралчурттаалгазын экижидер талазы-биле тодаргай сүмелерни, саналдарны, ап чорудар хемчеглерни Г. Ч. Ширшин чугаалаан.

Ужуражылгага аныяктар боттарының саналдарын кирип, сагыш-сеткилин илереткеннер. Хөй-хөй айтырыгларга харыыны алганнар

СЭКП Тыва обкомунуң бирги секретары Г. Ч. Ширшин районнуң партия, совет органнарының ажылдакчылары-биле СЭКП райкомунга ужурашкан. Ацаа Барыын-Хемчик районда болгаш Ак-Довурак хоорайда коруу-чурум үрээшкинериниң, ону болдурбазының аргаларын тывар дугайында чугаа болган.

Хоорайда болгаш районнуң суурларында байдалнарын дээрзин Г. Ч. Ширшин демдеглээш, чурттакчы чон үениң байдалын шын билип, иланғыыр националдар аразында харылзааларга хамаарыштыр чөптүг үнелелди берип турарын айыткан. Бадыткаттынмаан хөй-хөөрем чугаалар. «дидир-дидир» тарап турарын бууу шапкан. Хөй нацияларның төлээлекчилери ажылдап турар радиошке, АТБ-де, сентелге-механиктиг цехте, арыглал фабриказында, «Тыва даг-дүгү тудуг» будүрүлге комбинадында, ажылчын хандырылга киллизинде улустарның аразында үскүлежинишкиннер, кызып кыйышкынналар чок. Нарын байдалдарның тургустуунуп турарының чылдагааннары нацилар араазында харылзаалар эвес, а кем-херек үүлгедишкиннериниң өскенинде, социал айтырыгларны шиитпирлеп турарында хажыдыышкыннарда, кижизидилге ажылының кошкаанда болгаш социал-экономиктиг сорулгаларның күүсеттинмейн турарында дээрзин айыткан. Кем-херек үүлгедикчилерин тудуп-даа турар болза, кезеңге херээ онаавайн турар чорук чамдык үүлгедикчи кижилерни ...

«Улуг-хүнде» деп темага кыска чечен чугаа бижиттим. Оон үүлүдүлерни кыскалыбиле кинрип киреп. Салчак Чечек мынчаар бижиин: «Улуг-хүнде ачам эрте турып каар. Бис ачам-биле ортенги чем кылып бис. Аваам тарчар турун каар. Мен дүвүлаарымны чемтерер мен. Ачам хеп чүүрге, аваа дужаажыр. Дүзүте чүүгүү чорааш бис».

А Иргит Орлан мынчаар бижиин: «Улуг-хүнде мен бамыңга дуңмам ап хүннедим. Аваам ол хүн ажылдан хүннеп. Ачам эрте үнгеш келбээн.

Аваам чемин болуг кылып. Ачам олуун номчуп, дивандa чыдар. Чем болуу ...өөрге, ачам өскүм ...ээр чемнерин алгаш туда баар. Оон база чорүй баар».

Уругларның бижиин ажылдарын класска өөреникчилер-биле база ада-иелер (класстың) хуралынга сайгарып көөрү ажыктыг. Уруглар кандыг сайгарылгаларга ооңгуг идепкейлиг киржип, шын түнелдерни удуртуп турарлар. Сайгарылгага үезинде маадыг айтырыгны салып болур.

— Сен өөрү келгеш чайдыг ада (ава) болуксаар сен, Эрес (Чечек)?

— Мен шынчы болзунам, уругларымга шынак ада болуур мен.

— Мен чариш аваны болуур мен, ориг-чымчак сеткилдиг болуур мен, шуптуг үүвени ылып билир аваазы болуксаар мен.

Уругларның мындыг тарылыларындан алгаш көөрге, ег-бүледе амыдыралды ынчалып турарын көргүзүп турар.

Ынчангаш уругларның хостуг үезин ег-бүледе шын организастаарындан оларның өөредилгеге мүшажылга харыысалгалыг хамаарылгазын хевирлеп ... ээлдерине улуг ...ольду ойнап турар. Кел чыдар 1990-1991 чаа өөредилге чылында бүгү ада-иелерни школа-биле сырый харылзаалыг ажылдап, улуг чедиишиниерлиг болуруң күзедим.

Владимир ЧАПЧЫН.
Тээлиниң № 1 ортумаа школазында башкы.

ТЕЛЕВИЗОРЛАР ҮРЕЛИ БЕРЗЕ...

Кызылдың телеательезинде ажылдар хайныышкынныг. Хоорайның түк-түгүнден улус үрелген телевизорларын чедирип кээр.

Нарын тургузуглуг техниканы ында тос кижи септеп-селип кылыр. Хоорайның бажыңнарында «чалалгаларже» 6 кижи чоруп, канчаар кылырын тодарадыр. Бажыңнарга херекселдиг чеде бээр. Үзүлген черлерин улаштыр дүңзаалап, азы орттеп берген лампаларын солуур ужурлуг.

Телевизорлар септээринге чээрби бөш чыл болган мастер Михаил Захарович Мокшин бир өрээлде бир телевизорниң артызы талазын сайгарып тур.

— Алдыгы разрялтыг мен, оңнуг телевизорларны септеп тур мен. Үрелген техниканың чамдызын ийида неделяда кылыр апаар-дыр. Чамдыктарын дораан-даа септептер болгай. Орттенген кезектерин солуур база бар. Мында ... чугаалар кончуг пат-тыыл. Мончангаш дала-лаан чокка бодаарлыг кылыры чугула — дээш, мастер ажылын соксаал чок уламчылады.

База бир хоочун мастерни адаалдылар. Николай Алексеевич Чистяковтуң септеп кылып каан оңнуг телевизорларының ээлери «үрелип калды, катап септеп көрүңер» деп, сөс сөглеп маңаа кээп көрбээн.

Ол маңаа он сес чыл ажылдаан үезиниң дургузунда ажылдан каш-даа мастер халашкан. Аныяктар кээп ажылга кирип ап, хоочуннардан арга-сүмеңи ап, боттарының арга-мергежилин ... бедидип келген. Оон чижээнге аныяк мастер Владимир Денисланов-ту хамаарыштырар. Оон септелге кылыр дуржулгазы бедээн. Ол ам телеательеде бригадирлей берген. Ажылының шынары бедик, септелгеин саадалга чокка кылыр.

ҮЗҮРАКТАРДА: хоочун мастерлер Михаил Мокшин, Николай Чистяков: бригадир Владимир Денисланов (үстүнде).

Ондар ОХЕМЧИКТИҢ фотолары.

УЛУС ДЕПУТАДЫ-БИЛЕ УЖУРАЖЫЛГАЛАР

ССРЭ-ниң улус депутадының, СЭКП Тыва обкомунуң бирги секретары Г. Ч. Ширшиниң Ак-Довурак хоорайның ажыл-ишчилери-биле ужуражылгазы Культура ордузунга болган. Ужуражылганың колла темазы — бистиң республикада болгаш Барыын-Хемчик районда кем-херек үүлгедикшкининиң байдалы, ону болдурбазы, националдар аразында харылзаалар-ны экижидериниң дугайында.

Ак-Довурак хоорай Совединиң даргазы А. Н. Шулепов хоорайга кем-херек үүлгедишкининиң эвээжедир талазы-биле чоокку үеде ап чорудар хемчеглерни чугаалаан. Тыва АССР-ниң юстиция министри Ю. Т. Стал-оол, республика прокурорунуң бирги оралакчызы Н. А. Ондар, республиканың иштики херектер министриниң ... оралакчызы Ш. Ц. Бадюнов олар сөөлгү үеде республикага болган кем-херектер үүлгедишкиннериниң ханы анализти берип, боттарының талазындан ап турар хемчеглерни чыылганнарга чугаалаан. Олар чыылганнарның айтырыгларынга харыыны бертеннер.

Оон соонда Г. Ч. Ширшин кем-херек үүлгедишкиннеринге удур ап чорудар шыңгыы хемчеглер дугайын болгаш националдар аразында харылзааларны быжыглаарының оруктарын айтып, Тыва дугайында төп солуннарда, радио, телевиденнеге үнген үүлдерге хамаарыштыр бодунуң бодалын илереткен.

Ак-Довуракты Культура ордузунга Г. Ч. Ширшин хоорайның аныяктары-биле ужуражылганы арттырген. Аныяктарның мурнунда турар социал-экономиктиг айтырыгларны, кем-херек үүлгедишкиннери-биле демиселди күштелдирерин, чурттун иштинде ... тараан хол-мегеге, «дидир-дидир» деп чугааларга удур шыңгыы хемчеглерни ап, аныяктарын ... сагыш-сеткилин ... ыш, бөлүк турушту болуурулгаа ... аныяктарны ажыл-агыйга таарыштыр тургузар, өөредир, амыдыралчурттаалгазын экижидер талазы-биле тодаргай сүмелерни, саналдарны, ап чорудар хемчеглерни Г. Ч. Ширшин чугаалаан.

Ужуражылгага аныяктар боттарының саналдарын кирип, сагыш-сеткилин илереткеннер. Хөй-хөй айтырыгларга харыыны алганнар

СЭКП Тыва обкомунуң бирги секретары Г. Ч. Ширшин районнуң партия, совет органнарының ажылдакчылары-биле СЭКП райкомунга ужурашкан. Ацаа Барыын-Хемчик районда болгаш Ак-Довурак хоорайда коруу-чурум үрээшкинериниң, ону болдурбазының аргаларын тывар дугайында чугаа болган.

Хоорайда болгаш районнуң суурларында байдалнарын дээрзин Г. Ч. Ширшин демдеглээш, чурттакчы чон үениң байдалын шын билип, иланғыыр националдар аразында харылзааларга хамаарыштыр чөптүг үнелелди берип турарын айыткан. Бадыткаттынмаан хөй-хөөрем чугаалар. «дидир-дидир» тарап турарын бууу шапкан. Хөй нацияларның төлээлекчилери ажылдап турар радиошке, АТБ-де, сентелге-механиктиг цехте, арыглал фабриказында, «Тыва даг-дүгү тудуг» будүрүлге комбинадында, ажылчын хандырылга киллизинде улустарның аразында үскүлежинишкиннер, кызып кыйышкынналар чок. Нарын байдалдарның тургустуунуп турарының чылдагааннары нацилар араазында харылзаалар эвес, а кем-херек үүлгедишкиннериниң өскенинде, социал айтырыгларны шиитпирлеп турарында хажыдыышкыннарда, кижизидилге ажылының кошкаанда болгаш социал-экономиктиг сорулгаларның күүсеттинмейн турарында дээрзин айыткан. Кем-херек үүлгедикчилерин тудуп-даа турар болза, кезеңге херээ онаавайн турар чорук чамдык үүлгедикчи кижилерни ...

Аныяк кижилерниң аразында ажыл чоктарның саны ... үүлгедишкиннериниң үнүп турар ...

Тувинская республиканская библиотека им. А. С. Пушкина

Бүгү чурттарның пролетарийлери, каттыжыңар!

ШЫН

РСФСР-ниң Компартиязының Тыва республика комитединиң, Тыва АССР-ниң Дээди Совединиң болгаш Министрлер Чөвүлелиниң органы

1990 чыл
август
23
четверг
№ 192 (14392)

1925 чыдар үдедилеттингеш

Өртээ 3 коп.

РСФСР-ниң Компартиязының Тыва республика комитединиң пленумунуң дугайында

ИНФОРМАСТЫГ ДЫҢНАДЫГ

Дүүн, август 22-де Кызылга, Политиктиг чыртдыышкын бажыныңга РСФСР-ниң Компартиязының Тыва республика комитединиң VII пленуму болуп эрткен.

Пленумну РСФСР-ниң Компартиязының республика комитединиң бирги секретары Г. Ч. Ширшин ажыткан.

Пленумга чугаалажыр көөрү-биле дараазында айтырыгларны киирген:

1. Партияның область организациязының статузун эскертир дугайында.

2. СЭКП-ниң XXVIII съездизиниң шиитпирлерин бодандырар талазы-биле бирги эвлеглиг пропагандисчи база организастыг хемчеглерниң планының, ажыл-херектерниң программазын ажылдап кылыр талазы-биле сүмелер дугайында.

3. Партияның XXIII республика конференциязын чыылдырар болгаш делегаттар сонгуурунуң чурумунуң дугайында.

4. Партияның республика организациязының сонгулдалыг органнарының тургузарының база РСФСР-ниң Компартиязының республика комитединиң тургузуун тодарадыр талазы-биле комиссияны тургузар дугайында.

5. Организастыг айтырыг.

СЭКП-ниң үе Уставынга дүүштүр пленум партияның Тыва область организациязын РСФСР-ниң Коммунистиг партиязының Тыва республика организациязы кылыр эде алаар, СЭКП обкомуун РСФСР-ниң Компартиязының республика комитеди кылдыр эде тургузар шиитпирин хүлээп алган.

Пленум СЭКП-ниң XXVIII съездизиниң шиитпирлерин бодандырар талазы биле бирги эвлеглиг пропагандисчи болгаш организастыг хемчеглерниң планын, ажыл-херектерниң программазын ажылдап кылыр талазы-биле сүмелерни чүүлдүт деп көрген.

Бо айтырыг талазы-биле санал бергеннер: В. С. Неделин — партия Улуг-Хем райкомуун бирги секретары, К. А. Мон — партия Эрзин райкомуун бирги секретары, В. И. Гончаров — «Кызыл тараачын» совхозтуң партком секретары, П. О. Хертек — «Тинлелге» совхозтуң партком секретары, В. Л. Аруцкий — Тываның геологиялыг-чичилел экспедициязының начальниги, В. Д. Монгуш — партия Чөөн-Хемчик райкомуун бирги секретары, В. В. Оскал-оол — партия Кызыл хоорайкомуун секретары, А. И. Шулепов — В. И. Ленин аттыг «Тыва дагдүгү» комбинаттың партком секретары, К. Д. Донгак — ССР Эвиделиниң 60 чылы аттыг совхозтуң партком секретары, В. В. Мартый-оол — партия Таңды райкомуун секретары, Е. А. Толстухин — Тыва АССР-ниң Телевидение болгаш радиодамчыдылга талазы-биле күрүне комитединиң даргазының орлакчызы, С. М. Достай — партия Тес-Хем райкомуун бирги секретары, Д. О. Куулар — «Октябрь 30 чылы» совхозтуң малчыны, Д. Л. Тиимей — Тыва АССР-ниң Күрүлеп даргазының бирги орлакчызы, В. К. Трофимов — Тываның автомобиль оруктарының төлевилел-септелге-тудуг каттыжышкынының пачальнигги.

«Партияның XXIII республика конференциязын чыылдырар, төлээлелге нормазының болгаш делегаттар сонгуурунуң чурумунуң дугайында» доктаалды пленум хүлээп алган. Ону солунга парлаар.

Пленумга республиканың партия организациязының сонгулдалыг органнарын хевирлеп тургузар база РСФСР-ниң Компартиязының республика комитединиң тургузуун тодарадыр талазы-биле комиссияны тургускан.

Пленум националдар аразында харылзаалаарны таарымчалыг болдурар, орус дылдыг чурттакчы чоннуң республикавап өөрүн үнер чоруун соксадыр сорулгабиле хоойлу саналдап киирер инициатива чурумун ёзугаар партияның республика организациязының өөрүзиниден амыдыралга, кадышылга болгаш сонгу-хөрөнгүге халдавышкыннардан республиканың чурттакчы чоннуң айыыл чок чоруунуң магадылаалдарының дугайында айтырыгларның талазы-биле хоойлу төлевилелди белеткээр талазы биле комиссияны тургускан. Хоойлу төлевилелди Тыва АССР-ниң Дээди Совединиң 1990 чылдың август 30-де болур сессиязынга киирерни көрүп турар.

Пленум В. В. Ротилову партияның Красноярск край организациязында сонгулда кампаниязында киржип турарыбиле холбаштыр оон хуула дилээн ёзугаар партия обкомуун ийитти секретары база бюро кежигүнү албан-хүлээлгелерден хостаан. В. М. Евтешинни еске ажылче шилчип турары-биле холбаштыр партийжи-организастыг болгаш кадр ажылы киллдизинин эргелекчизинге Б. С. Нурзатты томуйлаан. Оон мурнунда ол партия Барыын-Хемчик райкомуун бирги секретарынга ажылдап турган.

Пленумга Г. Ч. Ширшин түңнел сөс ап, чүве чугаалаан. Ону солунга парлаар.

Оон-биле пленум бодунуң ажылын доозкан.

Партияның XXIII республика конференциязын чыылдырарының, төлээлелге нормазының болгаш делегаттар сонгуурунуң чурумунуң дугайында

РСФСР-ниң Компартиязының республика комитединиң пленумунуң

ДОКТААЛЫ

I. Партияның XXIII республика конференциязын 1990 чылдың октябрь 26—27-де чыылдырар.

Партияның XXIII конференциязының дараазында хүн чурумун базылаар:

1. РСФСР-ниң КП-ниң республика комитединиң ажылының дугайында отчёт болгаш СЭКП-ниң XXVIII съездизиниң шиитпирлерин күүседир талазы-биле ажыл-херектериниң программазының дугайында.

2. РСФСР-ниң КП-ниң республика организациязының ревизия комиссиязының ажылының дугайында отчёт.

3. РСФСР-ниң КП-ниң республика комитедин сонгуур.

4. РСФСР-ниң КП-ниң республика организациязының контроль комиссиязын сонгуур.

II. Партияның XXIII республика конференциязынга төлээлелге нормазы СЭКП-ниң 28 кежигүнүнден-не бир делегат кыллыр тодарадыр.

III. Партияның XXIII республика конференциязынга делегаттар сонгуурунуң чурумун партия эге организациялары-биле дугуржулга ёзугаар партия хооркому, райкомнары доктаадыр.

КРЕМЛЬГЕ КОНСУЛЬТАТИВТИГ УЖУРАЖЫЫШКЫН

ССРЭ-ниң Дээди Совединиң болгаш Чазааның төлевилелиринде Латвияның төлээлектилери-биле консультативтиг ужураажыышкыны август 21-де Москвага болган. ССР Эвиделиниң болгаш Латвияның аразынга бот-боттарының харылзаалаарының кол принциптери-биле холбашкан хөй айтырыгларга хамаарышкыр ийи талалар боттарының бодалдарын Кремльдин Улуг ордуунга «төгерик стол» артынга илерейтиннер. ССРЭ-ниң Президентиниң май 14-те Чарлыының бүгү чүүлдерин Латвияга күүседиринге эргежок чүтүлээш ССРЭ-ниң Дээди Совединиң Националдар Совединиң Даргазы Р. И. Нишанов, ССРЭ-ниң Президент чөвүлелиниң кежигүнү, ССРЭ-ниң улус эдлүтады Г. И. Ревенко, Националдар Совединиң национал политика болгаш делегей харылзаалаарының талазы-биле комиссиязының даргазы Г. С. Тарасевич, ССРЭ-ниң Министрлер Чөвүлелиниң Даргазының орлакчызы В. Х. Догужиев беседа үезинде онаалап демдеглээннер. Эвиделдин чаа керээзин белеткээринге кол принциптерниң дугайында сөс база чугаалаан. Республикада тыва-латвиялыг төлевилелдерни шилчитпейн сактыыр, бот-боттарының хүндүлеп кежиргенин база чижек сетилгелерни көргүзүп, ССРЭ-ниң сонгуулга үе-түнелерин болгаш комитединиң эргелекчилерин сонгуур хостаалганы

Тургузукчу съездиниң ийиги уе-чадазынга уткуштур

Эштер, Россия Совет Федеративтиг Социалистиг Республиканың коммунистери, ажылчы чоннары!

РСФСР-ниң Компартиязының ажыл-херектериниң программазының парлаттынган бо төлевилели СЭКП-ниң XXVIII съездизиниң Программныг медеглелинге, СЭКП Уставынга, ёске-даа документилерге, оларның идеяларының хөгжүлдезинге үндезилел белеткеттинген. Партияның XXVIII съездизиниң, РСФСР-ниң Компартиязының Тургузукчу конференциниң делегаттарының саналлары, көп санныг партия организациняларының коммунистеринин бодалдары ында синиккен.

Төлевилелди белеткел комитеди ажылдап кылган, ооң ажылчын бөлүктеринге СЭКП-ниң болгаш РСФСР-ниң Компартиязының Төп Комитеттеринің кежигүннери, РСФСР-ниң слус депутаттарының Съездизиниң «Россияның коммунистери» депутат бөлүүнүң, Россияның коммунистеринің инициативчи съездизиниң, СЭКП-де Демократтыг платформаның, СЭКП-де Марксис-ко платформаның, эртем болгаш чогаадыкчы хей-нинтинин делегаттарының киржип турган.

РСФСР-ниң коммунистеринің ажыл-херектүүнүнүң программазының бо кириш турар төлевилелин СЭКП организациняларынга ханы болгаш бүгү талалыг чугаалажыры, ажылчынарның, тараачыннарның, интеллигенцияның, шериг албанныгларның, херээжениериниң, аныяктарның, хоочуннарның туруштарын, бодалдарын канчаар көрүп турарын көренип көрбүшаан, оон утка-шынарын байлакшыдары болгаш ол саналдарны барымдаалап, РСФСР-ниң Компартиязының Тургузукчу съездизиниң ийиги уе-чадазынга чугаалажып көрүп иегеттинип турар.

Саналлаттының турар бо төлевилелди РСФСР-ниң Компартиязының ТК-зының кежигүннериниң хуралынга колдуунда деткээн.

РСФСР-НИҢ КОМПАРТИЯЗЫНЫҢ ТК-ЗЫ

ТӨЛЕВИЛЕЛ

РСФСР-НИҢ КОМПАРТИЯЗЫНЫҢ АЖЫЛ-ХЕРЕКТЕРИНИҢ ПРОГРАММАЗЫ

Россия Совет Федеративтиг Социалистиг Республиканың Коммунистиг партиязы ак парын байдалдарда тургустунуп турар. Республика, бүгү чүрт-биле бир дөмей, чагырыш-дужаар-биле-рөлдүг. Ынчалза-даа республиканың кратчы системазының хей чылдарда тергинделивиниң тывыдыргазы экономиктиг, политиктиг болгаш угаан-бодалдың ханы кризинге таварыжып турар.

Ниитилелдиң революстуг чаартылгазы бам удур көрүлүмнер айтырыларга, мөңгүлеген чүүлдүүлериниң болгаш бергелериниң коңчуг дүрген чидигленнишкинниринге таварыжып турар. Ол чүүлдериниң дыка хей кезии ээде тургустунуушкунуң бодунуң чөрүүлгазының үезинде болдурган алдагдалдарының болгаш чаартыылгаларның түңнели болуур. Практиктиг дыка хей базымнар иртемге үндезилеттингеп программага даянган, чайгылчак, ээде тургустунуушкуннуң социалистиг утка-шынарын болгаш угланыышкынарын хөлегеге арттырып келген. Олче тыптып келген антисоциалистиг, антикоммунистиг кырыынга ол чедип алган.

РСФСР-ниң Компартиязы ээ улуг интернационалчы отряд болуур, ооң составында — 130 националдарның коммунистери кирип турар. Ол СЭКП-ниң чарылбас кезээ болуур болгаш ооң программныг документилеринге база Уставынга дүүштүр ажылдап турар.

Ооң-биле чергелештир РСФСР-ниң Компартиязының Россия Федерациязының сиягай талаларынга тодарадыгайы-биле дүүжүп турар бодунуң ажыл-херектериниң программазының тургузуп алдаар, күрүне ынчуүн шөлүүн-биле чергелештирер хей дээрегей орулгазы дээш тодаргаа турээн. Чоннуң күш-ажылын эвес үезинде иглеерелел болган социал ангыланышкынның өөрүп орар чоруулу-биле шинчилеп демиселди Россия Федерациязының коммунистери чогаалаан.

Кижилеринге дамчыштаар туза, профессионал а болгаш болгаш болуг белеткелиг болгаш болуг белеткеринниң чедип алыышкыр болуурунга, түр үеде ажыдавайын турар үеде материалдыг хамдырылганың эргежок чүүлда деткээнинге **күрүне магадылалын ажылчы чонга тургузарын** партия чедип алыр хамыктың мурнунга инвалидтерге, пенсионнерлерге, хей үргүлүг өг-бүлелерге, чоннуң өскө-даа кошкак камгалалдыг кезектериниң материалдыг чедиишкир чоруктар болгаш социал ангыланышкынның өөрүп орар чоруулу-биле **чүртталга тудуунуң хемчээлин улам калбартыр** дээш Россияның коммунистери туржуп турар.

Инвалидтерни дайынын болгаш күш ажылдың хөчүшарын, албан хулээлгезин күүселеп чораашы олген инжилерниң өг-бүлелерин, шериг албанныгларын, а ол ышкаш, башкыларның, эмгелерниң, артеминн болгаш культураның ажылдакчыларының өг-бүлелерин, хей үргүлүг өг-бүлелерни, Чернобыль АЭС-ке болган аварияда көпчеен кижилерни чүртталгаар оран-бажын-биле хандырарынга кургусчын, чер-чер Советтеринин дуралдамчызын калбартыр дээш РСФСР-ниң Компартиязы туржуп турар.

Делегейниң күш-ажыл хуваалдазынга болгаш кооперациязынга республиканың экономиказының калбаа-биле болгаш бүрүн эргелиг кирижиринге оны делегей рынокка кынриштирериниг, кадагы ажылдаар будурулгелерни, ажык экономиктиг зоналарны тургузарынга, республиканың ресурстарын болгаш дүрүм эргежок чүүлда деткээнинге чоңуун эргелерин хандырар чүве болза, бүгү-ле бараан бүдүрүкчүлериниң дерт делегей харылзааларын калбартырынга РСФСР-ниң Компартиязы деткимчеин көргүзер.

Үр хуусаалыг сорулгаларны боттандырып чорудары-биле чергелештир хергелел бараннарның, ачы-дуза чедирилгезиниң болгаш будурулгенин чепсек херекселдериниң чогумчалыг ажыллаар рынокчуче шилчиринге таарымчалыг экономиктиг байдалдарны тургузуп болгу дээш **эргежок чүүлда база кризиске удур дарый хемчегларни албан ажылдап кылгаш, амыдыралга боттандырары эргежок чүүлда** дээш, РСФСР-ниң Компартиязы санап турар.

(Россияның коммунистеринің инициативтиг съездизиниң оргбюрозунуң бо айтырыг талазы-биле туружу. Кіргүзээнде республика бодунуң чедишкелээ түрээн үүлүвүр талазы-биле чаламаан өөрүп орар чоруулу-биле чергелештир бөгү дээтей практиктиг барымдаалаар, дараазында түүлдерни кылары эргежок чүүлда боор турар:

— сорулгаларга санкнолитрелин түргүзар амыдыралга банкыларга эвилиг адыш салыш каан чаныс аай аттар санныг түргузары база чылда 10 мун рубльден ажыш турар сорулгалар дугайында декларацияны таныштырып турары, сорулгалар дугайында медеглелерни хажыттыкан дээш харыысалганы шынгыкыралыр;

— экономиканың хөлегелиг талазынга болгаш күш-ажылчы эвес сорулгаларга удур артыышкадыг анша массарының хей кезии анша реформазы ыында турган, чок кылыр;

— салгал дамчыыр ынчу хөреңгиге чогумчалыг үндүрүг дектээр;

— шинчилге-биле санаажыр ачыдаы акшаның болу дээр үндүрүп алыр чорукторының оруун дутпаары;

— моңгеен болгаш түрмектел садар ертеттерги, онза апарган тавары-биле, контрольду түргүзар болгаш шынгыыр;

— кооператив болгаш рынок садыглаашкынынга адак дээш ертеттерни дектээлыг түргүзар. Күрүмеде болгаш хей-нинти ортаинтеринтерларында бар боон түрээн бүгү-ле чөвөскөлгелерни шак ындыг кылыр, трольду чортарынга амыдыраарын.

«Социал-экономиктиг политиказ талазы-биле» деп болүктүң моон мурнундагы кезээниге СЭКП-де демократтыг платформаның коммунист реформаторларының секциязының альтернативтиг вариантызы.

Чүртта болгаш республикада боттандырып чорудуп турар башкартынгыыча рынок экономиказынга шилчилгени РСФСР-ниң Компартиязы деткиг турар. Шак ындыг шилчилгеде күрүне дараазында чүүлдерни магадылап боор болза, коммунистер моңу чедип алыр:

— чоннуң бүгү мөңгеен амыдырал деннелин кудуланыр, түр үеде ажыдавайын турар үеде материалдыг хамдырылганың эргежок чүүлда деткээнинге үндүрүг дектээр;

— ажыл-агыйлыг болуур талазы-биле дөзүттө чоннарны камгалаарының дүшүттүг механишмин, ярыссинал белеткелинин болгаш биснин бедидеринин систематизаш, амылчын өг-бүлелерниң ортаинтерниң күүселеп чораашы олген инжилерниң, ыяш олбо чүрлерниң таарыштыр инжүүрининг байдалдарын, катап белеткеп турар үеде болгаш аян түр үеде амыл чок апарганда хандырып болуурунга магадылалын тургузар;

— чоннуң эвээш хандырылгалыг нөлөөнин эргеажыым камгалап, амыдыраарынга зиле эргежок чүүлдер-биле хандырарын магадылаар.

Өөрүүлүг ялыг бүүр төлевилелиниң дең эргелиг хөгжүлдезин болгаш амыдаан турарга дээш Компартия тургузар, оларның кайы бирээзин мурнады хөгжүлдүнүң **бойдус байдаатарын чөптүг ажыларын болгаш катап тургузары дээш,** кижиге таарыштыр хөлегеге удур туржуп турар бис.

Рынок харылзааларын неп-тередир талазы-биле практиктиг хемчегларни РСФСР-ниң Компартиязы деткиир. Ооң организациялары болдура бээрииге удур туржур. Рынок харылзааларын шуут-ла удуртур дивейн турар. Ынчалза-даа кризистен уштунуп үнериниң темпизи болгаш алызында чедишкинниг болуру коммунистерден база эвээш эвес хамаарылгалыг. Экономиктиг реформаның эргежок чугулазын болгаш ооң перспективаларын таныдыыр-лаарынга, рынокка удур шын эвес угаан көөр чорукту ажып эртеринге, ниитилелдиң бүгү кезээнде ханылап кире берген азырадыкчы хөөннерге удур демиселге бодунуң пропагандисчи күчүзүн партия ажыглаар болдап турар. (Альтернативтиг санал-оңаа мынчаар төнген).

Будурулгеде, улусчуг эргече-чагырга болгаш ажылагыйны эргелеп башкарарының органнарында ажылдап турар коммунистерниң инициативтиг белеткелиге РСФСР-ниң Компартиязы ажыг төлевилелдиң (социал-экономиктиг шилчилгелер) ажыл-ажыттынарын дамчыштаар, тарааччыннарны эртеминиктерни камгалаарынга, бүгү ажыг-дүлүүлерни ажыглаарынга, ынаажыдыышкынны болдурбазынга, ынчангаш бүгү коммунистерниң хөй-нинтинин чедип алыры — ынаа сорулгаавыс дээш санап турар бис. Кадыг чергелеттинмейлеп, электрификациялыг болгаш автомобиль ортаинтерниң тудуушкунуң улуг-дузалаа күүрүне болдуна алган турар үезинде.

Бистиң төлевилелдиң **хей хевирлии дээш,** бодуруктуг коммунистерниң ынаажыдыышкынын тараачыннар болгаш интеллигенцияның төлевилелдерин хей-нинтинин экспертизазын тургузары дээш туржуп турар бис.

Чернобыльдың айыыл-хазавының Брянск, Калуга, Орел, Рязань, Смоленск, Тула, Курск, Липецк, Белгород, Воронеж болгаш өскө-даа областарда **уржуктарын** узуттаарының, тараачыннарның, интеллигенцияның, шериг албанныгларның, херээжениериниң, аныяктарның, хоочуннарның туруштарын, бодалдарын канчаар көрүп турарын көренип көрбүшаан, оон утка-шынарын байлакшыдары болгаш ол саналдарны барымдаалап, РСФСР-ниң Компартиязының Тургузукчу съездизиниң ийиги уе-чадазынга чугаалажып көрүп иегеттинип турар.

Саналлаттының турар бо төлевилелди РСФСР-ниң Компартиязының ТК-зының кежигүннериниң хуралынга колдуунда деткээн.

РСФСР-НИҢ КОМПАРТИЯЗЫНЫҢ ТК-ЗЫ

ТӨЛЕВИЛЕЛ

СОЦИАЛ-ЭКОНОМИКТИГ АДЫР ТАЛАЗЫ-БИЛЕ

Россия Федерациязының коммунистери чоокшу үе-чадазында чоннуң амыдырал деннелин чигүүлелиг амыдырал тургузарын, а оон соонда ажылчын ангының, тараазыннарының болгаш интеллигенциянның тургузукчу күш-ажылынга, экономиктиг болгаш интеллектуалдыг күүрүү ажыктыг ажыглаарынга, республиканың чиг эзинин байлак курлавыларынга үндезилеп, амыдыралдың деннелин улам ынай федерацияга болуурун үе кол эвес сорулгазы дээш санап турар.

РСФСР-ниң Компартиязы **башкартынар рынок экономиказынче шилчилгенин социалистиг угланыышкынын** деткип турар болгаш ол ээээш туржур, **ончу хамаарылгаларын чаартырының, оон ажызын кижи дарлаар чоруун болдурбас хей талалыг хевирлерин** дең-дессан **хөгжүлгезинин** дутайында СЭКП-ниң XXVIII съездизиниң шинтпирлеринге амыдыралга чайгылыш чокка бүттандырар. Ынчуүн каныгдаа хевирлериниг хамаарыштыр болуунуң күрөл-соруулу албаазар, күрүне ынчуүн шөлүүн хөгжүлгезинге хамаарыштыр, пенсионнерлерге, хей үргүлүг өг-бүлелерге, чоннуң өскө-даа кошкак камгалалдыг кезектериниң материалдыг чедиишкир чоруктар болдурбас деп, республиканың коммунистери санап турар. Күрүне ынчуүн шөлүүн-биле ажыл-агыйны чоргузарының хевирлерин демократтыг ёзу-биле чаартыры дээрге ол болуунуң бедик үре-түнелдиниң, эртем-техниктиг дөзшилгенин долгелеп эң чаа чедишкиннерни хүлээп алырын базытгаар, кижинин экономиктиг эрге-ажыктарын боттандырар дээрзинге бүдүрелдиг бис.

Бис эрге-хөөлүү болгаш сан хөөнедит башкарылга-ларын-биле чергеелештир планнаашкынны ишкеглиг ажыглаарын, оон үезинде эде тургустунуушкунуң, демократтыг-дылганы, күш-ажылны коллективтерниң керек кырыынга планнарның бот-тускайлаң чогаадыктыларын кылыр тургузарын барымдаалап турар күрүне деткээн башкарылгазының ажылдаа шыгар болгаш ажыглаттынар механизмин тургузары чугула дең санап турар бис. Республиканың улус ажыл-агыйын, ооң национал-культурнө, национал-үезиниг болгаш административ-девизиг тургузулгаларын комплекстиг хөгжүлгезинин эчис сорулгаларын, мөңгеден хөгжүлгө тургузарын болгаш утланыышкынарын төзээрадырларны чүрттелга алырынче таарыштыр хөвээп турган база бүдүрүлгезинин, хей-нинти органнарының болгаш чоннуң хуузунда чыыл алган акша-хөрөңгөнин бүдүрүлгезинин-биле **чүртталга тудуунуң хемчээлин улам калбартыр** дээш Россияның коммунистери туржуп турар.

Делегейниң күш-ажыл хуваалдазынга болгаш кооперациязынга республиканың экономиказының калбаа-биле болгаш бүрүн эргелиг кирижиринге оны делегей рынокка кынриштирериниг, кадагы ажылдаар будурулгелерни, ажык экономиктиг зоналарны тургузарынга, республиканың ресурстарын болгаш дүрүм эргежок чүүлда деткээнинге чоңуун эргелерин хандырар чүве болза, бүгү-ле бараан бүдүрүкчүлериниң дерт делегей харылзааларын калбартырынга РСФСР-ниң Компартиязы деткимчеин көргүзер.

Үр хуусаалыг сорулгаларны боттандырып чорудары-биле чергелештир хергелел бараннарның, ачы-дуза чедирилгезиниң болгаш будурулгенин чепсек херекселдериниң чогумчалыг ажыллаар рынокчуче шилчиринге таарымчалыг экономиктиг байдалдарны тургузуп болгу дээш **эргежок чүүлда база кризиске удур дарый хемчегларни албан ажылдап кылгаш, амыдыралга боттандырары эргежок чүүлда** дээш, РСФСР-ниң Компартиязы санап турар.

(Россияның коммунистеринің инициативтиг съездизиниң оргбюрозунуң бо айтырыг талазы-биле туружу. Кіргүзээнде республика бодунуң чедишкелээ түрээн үүлүвүр талазы-биле чаламаан өөрүп орар чоруулу-биле чергелештир бөгү дээтей практиктиг барымдаалаар, дараазында түүлдерни кылары эргежок чүүлда боор турар:

— сорулгаларга санкнолитрелин түргүзар амыдыралга банкыларга эвилиг адыш салыш каан чаныс аай аттар санныг түргузары база чылда 10 мун рубльден ажыш турар сорулгалар дугайында декларацияны таныштырып турары, сорулгалар дугайында медеглелерни хажыттыкан дээш харыысалганы шынгыкыралыр;

— экономиканың хөлегелиг талазынга болгаш күш-ажылчы эвес сорулгаларга удур артыышкадыг анша массарының хей кезии анша реформазы ыында турган, чок кылыр;

— салгал дамчыыр ынчу хөреңгиге чогумчалыг үндүрүг дектээр;

— шинчилге-биле санаажыр ачыдаы акшаның болу дээр үндүрүп алыр чорукторының оруун дутпаары;

— моңгеен болгаш түрмектел садар ертеттерги, онза апарган тавары-биле, контрольду түргузар болгаш шынгыыр;

— кооператив болгаш рынок садыглаашкынынга адак дээш ертеттерни дектээлыг түргузар. Күрүмеде болгаш хей-нинти ортаинтеринтерларында бар боон түрээн бүгү-ле чөвөскөлгелерни шак ындыг кылыр, трольду чортарынга амыдыраарын.

«Социал-экономиктиг политиказ талазы-биле» деп болүктүң моон мурнундагы кезээниге СЭКП-де демократтыг платформаның коммунист реформаторларының секциязының альтернативтиг вариантызы.

Чүртта болгаш республикада боттандырып чорудуп турар башкартынгыыча рынок экономиказынга шилчилгени РСФСР-ниң Компартиязы деткиг турар. Шак ындыг шилчилгеде күрүне дараазында чүүлдерни магадылап боор болза, коммунистер моңу чедип алыр:

— чоннуң бүгү мөңгеен амыдырал деннелин кудуланыр, түр үеде ажыдавайын турар үеде материалдыг хамдырылганың эргежок чүүлда деткээнинге үндүрүг дектээр;

— ажыл-агыйлыг болуур талазы-биле дөзүттө чоннарны камгалаарының дүшүттүг механишмин, ярыссинал белеткелинин болгаш биснин бедидеринин систематизаш, амылчын өг-бүлелерниң ортаинтерниң күүселеп чораашы олген инжилерниң, ыяш олбо чүрлерниң таарыштыр инжүүрининг байдалдарын, катап белеткеп турар үеде болгаш аян түр үеде амыл чок апарганда хандырып болуурунга магадылалын тургузар;

— чоннуң эвээш хандырылгалыг нөлөөнин эргеажыым камгалап, амыдыраарынга зиле эргежок чүүлдер-биле хандырарын магадылаар.

Өөрүүлүг ялыг бүүр төлевилелиниң дең эргелиг хөгжүлдезин болгаш амыдаан турарга дээш Компартия тургузар, оларның кайы бирээзин мурнады хөгжүлдүнүң **бойдус байдаатарын чөптүг ажыларын болгаш катап тургузары дээш,** кижиге таарыштыр хөлегеге удур туржуп турар бис.

Рынок харылзааларын неп-тередир талазы-биле практиктиг хемчегларни РСФСР-ниң Компартиязы деткиир. Ооң организациялары болдура бээрииге удур туржур. Рынок харылзааларын шуут-ла удуртур дивейн турар. Ынчалза-даа кризистен уштунуп үнериниң темпизи болгаш алызында чедишкинниг болуру коммунистерден база эвээш эвес хамаарылгалыг. Экономиктиг реформаның эргежок чугулазын болгаш ооң перспективаларын таныдыыр-лаарынга, рынокка удур шын эвес угаан көөр чорукту ажып эртеринге, ниитилелдиң бүгү кезээнде ханылап кире берген азырадыкчы хөөннерге удур демиселге бодунуң пропагандисчи күчүзүн партия ажыглаар болдап турар. (Альтернативтиг санал-оңаа мынчаар төнген).

Будурулгеде, улусчуг эргече-чагырга болгаш ажылагыйны эргелеп башкарарының органнарында ажылдап турар коммунистерниң инициативтиг белеткелиге РСФСР-ниң Компартиязы ажыг төлевилелдиң (социал-экономиктиг шилчилгелер) ажыл-ажыттынарын дамчыштаар, тарааччыннарны эртеминиктерни камгалаарынга, бүгү ажыг-дүлүүлерни ажыглаарынга, ынаажыдыышкынны болдурбазынга, ынчангаш бүгү коммунистерниң хөй-нинтинин чедип алыры — ынаа сорулгаавыс дээш санап турар бис. Кадыг чергелеттинмейлеп, электрификациялыг болгаш автомобиль ортаинтерниң тудуушкунуң улуг-дузалаа күүрүне болдуна алган турар үезинде.

Бистиң төлевилелдиң хей хевирлии дээш, бодуруктуг коммунистерниң ынаажыдыышкынын тараачыннар болгаш интеллигенцияның төлевилелдерин хей-нинтинин экспертизазын тургузары дээш туржуп турар бис.

Чернобыльдың айыыл-хазавының Брянск, Калуга, Орел, Рязань, Смоленск, Тула, Курск, Липецк, Белгород, Воронеж болгаш өскө-даа областарда **уржуктарын** узуттаарының, тараачыннарның, интеллигенцияның, шериг албанныгларның, херээжениериниң, аныяктарның, хоочуннарның туруштарын, бодалдарын канчаар көрүп турарын көренип көрбүшаан, оон утка-шынарын байлакшыдары болгаш ол саналдарны барымдаалап, РСФСР-ниң Компартиязының Тургузукчу съездизиниң ийиги уе-чадазынга чугаалажып көрүп иегеттинип турар.

Саналлаттының турар бо төлевилелди РСФСР-ниң Компартиязының ТК-зының кежигүннериниң хуралынга колдуунда деткээн.

РСФСР-НИҢ КОМПАРТИЯЗЫНЫҢ ТК-ЗЫ

КУЛЬТУРА, ЭРТЕМ, УЛУС ӨӨРЕДИЛГЕЗИНИҢ ТАЛАЗЫ-БИЛЕ

РСФСР-ниң бүгү-ле хамаатыларының эрге-ажыктарын **культураны көдүрери,** чоңуң мөгү шынар байдалының дугайында, республиканың угаан-бодал күүзүүн сайгарарының дугайында сатыы салыры **РСФСР-ниң Компартиязының политиказын угланыышкынары болур.**

Партия организациялары Россия Федерациязының бүгү-ле улустарының бот-тускайлаң, көй национал культураларын, үдүрү чаагайлаашкынын хөлегеелеринге, төөгүнүң болгаш культураның тураскаалдыг камгалал эртелдеринге болгаш катап тургузарынга, ном сөлүн үндүрер ажылды кадбырыкшыга болуу дээш бүгү-ле чүүлдерни кылыр.

Бистер экологиялыг хоорайлуг-дулгазын үндезинин-биле эде чаартыры, бойдус ажыглалының экономиктиг механизмин шилчилгеге киржиргени, ажыл-агыйтехниктиг төлевилелдерниң хей-нинтин экспертизазын тургузары дээш туржуп турар бис.

Чернобыльдың айыыл-хазавының Брянск, Калуга, Орел, Рязань, Смоленск, Тула, Курск, Липецк, Белгород, Воронеж болгаш өскө-даа областарда **уржуктарын** узуттаарының, тараачыннарның, интеллигенцияның, шериг албанныгларның, херээжениериниң, аныяктарның, хоочуннарның туруштарын, бодалдарын канчаар көрүп турарын көренип көрбүшаан, оон утка-шынарын байлакшыдары болгаш ол саналдарны барымдаалап, РСФСР-ниң Компартиязының Тургузукчу съездизиниң ийиги уе-чадазынга чугаалажып көрүп иегеттинип турар.

Саналлаттының турар бо төлевилелди РСФСР-ниң Компартиязының ТК-зының кежигүннериниң хуралынга колдуунда деткээн.

РСФСР-НИҢ КОМПАРТИЯЗЫНЫҢ ТК-ЗЫ

ТӨЛЕВИЛЕЛ

РСФСР-НИҢ КОМПАРТИЯЗЫНЫҢ АЖЫЛ-ХЕРЕКТЕРИНИҢ ПРОГРАММАЗЫ

Россия Совет Федеративтиг Социалистиг Республиканың Коммунистиг партиязы ак парын байдалдарда тургустунуп турар. Республика, бүгү чүрт-биле бир дөмей, чагырыш-дужаар-биле-рөлдүг. Ынчалза-даа республиканың кратчы системазының хей чылдарда тергинделивиниң тывыдыргазы экономиктиг, политиктиг болгаш угаан-бодалдың ханы кризинге таварыжып турар.

Ниитилелдиң революстуг чаартылгазы бам удур көрүлүмнер айтырыларга, мөңгүлеген чүүлдүүлериниң болгаш бергелериниң коңчуг дүрген чидигленнишкинниринге таварыжып турар. Ол чүүлдериниң дыка хей кезии ээде тургустунуушкунуң бодунуң чөрүүлгазының үезинде болдурган алдагдалдарының болгаш чаартыылгаларның түңнели болуур. Практиктиг дыка хей базымнар иртемге үндезилеттингеп программага даянган, чайгылчак, ээде тургустунуушкуннуң социалистиг утка-шынарын болгаш угланыышкынарын хөлегеге арттырып келген. Олче тыптып келген антисоциалистиг, антикоммунистиг кырыынга ол чедип алган

РСФСР-НИҢ КОМПАРТИЯЗЫНЫҢ АЖЫЛ-ХЕРЕКТЕРИНИҢ ПРОГРАММАЗЫ

(Төнчүүг. Эгээи 2-ги арымда)

дуулар ла шаа-бээр сайыд салыры дээш тургыл турар. Шериг аймактарывыс бис.

НАЦИОНАЛ ПОЛИТИКА ТАЛАЗЫ-БИЛЕ

РСФСР-ниң Компартиязы чаа Эвилелиниң керектиг чорукчу үеде үүрген алырзыи бир дең санап турар. Хостуг болгаш дең эрелиг республикалар-ниң наттынымышкы дең санап **эки тура Эвилелиниң база ССРЭ-ниң чангыс аай бүдүн чоруун арттырарының идеязының талалакчылары бис дээрзин бадыткап тур бис,** дең эрелиг болган чайда талаларга ажыктыг болуруунга принципчиг республикалар аразынга дорт керээлерин чарыы ажыктыг дең санап турар бис.

РСФСР-ни хостуг улустарның бот-догуннаан федерациязы болдурар дээш коммунистер турүүн. **республика керээзиниң төлевилелии ажылдап кылырын бирги чергенниң сорулгазы хемчеглериг ниитилеп алыр, оныи чидиргилерин бүрүн** чедип алыр, ооң хемчеглинге улуг бүрүүг бодуныг бүрүне тургузуунуи хевирин бодуг баш миннии шилип ап шыдаар, а автономияларның эрелерии хөгүзүүлиг-биле кадарган бөстүг бөттүүлүшкүнүи алган болур учурлуг. Автономнуг республикалар болган округтар Россия Федерациязының бүрүн эрелиг субъектилерии боол турүүр учурлуг.

Эвилелиниң санныг улустарының салым чолу дээш, оларның амыдыралының үзеныл бозган тургузуунуң, ажыл-агыйлыг чорудулгазының, культуразының, дылының, чогаалының үнүшкү-биле бүрүнүң ажыктыг-биле, эрги турары РСФСР-ниң Компартиязының дүвүреңде турар Республиканың эрге-чагыргазының бодуг эрелиг органнарынга чедип алыр. Автономнуг республикаларның, край шаарның, областарның депутадтарының шаа-бээр бодуг-биле шилип алыр эрелиг-биле чедип кылыр болгай. Шынаа-ла, ынаа-эвес, бастай чүүлүн дорт чүүлээвээр аразынга шилдэ ыңдыг-даа ажыл-ижи-даа, ынаа-эвес,

КИРИП МООРЛА, «ХАЙЫРААН БОТ»

Тыва АССР-ниң Театр ажылдакчыларының шитиделиниң баштаар черинде, Виктор Кок-оол аттыг «Хүн дүлелдиң Демдээ» орденниг хөгжүм шин театрының директизының болгаш удус депутаттарының Өвүр райкөскомунуң культура килдизиниң планның бүгээр, суралгыг тыва шин «Хайыраан боттуң» түшкери Өвүрде эртикен. Оны шинниң бижиттинчизинден бээр 55 (1935) чыл болганынга база чаа эдерттүрүскенинга тураскаатканын. Ийиде, болуушкуннарның болган чери Торгалыгның культура килдизиниң эргелекчизи С. Адыгжы. Торгалыг кадаа Советтиг күүскөм даргазы В. Донгак, совхозта партком секретары М. Натпит, профсоюзилекомитединиң даргазы О. Тас дээш, кижи-ле-хей. Кедээ Культура бажыңының директору, ыраажы Вера Чымбалак өөрү-биле столга ак чемнерни салып, артист аалчыларны манаглаашып, дүвүреп турду. Дүвүреве арга чок! Түге дээрге В. Кок-оолдуң артхан чаңгыс чүүнү Т. Чымбалактың номин Верала болган. Улуг өгбези — бөөнин чогаалынга байырлалы ышкажыл. Чаа жаңы шилген улуг чоотка чаа маңаа сураглыг сыгыттым, шулукту Кызыл-оол Санчыга тураскаатканга республиканың масштабтыг байырлалдың чедишкинниг эрткенин чугаалажып турду.

Уткулганың шагы. Сагыышкан ышкаш чазык чаагай үжүражыышкынар. Аккек кадактарда ак чемнин тутканы кыстар ак «Волгадан» үнүп олурган, ак баштыг өгбеде бардылар. Ол — «Хайыраан боттуң» баштайгы хевиринче чоокшулаштыр чаа тургускан режиссёру — РСФСР-ниң болгаш Тыва АССР-ниң улустуң артизи, Тыванның күүнче шаңналының лауреады М. Мунзук. Уткулганың кыска минуталарында кинокамералар даргажап, радио база тележурналистер интервьюларны алгылап четтиргилекен. Шиин байырлалы кычаар эгелеңи.

Аалчылар болгаш артистер Торгалыг сууда улустуң чогаалчызы С. Сарыг-оол аттыг чечен чогаал музейинде киргенинге соонда, шиидеп болуушкуннуң болган чери Үстүү Дүрүтке чоруптанынар. Дүрүг баарында хевис ышкаш погаан шыкка артистер Кара-Тайдың малчынары-биле ужуражып, кинжежиттерни тыртыргылаан. Шаалаашкаш. Торгалыгның кадыр даглары, аллыы, үстүү болгаш ортаа дүрүгларының чалымнары олча хүн удавас үнер «Хайыраан бот» деп телефильм шинниң пленкаларында мөңгежип киргилээн. Ол ышкаш хоонуң чүрттакчылар Э. Кенден, М. Балдорику олардың сактыышкынын илередип, «Хайыраан боттуң» түшкери Өвүрде эртикенин, ооң соонда Шиинге авторлуг төрээлер, улус надылыглар четкилеп келгенга артистерниң харыысалгазы удам күштедиргенин. М. Мунзук хевирлеп «Хайыраан боттуң» канчаар бижиттингенин, драматург В. Кок-оолдуң, режиссёр И. Исполневтиң, композитор Н. Рушевтиң, композитор Аксеновтуң дугайында сактыышкынын көрүүчүдерге сонуургаткан. Ол ышкаш М. Мунзук шиинде бо удаада тургустунганын, ону телефильм-шин кылдыр тыртыргынын чугаалаан. А режиссёру — Тыва АССР-ниң алдарлыг артизи Х. Шилиин-оол үк шинни тургузарынга торгалыгжыларның боттуг дузалыг демдеглээн.

Көрүкчүлер шиинге ап кичеенеглиг болгаш улуг сонуургал-биле хүлээп алганнар. Шиң соонда режиссёрларга болгаш артистерге дириг чечектерни түдүүгүлээн. Сүүлда хөрөнгенер чаңгыланның дартазы Р. Мартна «Хайыраан боттуң» эрги хевири-биле катап тургускаңы чеднишкинниг болганын демдеглевишаан, үк коллективке диплом бижиктиг тывыскан. Өөрүп четтиришкинниң байырлыг минутазында Дус-Даг аттыг чечен чогаал каттыжыышкынының киржикчизи кыс З. Күскел-оол «Хайыраан боттуң» кол аадыры Карага тураскаатканын шүлүүн номчаашаа, кол ролдүн күүседикчизи, аныяк артист Р. Доржуга шүлүктүн сөзүн тураскаал кылдыр берген.

«Бистиң чаа ажылывыстың түңнели торгалыгжылардан хамаарыжыр деп бодап чорудувус. Бир-тээ, силер эки хүлээп алган болганыңарда, күзелиңизе күүсеттинген-дир» деп, состер-биле М. Мунзук нежелеп хаттаан.

Аалчылар болгаш артистер Торгалыг сууда улустуң чогаалчызы С. Сарыг-оол аттыг чечен чогаал музейинде киргенинге соонда, шиидеп болуушкуннуң болган чери Үстүү Дүрүтке чоруптанынар. Дүрүг баарында хевис ышкаш погаан шыкка артистер Кара-Тайдың малчынары-биле ужуражып, кинжежиттерни тыртыргылаан. Шаалаашкаш. Торгалыгның кадыр даглары, аллыы, үстүү болгаш ортаа дүрүгларының чалымнары олча хүн удавас үнер «Хайыраан бот» деп телефильм-шин кылдыр тыртыргынын чугаалаан. А режиссёру — Тыва АССР-ниң алдарлыг артизи Х. Шилиин-оол үк шинни тургузарынга торгалыгжыларның боттуг дузалыг демдеглээн.

Көрүкчүлер шиинге ап кичеенеглиг болгаш улуг сонуургал-биле хүлээп алганнар. Шиң соонда режиссёрларга болгаш артистерге дириг чечектерни түдүүгүлээн. Сүүлда хөрөнгенер чаңгыланның дартазы Р. Мартна «Хайыраан боттуң» эрги хевири-биле катап тургускаңы чеднишкинниг болганын демдеглевишаан, үк коллективке диплом бижиктиг тывыскан. Өөрүп четтиришкинниң байырлыг минутазында Дус-Даг аттыг чечен чогаал каттыжыышкынының киржикчизи кыс З. Күскел-оол «Хайыраан боттуң» кол аадыры Карага тураскаатканын шүлүүн номчаашаа, кол ролдүн күүседикчизи, аныяк артист Р. Доржуга шүлүктүн сөзүн тураскаал кылдыр берген.

«Бистиң чаа ажылывыстың түңнели торгалыгжылардан хамаарыжыр деп бодап чорудувус. Бир-тээ, силер эки хүлээп алган болганыңарда, күзелиңизе күүсеттинген-дир» деп, состер-биле М. Мунзук нежелеп хаттаан.

Даартазында байырлал чаа чок, бачым аныяк-биле удамчылаан. Баранын халаажы Ооржак Чыргал-оол аттыг чечен чогаал музейинде киргенинге соонда, шиидеп болуушкуннуң болган чери Үстүү Дүрүтке чоруптанынар. Дүрүг баарында хевис ышкаш погаан шыкка артистер Кара-Тайдың малчынары-биле ужуражып, кинжежиттерни тыртыргылаан. Шаалаашкаш. Торгалыгның кадыр даглары, аллыы, үстүү болгаш ортаа дүрүгларының чалымнары олча хүн удавас үнер «Хайыраан боттуң» түшкери Өвүрде эртикенин, ооң соонда, шиидеп болуушкуннуң болган чери Үстүү Дүрүтке чоруптанынар. Дүрүг баарында хевис ышкаш погаан шыкка артистер Кара-Тайдың малчынары-биле ужуражып, кинжежиттерни тыртыргылаан. Шаалаашкаш. Торгалыгның кадыр даглары, аллыы, үстүү болгаш ортаа дүрүгларының чалымнары олча хүн удавас үнер «Хайыраан бот» деп телефильм-шин кылдыр тыртыргынын чугаалаан. А режиссёру — Тыва АССР-ниң алдарлыг артизи Х. Шилиин-оол үк шинни тургузарынга торгалыгжыларның боттуг дузалыг демдеглээн.

Көрүкчүлер шиинге ап кичеенеглиг болгаш улуг сонуургал-биле хүлээп алганнар. Шиң соонда режиссёрларга болгаш артистерге дириг чечектерни түдүүгүлээн. Сүүлда хөрөнгенер чаңгыланның дартазы Р. Мартна «Хайыраан боттуң» эрги хевири-биле катап тургускаңы чеднишкинниг болганын демдеглевишаан, үк коллективке диплом бижиктиг тывыскан. Өөрүп четтиришкинниң байырлыг минутазында Дус-Даг аттыг чечен чогаал каттыжыышкынының киржикчизи кыс З. Күскел-оол «Хайыраан боттуң» кол аадыры Карага тураскаатканын шүлүүн номчаашаа, кол ролдүн күүседикчизи, аныяк артист Р. Доржуга шүлүктүн сөзүн тураскаал кылдыр берген.

«Бистиң чаа ажылывыстың түңнели торгалыгжылардан хамаарыжыр деп бодап чорудувус. Бир-тээ, силер эки хүлээп алган болганыңарда, күзелиңизе күүсеттинген-дир»

Владимир СЕРЕН-ООЛ.
Театрның чогаал кезээ-ниң эргелекчиниң.

Чаагай чаңчылдар дугайы

АВАМ ЧАГЫГЛАРЫ

Аңдан карыы аяк дүшкеш, ам ма дыка үзээ кирдим дээ бишкаш! Үе-шилиин дээш үзээ бодалгамы оттурук, ортаан оруумга чаяа чоруптуре маннар, керек-балгыл чүүлдеримни аңгы аяктың сайгага бичии дээ бүрээ дактыдып, кыдыг бодал мелеп тыштып келди. Моорүүзүн түгээ-ле, үе шаг, бодуу, оюм идегелде ышкы төрээлээ-даа ырлаттыг таваржыр-ла болаш. Чогум на бойдустуң чайгаар бүтүмен хөрүлүүзүн бүтээр ергиледи-лиг чүүлер ышкы турар.

Амгы үеде бис үлүг назыдыг ышкыжыр, ада-өгбелеривистен чүүл билбес ай. Ирги тыва улустуң кандыг чаңчылдарынга ынакшаттынгаш чыдырын сактып бисингеринде?

Мээң аваам 1904 чылда төрүттүнгеш, ам чараан болза 86 чашты. Чүвениң үстүнде ыңгыр көрүп билип келгеримге, бистиң өгбелеривис, ындыг-ла хей эвес, аваам 4 уруглары-биле, бичии кара өглүг, шай суднуге ой саанныг, чаңгыс күзүнүүт болгаш. Тос Хем бажыңын Берт-Даг сумузунуң Хем-Аксы деп черге кыштаар, чайын Шуурмактың көнтүг шыктыг өймактарынче эрги артган чонну бүлүмге кежүп ажа бээр, мөңгээр чүрттээ. Чараан. Аваам чок болганда кара чаңмандат аңаамчилеп, чаңчылдарын көрүп, ыңдыг бүүр дээш өөренгеш ыңаа.

Чайгаргап көнерги аваам улуг байырлаң болгаш чыдылыг аажы-төлүн чедип алган. Ынчангаш оскелерге ынакшаттынгаш аңгылаш-даа бөрүнүң-биле ужуражып, ыңаа-биле чугаалажып, ынчангаш ам-даа ыңаа

Бүгү чурттарның пролетарийлери, каттыжыңар!

ШЫН

РСФСР-ниң Компартиязының Тыва республика комитединиң, Тыва АССР-ниң Дээди Совединиң болгаш Министрлер Чөвүлелиниң органы

1990 чыл
август
24
пятница
№ 193 (14393)

РСФСР-ниң Компартиязының Тыва республика комитединиң пленуму

ЧОН ОРТУЗУНГА ПРОПАГАНДИСЧИ БОЛГАШ ОРГАНИЗАСТЫГ АЖЫЛДЫ БЕДИК ДЕҢНЕЛГЕ ЧОРУДАР

Эш Г. Ч. Ширшинниң түңнел чугаазы

Ниитилелдиң амыдыралын улам ыдап чаартырыкшыл, чоңгуу амыдырал дээнелин бедидеринде ортегажыынга дүүлүтүр партияның авангардчы ролүн хандырары СЭКП-ниң XXVIII съездизиниң кичээнгейинин төвүнге турган. Ону чедип алырынга ажылчын ангы-биле, тараалыкчылар, интеллигенция биле харылааны быжыглаары эң-не эргежок чугула. Ону кылбас болзувусса, ниитилелге бодунуң туружун партияның быжыглаары дыка берге болур. Күш-ажыл кижилериниң эрге-ажыктарын партия амгы үеде чүге-не илергейлөр эвес, харын ол эрге-ажыктарны камгалаар, амыдыралдың хүн бүрүде эң чугула айтырыгларын, кижилерниң амыдыралының социал-экономиктиг айтырыгларын шинтпирлөөр ужурлуг. Кижилерге эң-не чоок болур, оларның-биле сырый харылаалыг болур, массаларның ортузунга, аразынга сиңнигип кирген турар ужурлуг. Ол дээрге эң-не онза чугула ужур-дузалыг. Партияның туруштарын, оон авторитедин быжыглаар дээш амгы үеде шинтпирлиг демисежир, улуг ажылды чорудар херек.

Ынчаарга демисел принциалдыг болур ужурлуг. Партияга удур күштер болгаш үзел-бодалдар тыптып келген. Ниитилел чорудулгаларынга, оларны үнелеп көөрүнге еске утпаныышкынарны, еске шимчешкиннерни мурнаан турар ужурлуг бис. Партия бодуунуң ажылының хевирлерин болгаш арга-методтарын эде тургускушаан, бо бүгүнү болур-чогуурулуг-биле көөр ужурлуг. Кижилер бүүрел, идегээр кылдыр чоннуң эрге-ажыктарын бармдаалаан чогумчалыг, тургузукчу программаларны, планнарны, шинтпирлерни саналдаар болгаш оларны боттандырар дээш демисежир херек. Партия дээрге чоннуң эрге-ажыктарын, күш-ажыл кижилериниң эрге-ажыктарын камгадап турар күш дээрзин оон-биле тодаргай бадыткал көргүзер херек.

Партияның иштики демократизиниң хөгүдериниче, партийжи массаларның эрге-чагыргазын бадыткаарыынче утланган эң чугула парма-чижектиг СЭКП-ниң чаа Уставында үндүлеп айтыкаын билир болгай силер. Бистин сорулгавыс — партия эге организацияларынче доктаамал кичээнгейни утландырары, оларның инициативазын болгаш идепкейлиг чоруун хөгжүдери болур. Партияның политиказын ажылдап кылырынга, пропагандаларынга болгаш амыдыралга боттандырарынга парторганизацияларны, бүгү коммунистерни киништирери болур. Боттарының парторганизацияларыга коммунистер ёзулуг ээлер болгаш турарын чедип алыр херек.

Мурнакчы, авторитеттиг кижилерни, хамыктың мурнунда ажылчынналарның, аныяктарның иштинден партияга хүлээп алырының айтырыгларын боттуу-биле көөр аргаларны тодаргайлаар талазы-биле парторганизацияларга дузалаар. Партияга киргеннерже кичээнгейлиг мөгеделеп болбас, оларның-биле доктаамал ужуражыр. оларның дутайында сагыш салыр, XXVIII съездиниң материалдарын, партия Уставын, партийжи эге-даа документилерин өөренип алыр дээш амгы үеде шинтпирлиг демисежир, улуг ажылды чорудар херек.

Күш-ажылчы коллективтерге партия эге организацияларының туруштарын сайгарлавышаан, чоннуң чүрттээн турар черлериниң аайы-биле салдарны күштелдирер ажылды черле үстүп болбес. Девискээрлериниң парторганизацияларын тургузар, оларның ажылдаарынга дузалаар.

Чаа байдалдарда Советтерге ажылдаарын ханызы. биле шинтпээдип алыр болгаш айтырыгларны оларны дамчыштыр шинтпирлөөр ужурлуг бис. Ону чедип алыр төлөөде, Советтерни деткиири, амыдыралдың бүгү-ле адырларынга бодунуң бүрүн эрге-чагыргазын олар долузу-биле бадыткаар кылдыр дузалаары эргежок чугула. Инициативчи чорукту партия комитеттери болгаш партия организациялары боттарынга чепсек кылдыр алыры эргежок чугула. Социал экономиктиг, угаан-бодал-культура айтырыгларын анализтөөр, бодунуң саналдарын көдүрүп, хоойлужудулга инициативаларын киирер. Ону партияның эге-даа, районнар, хоорэй-даа болгаш ниитилел-биле республика-даа организацияларының депчеленге кылыр.

Профсоюзтар болгаш комсомол-биле ажылдаарының арганы партия комитеттери болгаш партия организациялары чаартыр ужурлуг. Оларның-биле халыгаалардың дең эргелиг талаа ажылдажылгага, оларның сөөгүлдээлиг организарыга коммунистерниң идепкейлиг ажылдаарынга үндезилеп тургузар херек.

Ниитилел амыдыралының чаартылгазын, айтырыгларны боттуг шинтпирлөөрин деткип турар бүгү хөй-ниитиг организациялары болгаш шимчешкиннери-биле ажыл керекчи кады ажылдажылгага белен бис.

Эң кол сорулга чүл дээрге кем-херек үүлгедир чорукту уздуктаары. Оон өзүп турарындан, ол талазы-биле кошкан ажылывыстан республиканың ниитилел-политиктиг утаан-бодал, моорлыынар амыдыралында айтырыглар дыка хөй немежир турар. Бо чылдың арткен 7 айларында кем-херек үүлгедир чоруун эртжен чылдың бо үезинден бүгү албаннарның шутуму-биле 34.3 хуу, кеземче херээниң шутуму-биле —36,9 хуу оскен. Партия, күрүне органнарының алган хемчегленинің түңнелинде байдал бичии түгээртээн. Амдыызында чер албас-даа болза, кем-херек үүлгедишкинниң бичии кызыралыышкыны бар. Майга деңнээрге, июльда кеземче херээниң талазы-биле кем-херек үүлгедишкинни 25 хуу болгаш бүгү албанның шутуму-биле — 25.6 хуу кызырылган.

Ам сорулга чүл дээрге, ол кызырлыышкынны быжыглаары, ханыладыры, байдал моон соңгаар чидиглеримезин дээш бүгү хемчегленин алыры болур. Маңаа хамыктың мурнунда ерге-ээлиг ажылдаачылар эң-не, оларның-биле доктаамал ужурлуг. оларның дутайында сагыш салыр, XXVIII съездиниң материалдарын, партия Уставын, партийжи эге-даа документилерин өөренип алыр дээш амгы үеде шинтпирлиг демисежир, улуг ажылды чорудар херек.

Ажылында хөй четпестерлиг, чоннуң чөп шүүгүмчүлеп турары эрге-хоойлу камгалаар органнар үүлге боттары бо сорулганы күүседип күш четпес. Оларга дузалаар, оларны деткиир херек.

Кем-херек үүлгедир чоруктарның чылдагааны дыка хөй үүлдерден хамааржып турар. Ынчангаш хоойлу хажыдар чоруктун чылдагаанарынче кичээнгейни салыр херек. Дыка хөй кижилер, ылангыя өөрээш эвес аныяктар ажылдавайн турар. Күш-ажыл-күркомнуң медээзин ёзугаар алырга, бо хүннерде 2216 кижи ажылдавайн турар, оларның 1317-зи—18-тен 30 хар чедир назылыг. Амыдыралын эки айлап албаан, амыдыралда шын орук тыпсаан, социал камгалал негеттинип турар хамаатылар өөрээш эвес.

Аныяктарны ажылга киирер дугайында чугаа баш аскан, а чер-черлерге баргаш, бо чугула херекти ылап кылып турар кижи барык чок дээрзинге бүүрөөр сен. Ону шинтпирлөөрининң аргалары ам-даа тывабаан. Күш-ажылчы коллективтерни, Советтерни, партия, комсомол, хөрөженнар болгаш еске-даа организацияларыны, ода-нени ёзулуг хаара түтпаан. Бо айтырыгны долгандыр шупту шүүгажып-да турар бис, а түңнелдер чок. Аныяктарны ажылга киирер талазы-биле ажылды эң бижыг үндезинге тургузар херек. Ажылдаар черлерни немей тургузар херек. Олар дораан тургустуна бербес дээрзи билдингир. Ынчалзада хостуг черлер ам бензин бар-дыр. Ниитизи-биле республикада бо чылдың июль 1-нии байдалы-биле 1449 хостуг черлер бар, оон иштинде Кызыл хоорайда — 809. Оларны ажылдавайн турар кижилер-биле, тамыктың мурнунда аныяктар биле доктаамал ажылдаар, оларның өөредилгезин болгаш эде белетиээрин организастаар херек.

Амгы үеде бистер нарын айтырыг — национал-дар аразының ажыдыры тыпсып келген. Бистиң шүүлтүвүстү оон чидиглиниң турары дуңмөдип турар.

Болуп турар түүлдерге бистиң политиктиг үнелелгевис партияның республика комитединиң бюрозукчу материалдарында киргеп, ону солунналга парлаан. Сүмелериниң, биргы ээлчегиниң хемчегленинин планнарының төлевилелдеринде олче онза кичээнгейни уландырган. Аңгы-аңгы националдыг кижилериниң бот-боттарындан негелде кылып хомудажыр, бот-боттарын буруудадыр чорукту дарый чайладыр үе келген. Ону кижилер-биле ажылды күштелдирип, идеологиялы, тайылбыр. организакчы ажылды күштелдирип турбаш кылыр херек.

Кижилер аразында чөрүлдээлериниң. бактажыышкыпчарының ам-даа бар боон, уламчылап турары дээрге дыка хөй удурткучу амыдактылар. будурүлелериниң болгаш организацияларның удурткучулары националдар аразында харылаалаарының [illegible] сорулгаларын шинтпирлээрикирген.

Екатерина Ивановна Фроленко дужаттынган катты варенье кылдыр хайындырган, савалап турар. Ол оонбиле чергелештир 10 килограмм кат дужаалы апаанга 3 килограмм кетарга салып турарга-биле кат дужаатымды ыяк бүрүүге таарыштыр-биле турар. Кат чыыр, дүүлдөрөөге идепкейлиг киргеп турарлыгы шратыг апырлаган И. О. Куулар 278, Л. Т. Сюдар 149 килограмм ам-катты дужаалган. Д. Д. Ондар 40 килограмм кокатты база 184 килограмм тая кадын, С. И. Помазкин 135 килограмм инек-караан, хоорай чүрттакчыларынган Сергей Архиповский бо. Алексей Данзай 76. Чигжит оол Ондар 122 килограмм ам-катты тудругдага сеткан.

Чедишкиннер-биле черлештирир четпестиг дамгаларны түргүн. Мында пункутуга каттың хөй кирип турары-биле пайындыгаа вареньени савалаар доскаарлар чедиштейн турар.

Аныяр-тывыш ажылагайының директору Д. Т. Хайруалин бәш удур белеткел дужаатын чүрттакчыдан варенье савазыраан. Ол шын-каш хайындырган вареньени [illegible] чугула чугулаа ыт-даа аңгыга кат ажыы-төлээ турарына кат хаймыктырыкчы Екатерина Фроленко өнүүдан турар.

Арагачы ДОҢГАК.
Чөөн-Хемчик район.

ШАЛЫПЧЫЛАРДА

Кызылдың күш фабриказында Совет Эвилелиниң улустарының он ажыг национальдың төлээлекчилери найыралдыг, бир демниг ажылдап, чурттап турарлар. Бүдүрүлгениң дирекциязы, партия, профэвилел болгаш еске-даа хөй-ниитиг организациялары ажылчыннарның бүдүрүкчүлүг ажылдаарынга таарымчалыг байдалдарны тургузар дээш хемчегленни ап келген.

Фабрикада ийи магазин, столовая, буфет, эмнелге пункттуг, кыыл-булуң, дыштанылга ёраэли, душ, сауна-чунар-бажың, ясли-сад, спорт залы болгаш өскеда эргежок чугула түүлдер бар. Оон ачызында интернациональды коллективтиң бежингүннери бүгү-ле күжүн, бизнин, аргаларын бүдүрүлгениң социал-экономиктиг хөгүдезин дүргедилиринче, планныг онаалдаларын күүседиринче угландырган.

Шалыпчы күш-ажылдың ачызында күш фабриказы бо чылдың бирги чартыында күрүнеге дагаа чуургазы садарының планын 117.1 хуу күүсеткен болгаш бир бөлү дагаадан чүргө алырын ковудеткен. Ынчангаш республиканың социалистиг чарыжынга тиилекчи болуп үнелп шыпаткан. Чылдың ийиги чартыында күш-ажылчы темпизин олар кудулатпайн турар. Күш-ажылчы маргылдаанын мурнуку одуруунда дагаа ажаалыкчылары Тулуш Чечек, Шумова Вера, Хомушку Светлана, Долгакова Валентина, оператор Куулар Сергей болгаш өскелер-даа чоруп, бердинген планныг даалгаларны ак сеткилдиг күүседип келгеннер.

Күш фабриказы хүнде-ле оргумаа-биле 160—165 муң хире борбан дагаа чуургазын бүдүргеш, хереглекчилерже чорудуг. аъш-чем программазын боттандырар херекке бичии эвес үлүүн киирип турар. Коллектив дүүн 162 муң ажыг борбан дагаа чуургазын садыг, ниитизиниң чемненилгезинде организацияларынче үүдүүп чорукан. Бөгүн оон хөй дагаа чуургазын хереглекчилерге бээрин аваа турарлар, олар ону күүседип шыдаарлар.

БӨГҮН

ТУРГУЗУКЧУ КОНФЕРЕНЦИЯ

Агроүлетшүр эвилелиниң хураддаар залыпга ССРЭ-ниң Юристер эвилелиниң Тыва организациязының тургузукчу конференциязы бөгүн 10 шакта бодунуң ажылын эгелээр.

Организация иштики херектер органнарында, прокуратурада, судта, адвокатурада, бүдүрүлгелерде болгаш кооперативтерде ажылдап турар юристерни маттыштырар.

ССРЭ-ниң Юристер эвилелиниң Тыва организациязының мурнунда салдынган сорулгалар-ла хөй: эрге-хоойлу билиглерин пропагандалаары, юристерниң мергежилиг бедидери, оларның ажылының болгаш амыдыралының байдалын экижидери, корум-чурумну болгаш сагылга-чурумну быжыглаарының талазы-биле күш-ажылчы коллективтерге, хөй-ниитиг болгаш күрүне органнарынга эргежок чугула дузалаа көргүзери дээш оон-даа өске.

Амгы үеде юридиктиг әртемнер кандидады А. С. Ооржанка баштаткан комиссия ССРЭ-ниң Юристер эвилелиниң Уставын Тыва АССР-ниң байдалынга таарыштыр кылып турар.

ДААРТА

ШАҢНАЛЫ-ДАА ШЫЫРАК

Чыл санында-ла Кызылга кат-чимис болгаш ногаа культураларының делгелгезин эрттирери чаңчыл апарган. Шак мындыг хемчег республиканың садчыларынга болгаш огородчуларынга улуг өнекдомек болуп, оларның чаа хевирикиң культураларын өстүрүнге идиглиг болуп турар. Бо удаада мындыг делгелге даарта Октябрьская кудумчузунга эртер.

Тыва АССР-ниң Агроүлетшүр эвилелиниң тургускан шаңналарының хемчээли улуг. Көрүлде-конкурсека бирги черни шаңнал ужениге 200 рубль түвүгү акша ыяпкылы болгаш 1-ги черге-ниң дипломун тыпсыр, а өйнүн болгаш үшкү черлерни аалчыларже тус-тускунда 150 рубльдың база 2-ги черээнин дипломун, а бо шаңнал 100 рубльдың болгаш 3-зү черээнин дипломун тыпсыр. Сөөлүү шаңналды Тыва АССР-ниң Телевидение болгаш радио дамчыдыкка талазы-биле күрүне комитединиң тургузган.

Ук көрүлде-конкурсека выращивать күүсеткеннерниң саны хөй. Ол дутайын сактыышкын шинтилелдеринде болгаш профсоюзтар комитеттериниң дарганың адынга киирген бедидирилишкинчыларга эрчимдер турар.

ДҮҮН

АМДЫГААШТАН БЕЛЕТКЕНИР

Солуннар болгаш журналдар өртээ улгадыр дээрзинин дугайында медээ биске шагда-ла дыынаалы берген турган болгаш кандыг солуннуң азы журналдың өртээ чеже болур ирги деп айтырыг биске амыр-дыш бербейн турганын иннинир апаар бис. Манаан айтырыывыс дүүн шинтпирлеттине берген.

Төп солуннарның болгаш журналдарның өртээ ниитизи-биле бир түүлү чартык болгаш катап өскен. Бүгү-ле немелдинер сан-ын бүдүрүкчүлериниң, полиграфчыларның болгаш солун сеткүүлдүг чедирип, тарадып турар ыялаачыларның карманыче кире бээр. ССРЭ-ниң Харылаа министерствозу солуннарның болгаш журналдарның сайгарылгазындан алдынган ниитизиниң барык чартыындан хөйнү алыр деп кордап турар.

Башкыларның болгаш черле ынчаш аңаа бодүүн-даа пенчүчүларның хүндүткелин чаалап алган «Учительская газета» солуннуң өртээ 12 рубль 48 көпеен апарган. Ол бижээри өртөөже бодааргa, барык ийи катап хөй болуп турар.

Бистиң республика солуннары—«Шын», «Тувинская правда», «Тываның аныяктары», «Молодёжь Тувы», «Сылдысчыгаш» солуннарның өртээ чеже болуру амдыызында билдинмес. Оон билдинериңге чедир каш-ла хонук артаан. Ынчалза-даа олар база төп солуннар болгаш сеткүүлдер дег, бодунуң амгы өртээн ийи катап ажыр базар дээрзинге бичии-даа чигзиниг чок. Ынчангаш ынак солуннар, сеткүүлдеривисти чагыдарынга амдыгааштан белетеникивиссе оон.

ЧӨН ОРТУЗУНГА ПРОПАГАНДИСЧИ БОЛГАШ ОРГАНИЗАСТЫГ АЖЫЛДЫ БЕДИК ДЕҢНЕЛГЕ ЧОРУДАР

Эш Г. Ч. ШИРШИННИҢ түңнел чугаазы

Ниитилелдиң амыдыралын улам ыдап чаартырыкшыл, чоңгуу амыдырал дээнелин бедиделиринде ортегажыынга дүүлүтүр партияның авангардчы ролүн хандырары СЭКП-ниң XXVIII съездизиниң кичээнгейинин төвүнге турган. Ону чедип алырынга ажылчын ангы-биле, тараалыкчылар, интеллигенция биле харылааны быжыглаары эң-не эргежок чугула. Ону кылбас болзувусса, ниитилелге бодунуң туружун партияның быжыглаары дыка берге болур. Күш-ажыл кижилериниң эрге-ажыктарын партия амгы үеде чүге-не илергейлөр эвес, харын ол эрге-ажыктарны камгалаар, амыдыралдың хүн бүрүде эң чугула айтырыгларын, кижилерниң амыдыралының социал-экономиктиг айтырыгларын шинтпирлөөр ужурлуг. Кижилерге эң-не чоок болур, оларның-биле сырый харылаалыг болур, массаларның ортузунга, аразынга сиңнигип кирген турар ужурлуг. Ол дээрге эң-не онза чугула ужур-дузалыг. Партияның туруштарын, оон авторитедин быжыглаар дээш амгы үеде шинтпирлиг демисежир, улуг ажылды чорудар херек.

Ынчаарга демисел принциалдыг болур ужурлуг. Партияга удур күштер болгаш үзел-бодалдар тыптып келген. Ниитилел чорудулгаларынга, оларны үнелеп көөрүнге еске утпаныышкынарны, еске шимчешкиннерни мурнаан турар ужурлуг бис. Партия бодуунуң ажылының хевирлерин болгаш арга-методтарын эде тургускушаан, бо бүгүнү болур-чогуурулуг-биле көөр ужурлуг. Кижилер бүүрел, идегээр кылдыр чоннуң эрге-ажыктарын бармдаалаан чогумчалыг, тургузукчу программаларны, планнарны, шинтпирлерни саналдаар болгаш оларны боттандырар дээш демисежир херек. Партия дээрге чоннуң эрге-ажыктарын, күш-ажыл кижилериниң эрге-ажыктарын камгадап турар күш дээрзин оон-биле тодаргай бадыткал көргүзер херек.

Партияның иштики демократизиниң хөгүдериче, партийжи массаларның эрге-чагыргазын бадыткаарынче утланган эң чугула парма-чижектиг СЭКП-ниң чаа Уставында үндүлеп айтыкаын билир болгай силер. Бистиң сорулгавыс — партия эге организацияларынче доктаамал кичээнгейни утландырары, оларның инициативазын болгаш идепкейлиг чоруун хөгжүдери болур. Партияның политиказын ажылдап кылырынга, пропагандаларынга болгаш амыдыралга боттандырарынга парторганизацияларны, бүгү коммунистерни киништирери болур. Боттарының парторганизацияларыга коммунистер ёзулуг ээлер болгаш турарын чедип алыр херек.

Мурнакчы, авторитеттиг кижилерни, хамыктың мурнунда ажылчынналарның, аныяктарның иштинден партияга хүлээп алырының айтырыгларын боттуу-биле көөр аргаларны тодаргайлаар талазы-биле парторганизацияларга дузалаар. Партияга киргеннерже кичээнгейлиг мөгеделеп болбас, оларның-биле доктаамал ужуражыр. оларның дутайында сагыш салыр, XXVIII съездиниң материалдарын, партия Уставын, партийжи эге-даа документилерин өөренип алыр дээш амгы үеде шинтпирлиг демисежир, улуг ажылды чорудар херек.

Ажылында хөй четпестерлиг, чоннуң чөп шүүгүмчүлеп турары эрге-хоойлу камгалаар органнар үүлге боттары бо сорулганы күүседип күш четпес. Оларга дузалаар, оларны деткиир херек.

Кем-херек үүлгедир чоруктарның чылдагааны дыка хөй үүлдерден хамааржып турар. Ынчангаш хоойлу хажыдар чоруктун чылдагаанарынче кичээнгейни салыр херек. Дыка хөй кижилер, ылангыя өөрээш эвес аныяктар ажылдавайн турар. Күш-ажыл-күркомнуң медээзин ёзугаар алырга, бо хүннерде 2216 кижи ажылдавайн турар, оларның 1317-зи—18-тен 30 хар чедир назылыг. Амыдыралын эки айлап албаан, амыдыралда шын орук тыпсаан, социал камгалал негеттинип турар хамаатылар өөрээш эвес.

Аныяктарны ажылга киирер дугайында чугаа баш аскан, а чер-черлерге баргаш, бо чугула херекти ылап кылып турар кижи барык чок дээрзинге бүүрөөр сен. Ону шинтпирлөөрининң аргалары ам-даа тывабаан. Күш-ажылчы коллективтерни, Советтерни, партия, комсомол, хөрөженнар болгаш еске-даа организацияларыны, ода-нени ёзулуг хаара түтпаан. Бо айтырыгны долгандыр шупту шүүгажып-да турар бис, а түңнелдер чок. Аныяктарны ажылга киирер талазы-биле ажылды эң бижыг үндезинге тургузар херек. Ажылдаар черлерни немей тургузар херек. Олар дораан тургустуна бербес дээрзи билдингир. Ынчалзада хостуг черлер ам бензин бар-дыр. Ниитизи-биле республикада бо чылдың июль 1-нии байдалы-биле 1449 хостуг черлер бар, оон иштинде Кызыл хоорайда — 809. Оларны ажылдавайн турар кижилер-биле, тамыктың мурнунда аныяктар биле доктаамал ажылдаар, оларның өөредилгезин болгаш эде белетиээрин организастаар херек.

Амгы үеде бистер нарын айтырыг — национал-дар аразының ажыдыры тыпсып келген. Бистиң шүүлтүвүстү оон чидиглиниң турары дүүредип турар.

Болуп турар түүлдерге бистиң политиктиг үнелелгевис партияның республика комитединиң бюрозукчу материалдарында киргеп, ону солунналга парлаан. Сүмелериниң, биргы ээлчегиниң хемчегленинин планнарының төлевилелдеринде олче онза кичээнгейни уландырган. Аңгы-аңгы националдыг кижилериниң бот-боттарындан негелде кылып хомудажыр, бот-боттарын буруудадыр чорукту дарый чайладыр үе келген. Ону кижилер-биле ажылды күштелдирип, идеологиялы, тайылбыр. организакчы ажылды күштелдирип турбаш кылыр херек. Ийе, националисчи болташ шовинисчи чүдүүрүүшкүнар бар, кижилериниң бот-боттарындан аңгы башкаланыышкыны бар харын. Бир эвес чогуур ажылды кылбас болзувусса, ол түүлдер уламчылаар, хамыладыр, республиканың хөй-ниити-политиктиг амыдыралынга багай салдарлыг үүлгө чедирер. Оскелер бичии-даа эки түвө үүмес. Моңу шупту эки билгеп турар ужурлуг бис.

Бистиң Тывада болуп турар болуушкуннар дутайында [illegible] парлалгада, ыланныы, төп парлалгада түүлдерге хамаарыштыр хөй чугаа-соот үнүп турар. Ниитизи-биле олар республикада оперативтиг нарын байдалды, националдар аразында харылаалардың чидиглиниң ыяк илередип турар. Ынчалзажок, ажыы-биле чугаалаар херек, ол дугайын кижилер бижиндаа, чугаалап келип даа турардыр, ындыг чаңгыс талалыг, чамдыкта хөөредиглиг болгаш шынныг эвес түүлдер биске дуза катпайн, харыны-даа дүүмөсининг хемнеринин хевээр артырынга. бүүрөл чок байдалды тургузарынга салдар чедирип турар.

Ол бүгү түүлдерни бис сайгарып, партияның республика Комитединге чугаалажып көрдүвүс, ол талазы-биле материалды солуннарга парлаар. Ынчалзажок база катап демдеглээн, фактыларны хөөредирин, сагыш-сеткилдиг доюлдурары кижилерниң чоокшулаштырарының нарын херээнге биске дузалавайн турар.

Бөгүнгү пленумнуң индиринден бис бүгү ажылчы чонну — тываларны, орустарны, еске-даа нацияның кижилерни амыдыралчы айтырыгларны шинтпирлеп дээш каттыжаалыңар, демнежиилиңер, ангыланың башкаланыңар база бактажыңар сокседыңыңар, бот-боттарывысты хүндүлеп, бот-боттарывысты бүзүрежип көрээлиңер деп кыйгырып тур бис.

Бистиң экономикавыстың түүлүдүр шинтпирлөөр ужуруг чамдык эң муңгара айтырыгларынче сиңнигип кичээнгейлиг угланды-рар болдулум. Нацнал хөөрөйлөн болгаш райониктиг будүрүлгелериниң, организациялариның ажыы-дыыңче, күш-ажылды организастаарының айтырыгларынче, турдуларга, техтерге, фермаларга, хөйүнү коданнарга практиктиг ажыл-херектерже кичээнгейни дыка-ла көңкатпан бис дең түвөнү чугаалаар ужуруг мен. Бистиң ажылывыстың түңнелдеринге ол дыка-ла салдарлыг болгаш. Үлүгүр продукциядың будүрүлгези бо чылдың 7 айларында эртенги чылдың ол үезиниң хемнеринге, 3.5 хуу, ажыы-дем бараанарының будүрүлгези — 2.8, ыт садары — 3.5, сүт садары—10.2 хуу кызырылган. Капитал турдуда бүгү кол-кол көргүүлер эртжен чылдаазыынган дыка кудулаан. Күрүнүң капитал салымышкынарын шингээдип алганының хемчээли 12,2, тудуг-монтаж ажылдарының — 11.4, чүрттаар оран-бажыңны ажыглалга киирери —26.3 хуу кудулаан. Мурнундагы ажыл-агый харылаалары будулуп туруп берген, күш-ажылчы болгаш будүрүлгечи сагылга-чурум куду болуп артпышаан. Будүрүүшкүн хемчээлин кызырган чорук материалдыг адырда арыг орулга алырын аввэжкидиргө чедирген. Шак ындыг багай түңнелдер сөөлгү чылдарда биске черле тураанын анализ көргүзүп турар.

Ажыл-херектиң байдалын одип, күш-ажылчы [illegible] тивтериниң ажылын экижидип, практиктиг ажыл-херектерге кужениишкинни нөөнүүр херек. Чүрттаар оран-бажың, школа назыны четпес уруглар албан черлери, эмнелгелер, социал адырның еске-даа объектилерин тударының чыл программазын күүседиринге ооңа кичээнгейни углаар апаар. Тудугда салбыр бүрүлүүн ажылын контроль-га алыры, шын, материал-техниктиг курлавырларны эки мебельжастаары эргежок чугула. Ында Түвү Берглер бар болбаан ышкаар, оны кыска, ыдала тударыр бис. Ынчангаш кушаажылды организастаарында, бистиң ажыл-агыйывыстың ханыларынга таварышкыр. Чогумче мөңгүнгө бо талазы-биле үүлгө тыпсырга болгаш [illegible] [illegible] [illegible] ужурлуг бис. Хамыктың мурнунда чүгле ачылдыг сөөлө чогуурулуг бистиң [illegible] чедир [illegible] чедирер ажыл-херек, ол дугайын ниитизиниң [illegible] майы барган үүлдерни кол-лективтиг-биле сайгарып чугаалажып көрүп, санал-онаалдарны хостуг солуна тударга, шын, боттуг шинтпирлерни ажылдап кылыр ужурлуг бис.

(Пленумга саналдар 2-ги арынга).

ВАРЕНЬЕ – ҮНЕЛИГ ЧЕМ

Бистиң «Хемчик» аңныыр-тывыш ажыл-агыйы 3 тонна каттыг чыгаш, ону варенье кылдыр хайындырып белеткээр планныг.

Бо чылын кат чимнелиг дүүжүү дайын болган. Ынчангаш бо күннерде ажыл-агыйының варенье пайындырыр пунктузунда 1 тонна 661 килограмм кат дужаатынган.

Аңныыр-тывыш ажыл-агыйының пунктузунда 10 ажылчының ийиси буруут 100 килограмм кат дужаатын шилеткен. Оның-биле чергелештир 10 килограмм кат чыыллазында идепкейлиг киргеп турар.

Ынчаш дөзүлелгенге 1468 килограмм дужаат, 333 килограмм кокатты база, 184 килограмм тая кадын келген.

Биргеге каттар пайындырган варенье кылдыр районнуң төрөлгөкчилер комитединиң идеологиялыкчыларынга, райкомның чемненилгезинде, ресурстар аайы-биле чергелештирер, эмнелелдерде кат чыыллазында идепкейлиг киргеп турар.

Екатерина Ивановна Фроленко дужаатынган катты варенье кылдыр хайындырган, савалап турар. Ол оонбиле чергелештир 10 килограмм кат дужаатын шилеткен. 3 килограмм шегараа салып турарга-биле кат дужаатымды ыяк бүрүүге таарыштыр-биле турар. Кат чыыр, дүүлдөрөөге идепкейлиг киргеп турарлыгы шратыг апырлаган И. О. Куулар 278, Л. Т. Сюдар 149 килограмм ам-катты дужаалган. Д. Д. Ондар 40 килограмм кокатты база 184 килограмм тая кадын, С. И. Помазкин 135 килограмм инек-караан, хоорай чүрттакчыларынган Сергей Архиповский бо. Алексей Данзай 76. Чигжит оол Ондар 122 килограмм ам-катты тудругдага сеткен.

Чедишкиннер-биле черлештирир четпестиг дамгаларны түргүн. Мында пункутуга каттың хөй кирип турары-биле пайындыгаа варенье савалаар доскаарлар чедиштейн турар.

Аңныыр-тывыш ажыл-агыйының директору Д. Т. Хайруалин бәш удур белеткел дужаатын чүрттакчыдан варенье савазыраан. Ол шын-каш хайындырган варенье [illegible] чугула чугулаа ыт-даа аңгыга кат ажыы-төлээ турарына кат хаймыктырыкчы Екатерина Фроленко өнүүдан турар.

Арагачы ДОҢГАК.
Чөөн-Хемчик район.

ДЫННАДЫГ

**Бо чылдың август 25-не, субботада түн чарым-биле 20 шактан 21 шакка чедир телевизиеле [illegible] РСФСР-ниң КП [illegible] Тыва республика [illegible] [illegible] [illegible]

РСФСР-ниң Компартиязының Тыва республика комитединиң пленуму

ЧОН ОРТУЗУНГА ПРОПАГАНДИСЧИ БОЛГАШ ОРГАНИЗАСТЫГ АЖЫЛДЫ БЕДИК ДЕҢНЕЛГЕ ЧОРУДАР

Съезд [illegible] чедирбес, сандараашкын болур бе деп сагыскыраашкыны туралыг ол арткан, оон резолюция-дарын амыдыралга бүдүп-дыраарының аргаларын ы-ны-ызы-биле бодаар [illegible] деп, партия Улут-Хем район-номуунуң бирги секретары **В. С. Неделин** демдеглээн. Ону боттандырарының аргаларын [illegible] кончүт ажыттаан болганда, райком дилээшкинниг ажылдаар [illegible]. Коммунистер съездиниң материалдарын кошкак бялыр, үстүнден [illegible] малай орунтар. ынчангаш цех болгаш аге организацияларга семинарларны [illegible]. Эге организацияларның ургелерин калбартыр, [illegible] тиктиг ажылдан хоорук болбас, партийжи чүрүмну быжыглаар. [illegible] дугайында коммунист [illegible] харысалгазын бедидер дугайын ол чүгүлээлап айтыкан болгаш ону пленумуун [illegible] дыраарының аргаларын ы-ны-ызы-биле

Рынок

Идиг бериишкиннери болгаш магадылалдар

Рынокче шилчириниң чалак программазы ССРЭ-ниң Дээди Советиниң күскү сессиязынга чугаалажыры-биле киирер. Оон чугула ном иезээ — чүрттакчы чоннуң социал камгалалының хемчегларииң системазы. ССРЭ-ниң Күш-ажыл талазы-биле күркомтединиң оске-даа күрүне, эртем болгаш хөй-ниитти организацияларының-биле кады белетиккэн ук документтиниң төлевилелиниң дугайында чугаалап бээрии СЭТА-ның корреспондентизи ССРЭ-ниң Күш-ажыл болгаш социал айтырыглар талазы-биле күрүне комитединиң даргазы В. И. Щербаковтан дилээн. Ону моон адаанда парладывыс

— Владимир Иванович, бүгү чонга чугаалажыры биле киирген чүрттакчы чоннуң социал камгалалының концепциязының алыс ужурутказы чогум чүдел?

— Социал талазы-биле ёскүзаалалдың болбас дүмбей принцип бүгүлээр хүлээп алдынган, арааның дүүш-түрүнээри болгаш чаңгыс ынаттап ажыглаар хемчегларииң муриунда турган чыынды-зыында чүзү-биле ол ыдалырыл дие, ном-ла күрүе — арааның дүүш хөлбээлиг, экономиктиг, ёске-тоолуг-дуг болгаш социал магадылалдарны хооймукшудуп бы-жыглаан системаны тургустуурары болгаш оларны бот-тандырарының ажыглаан ажыллап кылырының көрдүнүп турары. Хамаатылар-ның бүгүдезин хаара тутпушкан, сонгап чыглаан системаны чүрттакчы чоннуң социал камгалалының хемчегларииң үндезинин-биле өскертир сорулгалыг ындыг механизмнин тургузары не-гетгинин турар.

Оон-биле чергелештир культуранның, күш-культура-лыкчылга комплекизинин болгаш еске-даа чамдык адырларның амылдакчы-ларының ажыл төлевирииниң хемчээлин ёёе көөрүн 1991 чылда доозары көрдүнүп турар. Бо талазы-биле доктаатты-ның тургустуунар таарифтиг ажыл төлевирииниң болгаш шылыкның эң бичө хемчээлдери, бот-оруга-чарылгалыг будурүлгелер-ниичиле деңнээрге, оон куду болбас ужурдур. Бо хемчег-лер болза, рынокче шилчи-рииниң мурииида чүрттүн үүле ажыл-агыныңын бүү-ле адырларында ажылдакчыларның күш-ажыл төлевирииниң деңнелин деңнештирер, ажылчын күшке ортек-үнеин боттуу-биле бедидер арганы бээр, ол чорук экономика болгаш социал талазы-биле шыгыы ур-жуктарлыг болур. Ёске талазында, ажылчын күшке ортек-үнеин бедидеринге херег-лелдиг ниитилел фондузунуң күүселээ-биле пенсиялар, пособиелер, стипендиялар болгаш оске-даа социал төлегларге хевирлиг кылдыр материалдыг дорт деткимчени оларга киргүзер.

— Күрүне киижиге кол кандыг магадылалдарны тыбыскан турарыл?

— Хамаатылар муруунда ажыл-даавыр ёртээл болур. Рынок экономиказынга шилчиири-биле, күш-ажыл рыногунуң хөгжүүрү-биле ажыл-биле хандыртылага күрүне магадылалдары чаа чүрүттүнгээр, ылгаар. Ол чорук хамыктың мурииида ажыл-биле хандыртылганың ко-нституциязының ко-рофоссиональ-ла-биле тыбыскылаттынар. Хөлүг чүрттүлериниң до-гыш-биле шилчиир чорук 35-40 хире миллион киижиниң ажылга тургузарының айтырыгы көдүрүп кээп болур. Оон-биле чергелештир оларның үштүң бир кезии ажылдаар чаа черни дораан-на тып алыры берге болур чадавас. Ол бүгү рынокче үеже-чида аайы-биле шилчиринир негеп турар, оон-биле чергелештир күштерни ыяк эде белүктээри база негеттинер. Чыылгаларрге, будурүлгелер-ниичиле деңнээрге, оон куду болбас ужурдур. Бо хемчег-лер болза, рынокче шилчи-рииниң мурииида чүрттүн сонгу болгаш чөөн регионнарында ажылдаар хөстүг чер-ниин специалистер-биле четчеп-лээри чугула. Чүрттакчы чоннуң ажылга тургузарының ажыглаттынмаан эң чугула курлавыры — бичии-бичии бүдүрүлгелериң четкиндиг хөгжүдери, бажыңга болгаш еске-даа чергелерге ажылдаарыынче хаара тудар. Оон-биле кады ниитилелге эргежок чугула мергежилдиг оперативтиг ёзу-биле чедип алзын дээш хөстелыг ажылдакчыларның чамдык кезиин катап ооредиргээ көрдүнүп турар.

Бо сорулгаларның күүселдеги ажыл-биле хандырылганың күрүне ажыктың саалыг болуг чаа үндезинге организастаавын негеп турар, ол албан чери чугле ажылдаар чергелерни дилээри болгаш ажылга тургузары-биле кыыгаарланмас, харын-даа дөвискээрде чоннуң ажыл-биле хандырылганың чо-рилуглаалы үүлап башкарар, кадрларның белетнелин болгаш билиндеринде ылаа. Бүгүнү социалистиг ёзулелдиг рыноктуг хөгжүмчүшкүнге ажыктың талазы-биле шин-ги күрүне көдүрүлгелериниң ка-магадылалдың боттандыпар.

Ажылды шин чоннуң организастаар болгаш чер-чев органнары боттарының массалыы-биле ажыл чок болуп чорук биске болбас.

— Күш-ажылчы харылзаалар талазы-биле күрүне магадылаллары оон-биле кыыгаарлаттынмас-ла боор але?

Шиинмайн кашаар болгаш, тей ёзу-биле өскерилип байдалдарга кө-ледип тодуруска ажыктың

— А бо байдалдарда чүрттакчы чоннуң социал талазы-биле кошкак болуктерин камгалазарын канчаар хандырарыл?

— Хереглелдиг ниитилел фондузунуң тургустунарын болгаш оны хуваарын чаа ёзу-биле көөр чорук эң башкы-ла алгаңы — чүрттакчы чоннуң күш-ажыл кылын шыдавас болгаш чедиимес хандырылгалыг не-гетгинин деткимче көрүгүлүг хандыр арганы бээр. Рынок харылзаалганың кадыг-дошкун байдалдарында ук деткимче көрүгүзериниң хевирлери янзы-бүрү болур дээрээ баш удур билдиинип турар. Амша ду-залажыгызын болгаш нату-ралдыг берииниинериниң бирги эвелгеге хөй үрүглар-лыг, аныяк, четче эвес ог-булелер, сургуул аныяктар, инвалидтер, пенсионерлер, чаңгыс сос-биле, чөптүг чыл-дагаанныг ужурудан болуп кээр күш-ажылы-биле амы-тырал-чүрттүлгазының чо-гуур деңнелин түдүп шыдавас шинектиг бүгү-ле киижилер алыр.

Ынчангаш хереглелдиг ниитилел фондузунуң кусе-ли-биле күрүне чүрттакчы чоннуң социал талазы-биле кошкак кезектерге материалдыг деткимче көргүзериниң магадылалдың хандырар. Оларга ажыктыг болуп ыыт-лыр бюджеттиң акша-хо-рекгизинии катап хуваалдазы иперекейлиг чорук турар.

— Сөөлүг айтырыг. Сиңерниң адаанывар социал магадылалдарны боттандырарының аргазы кандыгыл?

— Төптүн ролюн чаа ёзу-биле угаан көрүп турарын эвилелдешкен республика-ларының түскай догуннааш кыныы бижыглаарын чер-чер Советтериниң аргелерии-ниң калбарыышкынын ба-рымдаалавышаан. чоннуң социал камгалалының чан-гыс ааң-сеткилиниң, регионал, чер-чер социал камгалалының ини-тигавилел, регионал, чер-чер организацияларының ажыктың ажыл-агыны коллективтериниң эрге-хүдээлгелериң тодаг-гай ангылаарын концепция-да санаалдаан. Социал ажыы-га күрүне магадылалдарын-ның эң эвилел хемчээл-дерии тургузары бо тава-рыдгата ниити аянгел деп-ниинге хевирлиг ынтар бот-

[illegible] ажыктың талазы-биле ин-ги күрүне көдүрүлгелериниң ка-магадылалдың боттандырар.

С. БЫХЫН.

КИЖИ БОЛГАШ ХООЙЛУ

ЧӨПШЭЭРЕШПЕС УЖУРУМ ОЛ

Сөөлгү үеде республиканың девискээриинде мал оорлаар, азы малды оорлап мунар чоруктар нескүзү-биле көвүдээн. Байдалдың парыызап бар чыдарынга дүвүрээн ажыл-ишчи чон боттарының депутаттарын дамчыштыр мал оорлаар чорук дээш харымсалганы күштелдирер, ынаа оорлап мунар чорук-ту болдурбазының талазы-биле кеземче харыылгалының тургузар дугайында айтырыгны Тыва АССР-ниң Дээди Советиниң ээлчег чок ийиги сессиязынга киичээнгейге киирген тургай.

Ук айтырыгга хамзарыштыр Тыва АССР-ниң иелиҥ министри Ю. Т. Сталоолдуң бодалы кандыгыл дээрзин оон айтырган бис.

— Тыва АССР-ниң девискээриинде мал оорлаар чорук дугайында айтырыгның малы-биле чедиҥ билир мен. Ынчалза-даа мал оорлаар чорук дээ түгүлү чүүлү киирер. Ооредиҥ чүгула ёзээ-ниҥ саналы турар мен. РСФСР-ниҥ күштүг болуп турар Кеземче кодекизинде ол кижиге чүүл чок. Ынаа-ны-даа бо, ол бүгү үүтүндүрээн дээ болбас, чүге дизе үүтүнүлгелиг киирии турарыыс оорга ёзулээн турар объект (мал) эт-хөреңгиниҥ ээзи-биле. Ынаа-ны-даа киирии турар. Ынаыг та-ҥарза, мал оорлаашкыны ёзулээн эт-хөреңгиниҥ оорлаашкыны-биле бир дөмей. РСФСР-ниҥ Кеземче кодекизинде карган-ниҥ чүүлдерге онаажыр. Бир эвес ол күрүне болган хөй-ниитти малының оорлаашкыны болза, РСФСР-ниҥ ИК-ниҥ 80 чүүлүнде онаажыр, а бир эвес үүт мал оорлаашкыны болза, 144 чүүлге. Айыттынган чүүлдерде көрдүнген санкциялар чиик эвес. Чиигээрге, ИК-ниҥ 89 чүүлүҥүн талазы-биле 1 кезээ — 3 чыл чедир хоспталгазын назын шиидер, 2 кезээ — ончу-хөреңгизиин хавырбышаан, 6 чыл чедир шиидип болур. 3 кезээ—бүүрүүлүг иижиин 3 чылдан 8 чыл чедир хоспталгазын назын шиидип болур. 4 кезээ — ончу-хөреңгизиин хавырбышаан, 5-тен 15 чыл чедир шиидип болур. Уптээшкин азы дээрбеэшкин аргазы-биле ыыгаа сорлаашкын таварыгларында санкцияларның хемчээли оон-даа улуг дээрзин айтырыг артык эвес.

Кеземче кодекизинде күштүг болуп турар чүүлдерниҥ дээштиг эвес ажыглаттынын турарының дугайында чугаалаашкынга-биле ИК-не түскай чүүлдү киирериниҥ дугайында чугаа үнмес ужурлуг. Оон ынаа-ны-даа нормалы ажыглаачы киирерде оны үр үениҥ иштинде аныядаа ыыгыр, сайгарар аргаар.

Малды оорлап мунганы дээш кезээмче харыылгалыын киирер чүве болза, от бүгү хүү азы курүне ёзулээн чоруктар-биле демиселдер ажыы кошкадыр болур. Чүге? Оор чорук дээш харыысалга малды оорлап мунганының болгаашкы, ынаа кагай ыыгыы болуру ажыглаашкы. Кеземче кодекизинге малды оорлап мунганы дээш харыысалганы онаар чүүлдү киирер чүве болза, Сайдал таалын наҥыыдар, мал оорлаачыларының хөй үешкү-ражан олуруглары түүни турда, оозар боттарының оюулуг оор кылып сонургаары боттарының муриунга салбаашкын шынтыдарын ыыгыдар аргаар. Шак мындыг байдал-биле кезээмче болгаш суд органнары РСФСР-ниҥ Кеземче кодекизинде 212 чүүлүн ажыглап тура таварыыш турар. Ук чүүл транспорт аймаан оорлап мунганы кылдыр таныылыктаттынар. Мен бодаарымга, кем-херек үүлгедиҥ-шилерге шак мындыг оде талыыр черии алгытпаан ажыы-чон хире. Эрге теориязы болгаш суд практиказында алыр чүве болза, кажан оор иижи бодунга шиҥээдип алган эт-хөреңгиниҥ бодунуң кузели-биле ажыглап болур апарган үеде. оор чорукту төнген түүнелдиг кылдыр көөр. Бир эвес таҥныылдың чогум ажыглап алгаш, на-жаадан аътты үндүрүп, эзертээш, ховуже чорупкан таварылгада, ону оор чорук кылдыр көөр.

Шак мындыг барымдаалар-га үндезилээш, малды оорлаашкы аны оорлап мунганы дээш түскай чүүлдер үн-дүрер дээр хөөннерге удур болуп турарым бо.

Төөгүнүҥ арыннарындан

ХАЛХА ДҮРҮМНЕРИ-БИЛЕ ТАНЫЖЫЛГА

Тываны чагырып турган Маньчжур хаанның дүжеринге азы 1912 чылга чедир, оон улаштыр 1923 чылга чедир Тываның девискээринге амыглаттынын турган Халха дүрүмнер-биле таныжары ажок солун. Ол дээрге 1709 чылдың июль 28-те Халха Моолга хамаарыкып турган үш кожуунун чыыжынга хүлээп алдынган шүүлүг 187 чүүлдүг хоойлуулардан эгелээш. 1716, 1726, 1728, 1729, 1736, 1746, 1754 болгаш 1770 чылдарда хүлээп алдынган янзы-бүрү хоойлулар чыындызы-дыр. Ук дүрүм чүүлдери мурнунда 1620, 1640, 1678 болгаш 1698 чылдарда хүлээп алдынган удур шаажылалдарда көрдүмген дүрүм чүүлдериниге үндезилеттингени илдең.

Үш кожуунуум чыыжынга хүлээп алган дүрүм чүүлдерин көөрге, дыка со-дуп.

Дүрүмнүң эгезинде хаан, ноян, элчи болгаш оске-даа эрге-дужаалдыг албан кижилериниң ук кожуунна-рының девискээринге шимчеп чорууруун, оларны аът-холге болгаш күш-хүнезиниге хандырарының дугайында база мындыг хүлээл-гелерден ойталаар азы оон оюлур болза, ол дээш ядаа онаарын, ол яланың кара-чал кижиге кантып янзы-лыг, а тажы, сайыг, ноян дээш чергелиг эрге-дужаал-дыг иижилерге кайчаалтыр онаарын 29 чүүлде оларап тегелээйдээр айытпаан. Ынче орунуна ыраа-уваа төлээ-лөрге чаңчаалтыр эки таатпаан түнелдиин кижи бүрүзүнге бир тоңукта бир ий, чылдың хаанга чагыр-

Кулдыг-биле өскө янзы-бүрү чүүлдерни, улаптга мунар аът а элиге азы оске-даа албан кижилериге түнелдиг бөлүнүп ойталаш, ол орунтан өскөр чайлап ко-жуп чорүй баар болза, ол-ле ол кижиниң бурчуда-дээп, үндүрген шүүлелдээл кичээлээ тыныш алыз ап-ган. Моон аттаап, чөөрге-тус ёрде чүрттап турган төнүүн орун-сүрүнү, оон ырак чоогуи, кадыр-бергеэнии ыяк билир турганы илдең.

Дараазында оор үүлгедиглер дугайында 68 чүүлдү түскай «Оор дугайында» деп дүрүмде мөөнней чыгтан. Бо дүрүмде дараазында чүүлдер кижиниң конуургалын оттурар. Хуулда өнчү оорлаан дугайында үүлгедиглерни көрген чүүлдер бистиң бо үеде ажыглап турар Кеземче кодекизинде чүгле 7, а бо чугаалажып турарывыс Халха дүрүмнеринде 68 (!). Чүүл бүрүзүнде оор үүлгедиглерниң болуп болур байлалдарын дөрт айыткаш, а оон ап болгу дег эт-сеглии, ончу-хөреңгиниң адын дө-гере чыскаап айытказ. Кижиниң хүүда үүрмек эт-хөреңгизин (амгы үеде хоойлуда ыыдыг чүүл киирбейн турар) оорлаан дугайында үүлгедиглерни көрген 8 чүүлде, кижиниң эдилеп болгу дег 200 ажыг аттарлыг янзы-бүрү эт-хөреңгизин чыскаап айытказ, ол дээш онаар ялаын дөрт айытказ. Ында ады көрген эт-хөреңгелерни көргүзерге: эзер, чүгеи, эзенги, ожук, айыыр, хүүрек, чаъска өткен хой луу, торгу, дожек, дас чүү, тарбаган кежи, хирээ дээш оон-даа өске. Дүрүмнүң өске чүүлүнде үүрмен хереңгелер арааның бижиң бижиир самбыза, саазаын, будук база бар. Оны бодаарга, ол хереңгелер от бүрүүлиле бар болуп, ында-ла оор чорук кылдыр төнүүн ап-дер.

Дүрүм чүүлдерин мынчаар төлээдээш, дөмей-лешпейлиг кааргга, оларны ажыглаалда-ган, ядаа-ла ооредиг-ле ыяк болган хире. А бистиң ниитилел төлевирииниң дүрүмүнде бо талазы-биле ёскө-ла бодаарымга ыыгыр-ла чок өнчүлүг. Ки-жиниң хүүда онгуудун оор-лаар болза, ол дээш ядаа онаадырыы чүгаажок болбайн аан, а чогум малдыг-ла-сеп дээш кайдыг хам-ган онаарга баглаалыг.

Бистиң аймы чеги аймы-зыраашкыстан аттаар иеор-ге, 3500 рубльдин этче-рекгизин оорлаашдаа, моңфет-чигир, 2-3 рубльдин бок-сак чиир аъш-чемин оорлап апкаш-даа, дөмей келемче хуусаазынга шинит-тирген иижилерни көрүп болур. Моон нем-херек үүлгедишкиниериниң кайы-зынга-даа чөптүг шинитир, чогуур яланы үндүрген деп санаары берге.

Ук дүрүмде 38 чүүл ог-буле дугайында болгаш ашан-кадай кижилериниң аразында үнүп келги дег айтырыгларга тураскаатты-нган. Ол шагның-биле алырга, бо чүүлдер дыка-ла делгереңгей чүүлдер-дир. Ында дараазында чүүлдер солун. Карачал иижи бай, хаан ыыгыырдыг иижи-биле еглеңип ап болурун ында лонтаатткан, чүгле белекке бээр чүүлдери арай нарыс мөңгүн чүларлыг ак тевеин, кыш кежи-биле хөндүр-гелээн ак ааттыг, үнелиг эртинеии бергеш, мөңгүн аяк долдур араганы суунуп эш-оюу аиаа удур хереени болуп шыдавас деп дүрүмде айытказ.

Дараазында 37 чүүлдүг дүрүм иижиниң амы-тыынга удур болуп болур үүлгедиглерни медиизээн. Ол үеде Халха Моолдун уш кожуунуу Маньчжур хаанга чагыртып турган-даа болза, боттары кат-тыышкан дүрүмнүг, а оон аңгыда, кожуун бүрүзү тус-тузунда ангы хоойлуулардыг база турган. Оны бадыткаары-биле чаңгыс чижектен киирейн. Вачирай Тушэту хаан (хааның дүжүлгезиниң ады хире) үстүнде адааным 1709 чылдың июль 28-те болган чыыжын-тан эвээ чаныш келгеш, олда чылдың октябрь 18-те үстүнде дүрүмнерин улам тодаргайлаан. Бо хааның хүлээп алганы дүрүм чүүл-дериниг иижиниң сонуургадып база бодандыра бээр чүүлдер хөй.

Оон немеп киирген-биле алырга, бүрүүдадып турар иижиниң чоок төрелдери, оон оруска чораан эжи, кожалары болгаш чоок-ла ынаа дутайында» деп дүрүмнер бар. Ында чарыш аъттарының хар-назын болгаш ээзии, мунукчузун даяалап алырындан эгелээш, чарыш эгезинден аъттарны салып үндүрерии, маиан олурган малдарны ажаарын болгаш аътты тыртар черииге келгеш, баштаан аътты шын илере-дирип, оон назы-хар аайы-биле ортаан айытказ.

Чарышты эгелээр черге чүгле чазажы башкарар-тургап, еске киижилер орта киришпес. Кыйгы үмээнде малын элекпен салып, шыйтыны эрте халыда берген соолдуң (аът мунукчуларының үлээдии соолдар хире) малын быжаал алгаш, бодун он катап ыымчылаш салыр.

Маиап олурган малды дыка ыымчылап, адаарып-кышкырып, чанында чораан малды хоюзар, аиаа шап-тыктаар болза, мындыг ки-жиниң малын быжаал алыр турган. Маиажыл олургаи аъттарның аразынче ча-рышка киребейн тураар ки-жиии кирип болбас. Ол дээш аъчын быжаадып ап болур.

Дүрүмде сөөлүнде эрткен малды салып алырын док-таткан. Эрткен мал 5 харлыг болза, ол дээш 1 тевеии (ынчап ап үнелиг ховап мал турган хирелиг). 8 малды бээр турган. Бир эвес малдың номуны ёк-чилеп олурар болза, бээр малы бала-да аазап. Чаңгыс дээрге чүгле сиергии маргылаза эвес, а харыы-даа удур салыглажылга тускалы и даа-ла.

Бо дүрүмнерни амыды-рал кыйынга кончаар ажыг-лап турганын бадыткаары-биле ажыл-агыны материалдары менде чок. ол материалдар бар турган-даа болза дээрге, моол дыл кыйынга база эрги үйгүр-моол кижи-биле бичиктиг-ген. Ынаыг-даа болза, хар-лыы үзээ берген ки-жилер дүрүм-хоойлуктун ажыктаттынын турганының чижектерин сактыр чалаа-вас.

Дат-оол ОНДАР.
Юрист.

Юристиң сайгарылгазы

Уй көжүүчүлериниң аразында тыва улуска өөрэнзиргээниер база бар. Ынчалза-даа ындыглар саанныг. Кол дүргүлейиндэ оларның хөй дээнии социал-экономиктиг айтырыглар, ег-бүле байдалы кожериче албадап турар. Моон адаш көөрге, бир чонну өске чонга үскүлештирер, оларның бот-боттарынга бүтүрелии өөүрер сагыштыг күткудукчу чүүлдер бары илдең-дир. Олар-биле баштай-ла демиселдги чорудар ужурлуг-дур**

Сеннит ХЕРТЕК.
Кызыл хоорай.

• • •

Мээң дүнмам Владимир Семис-оолович Дүшүкпей 26 харлап чораан, дерээн өлүрүкчүдериниң холугга кирип, аныяк назынындан чарылды.

Ол «Х Улуг хурал» совхозка ажылдап чораан, үүлге эки талазын көргүзүп, шаңнадын-мактадын. Москвада УАЧД-ге-даа чедип чорду. Шериг албанынга турган, кезектиң командылалының мурнунан шаңнадып турду. Халлашкан Кызылдың бир организациязынга ажылдап тургап, бала-ла эки ажыы дээш кады ажылдап турар эш-оорунуң хүндүткелии чаалап алган.

Бо чылдың июль 29-та Кара-Хаак суурда төрелдериие чеде бергеш, тамывазы оолдарга өлүрткеп. Шыман-даа болза, оларга мээң багай дуимам чүнү канчаннаныл?

Солун, сетиүүлдерден, радио, телевиденнелеп номчуп, ыыңнап олурарга, ында-мында олурушкеп болур, өлүрткеп-даа, өлүрген-даа киижилер тывалар боор, шүүт кара хилинчек. Тыва-ларның аразында каяыг хамчык тыптып келгеии ол? Чаңгыс хемниң суун ижип чораашла аңгылажып чоруур кончуузусту көрүнер даан.

Володяның ам төрүттүнүп келир оглу өлүп келгеш: «Ачам кайдал?» деп айтыраргa, аиаа кандыг харыы бээрил?

Черле ынчап, өлүрүкчүлерге хамаарыштыр Хоойлунуң эң-ле ыыгыы харымсалгатын оиары ынчугла чүүлүл.

Шолбан ДҮЖҮКПЕН.

КЫЙГЫ САЛГАН

Кызылдың хлеб комбинадының хөрөөженнер ажылчыннары боттарының хуралыгга Тывада тургустунуп келген оперативтиг байдалды ханы сайгарып, хөрек өйгеи бодалдарын үлежип чугаалажыннар. Түңнелиинде олар Кызыл хоорайның болгаш республиканың бүгү-ле хөрөөженнериие кыйгырыгны үндүргеи.

Бистер хлеб комбинадының хөрөөженнери, сеткил-бистиң ханызындан Сизерге кыйгы салып, кем-херек үүлгедишкиниериие удур демиселге боттарывыстың күжүзүгү маттыгыпгаадыкчаи дээп сөглеп турбыс.

РСФСР-ниң КП-ииин Тыва республика комитединде-ги, СЭКП Кызыл хоорай-комунда-даа база партия райкомнарында хөрөөженнер ортузунда амыл-ган рудар организациялар бар-лыы-бадыр бис. Республикада хөрөөженнер чөвүзели хөй-даа болза, олар-амгы үеде болуп-чогуур-дуне хөделбейн турар — идепкейн-даа, ат-алдары-даа мурнакы. Ындыр төлээде, хөрөөженнер, бистер, чүгле боттарывыстың күжүзүгү маттыгыпгаадыкчаи дээп сөглеп турбыс. Кем-херек үүлгедишкиниериниң кол иидүзүнда аныяк кижилер үүлгедип турар. Олар бистиң эмирии ястүүл каа-лыыыс, ол бүгүле кижилериис ууруг-дарыывыс дээрзии киирип ыыгыр-дыр.

Бөгүн, мажан кем-херек үүлгедишкиниериие, ёске-даа хөлегелеичен үүлдерге удур малбак шаап халдаашкын болуп турда, бистер кыдыыга артпайн, ол демиселге дээштиг үлүг-хуувусту киирип шыдаар бис дээрзиие бүзүрээр бис.

Кем-херек үүлгедишкиниериие удур демисел — бүгүдеии херээ. Чүүл-даа мурнунда боттарывыстың ууруг-дарыывыстың киижиидилгеии дээш бедии харыылганы боттарывыска сиаар ужурлуг бис. Кем-херек үүлдишкиниериниң түңнелиидө, оон үрээзүлээ нацииалар аразынга чөрүүлээр кыштыгын үнүп-даа болур. Совет киижилериң чылдар дургузунда тургузуп келгеии найырал-буступ дүжүп, бот-боттарынга бүзүрешпес, адаан-ииээиниир чоруктар тыптып келир.

Бистиң интернационалчы коллектививисте дөгере хөрөөженнер амыдап турар. Хүн бүрүде киижилерге хөрөк амданныг хлебти бымырып турар бис. Ажыг дериң төп тургаш бүдүргеииээс продук-циияны хүлиганнар, мактысталчак амылыралдылар база кем-херек үүлгедишкиниерии чип турар деп чүүлдү болап кээрге, сеткил каранчылаарлыр. Республикага болгаш Кызылга хөрөөженнер чөвүзелдерии азы оргкомитеттерии тургузуп, кожуудугу малып алгаш, нацнялар аразында аңгылажыышкыннарлыы, алаанналжыганыы илеткииниериие, кем-херек үүлгедишкиниериие удур демиселдэ төрүүзаалыыр.

Бүдүрүлге чергелериниң удуртукчуларындан ажыл-даар чергелерге болгаш амыдыралга таарымчалыг бай-далдарды тургузарын негеп, хөрөөжен кижи уруг-дарыг ниижидилгеиииге хөтүүтей үелиг болдуун база аныяктарны болуур-чогуурдуг-биле ажыл-биле хандырарын чедип ажыглыыр.

Националдар аразында харылзаалар

НАЙЫРАЛ БОЛГАШ БИЛЧИЛГЕ

ИНТЕРНАЦИОНАЛЧЫ СУУР

Шуурмакты ТАР чазаа-ның үезинде «бааза» деп адап турган. Алаа эвес ат. Багай сараанны түгле баазата эккор турган. Оон алган. Тес-Хем кожуунуң туруттакчыларынга аппарып сылгылаар, сайгарер турган. Юлиан Калдак-Хамарның улуг ужур-дузалыг оруу ыдына баарге, «бала» деп сес чоорту чоруун. Тес-хемчилерге баштайгы келген орус кижи-зынчим. Тарлашкын дайынынга киришкен конетовчуларда баалага доктаап, шайлаш эртеч. Ол наныралдың суурунгажы-дыр.

Кожуун Шуурмак суурда 201 ог-бүреге бар. 727 кижи чуруттап турар. Оларның 332-ги эрустар, үштаннер, татар, чуваш болгаш янут национың төлээлери эде туруустунуушкунуун киржинкилеп болуп, найыралдыг ажылдап, чуруттап турарлар.

Шуурмак суур интернационалдың ог-бүлелериниң суурү деп дидим чугаалап болур мен. Бо суурда 15 интернационалдың ог-бүле бар. И. Пархоменко орус, а кадайы тыва. А. Алсаев бурят, кадайы тыва, Р. Магасумов, Э. Карипов, Н. Скобелкин, В. Рожков, Г. Чистяков, И. Заверткин болгаш Д. Арнстов оларның кадайлары тыва. Шупту уруг-дарыглыг. В. Даваа, Ю. Янгулов (хакас), В. Сүгдур болгаш Н. Чыдыгбай олар орус сөөк кадайларлыг база шупту ажы-төлдүг, мал магазинчилер. Эртиг наныралдыг чуруттап чоруулар. Интернационалдың ог-бүлелериниң аразында башкылар, ажылчыннар, поварлар дээш кымдаа бар. Олар бүдүүлгениң мурнакчылары-дыр. Оларны кым даа сөөк-чүсаазын коптарып ылгал көрбээн.

Апрель айда ол келээ Советке 9 кижи ажыл чок турган чүве. Орустар, тывалардаа бар. А бо үннерде 2 кижи ажыл чок. Олар база удаас ажылдап, башкарлы бээр. Ылгажыр болгаш бот-боттарының аразында мегелдежир чорук ол суурүң чуруттакчыларында чок. Ынчанмас болза хоржок. Өске черлерден келген хоп-нүүл тарадыкчылары болгаш чылчуруучулар ону ажылгай бээр дижир.

«Моон кежүп чорумар!», «Тывалар орустарны эттеор сис деп тур!» «Дидир-дидир» чугаалар ол суурда хей салгының хайы болуп ужугуп чеде берген. Болунга ажык-өскүзү шору кирип аажок Шуурмактың ажыл агый-нүүлтүзүнүң директору Туккреев бо хүннерде улустар аразынга таарышпас агитация ажыларын кылып турарын ажылчы чон боттарының хүрелээга шынгызы-биле шиитүмчүлээн. Ук хурал Шуурмак суурга болуп эрткен. 115 ажылчыннарлыг улут бүдүүлгениң удуртукчузу кижи канчап ындыг чугаалы чыпсы боорил? Бо дээрге чүгле «дүмчүүн богаан», дүүгүн хараан чүүлдүр—деп, ук хуралга недөө Советтиң күүсөм даргазы Шулуун оол Биче-оол бүрүү шапкан. Орус дылдыг кижилер бо дарганың сөзүн чөпсүнүп, бот-боттарының аразынга шынны ак сетиилдиң күүрүнге амык чугаалажыр кылганын мен хуумда детпеен мен.

Чамдык ындыг улус түүдээ кылыш каап болуп деп, олар сагындырган. Чижээ: паспорту чок. Самагалдай баар эрге чок кижилер кыдыгаар албаны эрттирип турарларга туттургаш. Шуурмак суурга хонуп, чамдык мөге-хоп тарадып турганы база бар. Хей национал улус бир булунга чуруттаан түдүм, амыдырал чараш болур болгай. А Самагалдының аныяктарының аразынга сарыыл чок чамдык кижилер ниитилежир, интернационалдың ог-бүлеге кады чуруттаарын чугаалап, боттарының хуралынга шиитпирлеп алганнар.

Шуурмак суурже бүгү удуртукчулар кичээнгейни салып турар. Чүге? Аар-бергe кижизидилге оруун эртикпи чуруттакчылар ында хей. Оларга ажыл болгаш хөстүг-шөлээн амыдырал херек дээрзин районуун удуртулгазы билип турар. Социал хандырылга оларга херек. Эп-найырал турда, чон кымга-даа мегелетпес.

Моторк ТИРЧИН.
Радиоорганизатор.

Улашкак теплицаларлыг, чүгле ногаалар өстүрер, ону ажаагаш, садыгларже дужаар. Кызыл хоорай-биле атташ совхоз бар. Районуңуң ады база Кызыл-ла болгай. Ажыл-агый мурнакчылардыг. Ногаажылардан Анна Бора бо чылдың планын күүседип, бир дөрбелчии метрге онааштыр чээрби үш килограмм ногааны өстүрүп дужаагаан.

Дараазында черде Зоя Күжүгет, Анна Күжүгет, Нина Бызова, Валентина Шадрина дээш, оон өске-даа мурнакчылар бар. Олар аразында эп-найыралдыг ажылдап, бедик күш-ажылчы көргүзүглерин чедип ап келген. Оон ачызында «Кызыл» совхоз Тываның найысылалын ногаалар-биле доктаамчал хандырып турар.

ЧУРУКТА: ол совхозтуң ногаажылары теплицада.

Ондар ОХЕМЧИКТИҢ фотозу.

ХЕЙ-АЪТ КИИРЕР

Тываның херээжен чогаалчылар хүрээлен-ассоциациязы Хову-Аксы суурга интернационалчы найыралкежээнии организастап эрттирген. Ассоциацияның составы — интернационалчы. Орус, осетин, тыва чогаалчы херээжелер найырал. Төрээн чурт, ынакшыл дутайында шүлүктерин номчаан. Хову-аксыжылар шүлүкчү Светлана Козлованың чугаазын адыш часкаашкыны-биле хүлээп алган. Любовь Батурина моол херээжениерниң чараш чанчылдарынга таарзынганың чугаалап, тыва дылдан очүлталарны номчаан. Эмма Цалагованың Тыва дутайында шүлүү кижиниң сеткилинге дээп турар үлгежи.

Херээжен кижи кайы-даа шагда билчилгеже, кады кожа найыралче орукту дилеп чораан. Чогаадыкчы херээжен кижи бодунуң созу-биле хей-хей кижиниң чүрээзинге дээп, ону хей-аът киирер.

Бистиң корр.

Эп-найырал турда, чон кымга-даа мегелетпес

ГРЕК ТУДУГЖУЛАР БЕЛЭЭ

Кара-Чыраа ортумак школазының баазазы быжыглыг орар. Савва Димитровтуң удуртканы грек тудугжулар 50 өөреникчи чуруттаар керамзиттен кылган чаа интернат тудуун дооскан.

Интернаттың иштики ажылдарын доозуп, чаа өөредилге чылында уруглар маңаа чуруттаар кылдыр белеткеп турар.

Школаның удуртулгазы тудугжуларлың ажылдаарынга таарымчалыг байдалды тургускаш, июньдан эгелээн тудуг ажылдарын дарый доостурганы эки.

Бораш ОНДАР.
Сүт-Хөл район.

«АРБАТЧЕ» ЧАЛАП ТУР БИС

— Шымда, «Арбаттан» оралдап каар бис!

Бо дээрге автобус доктаар черге турган иии аныяк оолдарның чугаазы. Ийе, дыштанып хүн—улут-хүнде олче баарын кызылчылар планнап турар апарган.

Август 19-туа хүнүнде күдумчуларда сандайларны чыскаай салган. Найысылал «Арбадының» келир үезин болгаш хоорайның салымчолунга оон салдары — бо айтырыгга мини-конференция хевирлиг чугаа болган. Таарыштыр салгылаан сандайлар. Бо дыштанып хүн найыралчы беседа чорударынга таарымчалыг болган.

Көк-Тей школазының өөреникчилери Снежана Амаран, Алла Чүчүн, Марта Санчы «Арбатка» эгезинден эгелеп киржип эгелээн. Борта тыллың келгеш, чараш ырларны дыңнап, чуруктар делгелгезин көрүп турган болза деп, олар боттарының күзелин илереткеннер.

К. Чуковскиң аттыг уругларның республиканбиблиотеказының ажылдакчызы Санда Оюн кээп турарларның сонуургалын баш удур биляп дег, «Тываны билир сен бе?» деп викторинаны белеткээш, ол хүн эрттирген. Орта тинлекчи болган А. Бадарчы, О. Чульдум, Т. Андалаев оларга аныяктар организацияларының ассоциациязының шанналарын тывыскан.

Республиканың уран түүл школазының башкызы Алексей Ховалыг «Арбатче» ыяк удаа кээрге, ортага удуп күүдеп ажылдарын делгеп, саткан. Христиан-баптистер боттарының экспозициязын делгээн.

«Арбэтты» канчаар солун кылдыр эрттирип болуруп? Боттарының сакалдарын Культура министерствозунуң эртем-методистер төвүнүң ажылдакчылары Л. Ц. Артына, М. О. Сиямбиль, А. С. Пушкин аттыг республика библиотеказының килдис эргелекчизи А. С. Кадга-оол, номга инактар ниитилелиниң харымсалгалыг секретары В. Д. Серен, журналист Н. М. Антуфьева, БАЛКЭ обкомунуң ажылдакчызы Амур Увангур киирген. Борта районнар хүннерин, улусчу шеверлерни, хөөмейжилерни киниритирип турган. Уран номчулгага конкурсту база эрттирип болур. Баян гитара албан турар ужурлуг. Кежээ — аныяктарга танцы.

Келир улут-хүнде, август 26-да, Совет кинонуң хүнү-биле холбаштыр кино көргүзүп, киновикториналар эрттиреринден аңгыда, ынак кино артистерииниң чурук-тарын садар, аътка маналыр. Шүлүкчүлер болгаш хөгжүмчүлер база киржир. Ховар номнар аукциону база болур. Кежээ — ынак фильмнер көрүлдезин болгаш өске-даа созуң чүүлдер кызылчыларны манап турар.

Улут-хүнде, кежээ 5 шакта, «Арбатка» келириниле чалап тур бис.

Д. ДИК.

ЧОГУМ ЧӨРҮЛДЭЭЛЕР ТУРБААН

Таңды районуң суурларында чурттакчы чон чыыштарын эрттирип турар. Чарлаалдарны баш удур азыы каан болгаш чон соглээр состүт, сананналдыг келген. Межегейге болган хуралга келген чон клуб сынмас болган. Районнуң, совхозтуң удуртукчулары орта олурушкан.

Орус чоннуң көжүп турар чылдагааны чүдел дээрзин сайгарып көөрүн оралдашкан. Совхоз директору В. Донскихтың чугаазынган алырга, ажылчыларның үжен хуузу көжүп чоруткан. Ол дээрге 71 өреге. 250 ажыт кижи. Ынчалза-даа суурда ам-даа 200 ажыг орус дылдыг кижилер ажылдап, чуруттап арткан. Артыкан чон амыдыраар апаар. Чыл ханаашкынныг болганда, малга быжыг чем-суурну тургузар. Бодунуң девискээриниден ийи муң тонна сиңирлик чем-суурну алыр. Ындыктачылар, төөгөрөн чорупканындан МТМ-нин ажылы бергедеп турар. Механизаторлар чедишпес. Дужут бала багай болган.

Мындыг байдалда чангыс суурда чуруттап турар кижилерниң аразынга чогумчалыг хамаарылга кемчүг чугула. Кандыг-даа айтырыгны оожум байдалга шиитпирлеп ап болурунуң аргаларын тургузар херек деп сес, алтаныр шиитпирлеп турган. Он тос национың төлээлери шагдан тура бо суурга эптиг-демиг ажылдап турган. Оларның чөмөлөшпин ачыгдыр шиитпирлеп сананып турган.

Башкылар аныяктар чүүлүн билбес. Оң бөлүк башкы чугула чылдагаан-биле чоруткан, оларның орнунда чаа специалистер кээп турар.

Чогум ажы-ажы националар аразында чорудээлер турбаан. Ол-бо чугаа дыңнап алган айтырыгны хөөредип турганы шын эвес деп орта шүтүмчүлээн. Хамык чылдагаан — ажылче хаара түттүнмаан аныяктарда. Кижизидилге ажылының сулараанындан кем-херек үүлгединшкиннери өзүп туарын бала айыткан. Кижизидилге өскүзүн чүүлдериниң ном чаагайлыг эргелеп дээрзиниң болгаш борта ат-бүрүлүң харшалгалыг бедидериниң чугулазын айыткан. Бо ажык чугаа үезинде чонну сонуургадып турар айтырыгларга харымны бергени эки.

Хөөкмей ОНДАН-ООЛ.

ЧАРЛААЛДАР БЮРОЗУ

Кызылчыларның кичээнгейинге

Бо чылдың август 25-те эртенгиниң 10 шактан эгелеп хоорайның Октябрьская кудумчузунга болур чечектер, кат-чимис болгаш ногаа аймаанның делгелгезинге келирин Кызыл хоорккүүском болгаш херээженнер чөвүлели бүгү кызылчыларны чалап турар.

Чечек өстүрериниге сонуургалдыг хамаатылар чечектер өстүрер дуржулгалыг кижилерден сүмеия ап, «Ынак чечектерим дугайында чугаалап берейн» деп конкурска киржип, сонуургаар чечектериниң үрезиннерин болгаш өскедаа түүлдерин садыпап болур. Конкурстуң тинлекчилериниге өртектиг белектерни тыпсыр.

• • •

Телевидение

АВГУСТ 24

БИРГИ ПРОГРАММА МОСКВАДАН

6.30 120 минута. 8.35 «Ады чок шивээр». Уран-чечен фильм. 6-гы сериязы. 9.55 «...16 харта чедир болгаш оон улаг назыр». 10.40 «Чадалар». 11.55 Ужуп чоруур тавактар. Бельгияның ТВ-сугуу. 12.30 — 13.10 «Ус» 16.15 Уругларга фильм. «Кызыл идиктигештер». 17.35 Шүлүк чугаалыын минуталары. 17.40 Философ чугаалар. 18.30 «Ус». 19.00 «Үнүштерниң ужуралдалы». Эртем тайылбырлыг фильм. 3-кү сериязы. 19.25 Мультфильм. 19.35 «Ады чок шивээр». Уран-чечен телефильм. 6-гы сериязы. 21.00 «Ус». 21.30 Коллаж. 21.35 «ИХМ-ниң медээзериниден». 21.45 М. Матусовскиң шүлүкчүге түрлеттаткан дамчызылага 22.30 «Көрүүшкүн». 23.10 Медээлер. 23.25 — 00.15 «Чедиш хүн демдеглели».

ИЛИГИ ПРОГРАММА МОСКВАДАН

8.00 Эртенги гимнастика. 8.20 Мультфильм. 8.30 Г. Соловский — «Олтуг, намар бе, аазы Дөнүмерон бөө». Фильмниин. 10.35 Сонес Шериг-Агаар күштери. Бырымдаалыг фильм. 11.00 «Будильникти» уттуңдулер. 11.35 — 12.40 «Частная оң чеди шинчизи». Уран-чечен фильм. 12-ги сериязы. 17.00 «Айыылдыг аян-чорукчуң хөлүг хрониказы». Хөгжүмнүг фильм-ревю. 18.20 Мультфильм.

КЫЗЫЛДАН

18.30 Барымдаалыг фильм. 18.45 Медээлер. 18.50 Медээлер. 18.55 Чарлаалдар. 19.00 «Тыва телевидение чалап тур». 19.50 Киножурнал.

МОСКВАДАН

20.00 «Тамчыктыг уруглар, чаштар!». 20.15 Коллаж. 20.20 «Көрүкчүлериниң сонуургалыныи шанналы». Кинофестиваль. «Бурүү чокка бурууглар». «Антисоветчик Никулин». 21.00 Хөгжүмнүг телеабонемент. «Иегуди Менухин Москва биле Ленинградта. 1987, 1989 чылдар». 21.40 — 23.55 «Бирде эр, бирде херээжен киижи». Уран-чечен телефильм. 1-2 сериялары.

• • •

Республиканың садчыларының болгаш огородчуларының өстүрген кат-чимис аймаанның база ногаа культуралар дүжүдүнүн делгелге-садыын Тыва Агроүлетпүр эвилели, Тыва АССР-ниң Телевидение болгаш радиодамчыдылга талазы-биле күрүне комитеди, агроүлетпүр комплексинин ажылдакчыларының профвилел обкому, республиканың херээженнер чөвүлели 1990 чылдың август 25-те эртенгиниң 10 шактан эгелеп Октябрьская кудумчуга эрттирер.

Хоорайларның болгаш республиканың кодээ черлериниң садчылар нинтилелиниң телээлекчилери ол делгелге-садыгта киржир.

Тинлекчилерге дараазында шанналарны доктаатканы:

— бирги черни эзлээн тиилекчиге I чергениң диплому болгаш Тыва АССР-ниң Агроүлетпүр эвилелиниң өмүнээзинден 200 рубль түңнүг акша шанналы;

— үшкү черни эзлээн дээш III чергениң диплому болгаш Тыва АССР-ниң Телевидение болгаш радиодамчыдылга талазы-биле күрүне комитединиң өмүнээзинден 100 рубль түңнүг акша шанналы.

Делгелге-садыгта киржирин күзээннер боттарының чагыгларын садчылар нинтилелериниң даргаларынга профкоммар даргаларынга баш бурунгаар киирер.

• • •

ССРЭ-ниң Күрхандырылгазының Тыва кол девискээр эргелели септекчи слесарьны, газ болгаш электрибиле каннакчыны, чаңнакчыны, ажыл-агый эргелекчизин, чүдүүкчүлерни, фактура машиназының башкарыкчызын, башкарарының автоматтыг системазының башкарыкчы инженерин, экономистерни, комплектация илдиинин начальнигин, коммерция садыг төвүүнүн директорун, камааты камгалалының таласы-биле инженерни, слесарь-мотористни, бараан баш карыкчыларын, диспетчерни чалап турар.

Ажылга баар, келирин албан черинің автобүзу-биле хандырар, буфет ажыл дап турар. Ай, квартал, чыл санында ажылдың түңнелдерин барымдаалап акша шанналарын тыпсыр.

Эргелелдин адрезі: Кызыл хоорай, Мир күдумчуу, бажың № 15, кадрлар кылдизи, телефоиу 2-26-21.

• • •

Бо чылдың август 14-те Кызылдың Малоенисейская күдумчузунда № 64 бажыңдан 7 харлыг Маадыр Чечек-оловиң Тумат үнүп чоруткаш, читкен. Оон кеткен идик-хевин: «Стоп!», «Идиі» деп бижиктерлиг кызыл-шокар сорочкалыг, көк джинсы кевирлиг чүвүрлүг, куу маңыктаапшыр, боду чоокта чаа таарткан кара баштыг, оң талакы кулаанда сорбулуг. Ол үнген хүнүнде дөңгүр баштыг, боду хире эттиг рыонкa көзүлген.

Көрген, билген кижилер ниң милицияга азы үстүнде адресче дыңнадырың улуг-биле диледивис. **Төрелдери.**

КИНО

АВГУСТ 24-те

«НАЙЫРАЛ»: «Охота на единорога» (Свердловская к-с) 9.30, 11.30, 13.30, 15.30, 17.30, 19.30 (узаткан) шактарда.

ВИДЕОЗАЛ: «Оса» 10.00, 12.00, 14.00, 16.00, 18.00, 20.00 шактарда.

«ПИОНЕР»: «Погладь кошку за ушами» 9.00, 13.20, «Олтимпистическая трагедия» (2 сериялыг) 10.40, «Заговор» (Киргиз-фильм) 15.00, 18.40, «Бархан» (Узб. фильм) 17.20, 20.40 (узаткан) шактарда.

«КАА-ХЕМ»: «Романтик» 12.20, 14.40, 17.00, 19.20 шактарда.

«ВОСТОК»: «Побег» (Франция) 14.00, 16.00, 20.00, «Военно-полевой роман» (творческий портрет Н. Андрейченко) 18.00 шактарда.

Бай-Тайга районтуң «Мутнагчыг совхозтуң партиялыг, профсоюзтуг, комсомолдуг шүүлгезиниң хуралы, районнуң Советтиң үезин кежээ ажылдаарының үезин тодуглаан, районнуң Советтиң улус депутады

Өлзей-оол Чашкагырович ООРЖАКТЫҢ

созал-ондакка таварышкаш, жөлээнин дыңнатпышаан, оон чоок кижилериниге болгаш төрелериниге хамы кымыдыл илергейлеп тур.

667000 Кызыл хоорай, Красноармейская, 100

Редактор
В. Ф. ЧАДАМБА

ТЕЛЕФОННАРЫ: ◆ редактор — 3-43-34; ◆ орлакчызының — 3-33-91; 3-34-17; ◆ приемная — 3-34-26; ◆ харчымсалгалыг секретарь — 3-34-92; ◆ ажылакчыларының — 3-45-93 Калдистер: ◆ партийжө амыдырел — 3-36-82; 3-36-25, идеология — 3-34-57; ◆ совет турүзүүт — 3-34-98; 3-41-23; ◆ үлетпүр — 3-34-19; 3-36-73; ◆ агроүлетпүр — 3-41-16; ◆ культура — 3-39-15; ◆ информация — 3-37-11; ◆ чагаа чалдаза — 3-39-03; 3-34-39; ◆ очулга — 3-34-93; корректорлар — 3-37-11 ◆ удуруучулер — 2-27-41; ◆ солун келбейн бар-ганда — 2-32-75 ◆ бухгалтерия — 3-43-41;

Чылда 300 катап үнер
Хемчээли 2 сарлатта амазы
Тиражы 28000 экз.

Тыва АССР-ниң Нов үндүрер чер, полиграфия болгаш ном савымның керектериниң талазы-биле күрүне комитединиң типографиязы. Кызыл Шетинниң болгаш Кравченко күдумчуу, бажың № 1

Заказ № 473

Индекс 54124

Бүгү чурттарның пролетарийлери, каттыжыңар!

ШЫҢ

РСФСР-ниң Компартиязының Тыва республика комитединиң, Тыва АССР-ниң Дээди Совединиң болгаш Министрлер Чөвүлелиниң органы

1990 чыл
август
25
суббота
№ 194 (14394)

1925 чылдан тудевилеттингеи

Өртээ 8 хем.

Эрикпде «Чаа орук» совхозтуң ситенчилери, малчыннар болгаш механизаторлар малга четчир чемнерни белеткээр дээш соолгу уеде бүгү күштү олче угланды-рып турар.

Ажыл-агыйның хоочун механизатору Товаришгай Балчымаевич Отсур чыл санында мал чеми белеткээр ажылдарга идепкейлиг киржип, кышкы уеде ыракта чурттап турар малчыннарга чугула херек чүүлдерни чедиреринге улут улугун киирип келген. Хоочун механизатор бо хүннерде совхозтуң суттаттыг шөлүнде үнген ситенни ажаап алыр дээш шалыпкын ажылдап турар.

Ол-ла ажыл-агыйның мурнакчы малчыннарының бирээзи Даш-оол Иргитович Седий бо хүннерде чаш хураганга бөөр эки шынарлыг ситенни кезер дээш кызымак ажылдап турар. Малчын артыкен кыштаглаашкынының түшелинде районуң малчыннарының арасында социалистиг чарышка киришкеш, 100 хойга онааштыр 92 хураганны камгалап алган болгаш бир хойдан на 1,8 кг. дүктү ырыгып алган, күрүнеге дужааган. Оон ажылга идегелдиг дузалакчызы — өөнүң херээжен ээзи Ямаа Шараповна хойларын семиртип алыр дээш чай эгезинде-ле ырак чайлагже үндүре берген.

Хойжу Д. И. Седий ам хоюнуң кажаазында 10 тонна өдекти белеткеп алган болгаш 15 тонна ситен кезер планының барык чартының кылып күүседип алган, холу улам дыңзыг ажылдап турар.

ЧУРУКТАРДА: хоочун механизатор Т. Б. Отсур болгаш малчын Д. И. Седий.

Виктор КАРА-САЛДЫҢ фотолары.

СЭКП-ниң XXVIII съездизиниң шиитпирлерин боттандырар талазы-биле партия организацияларының ажыл-херектериниң программазын ажылдап кылыр талазы-биле

СҮМЕЛЕР

СЭКП-ниң XXVIII съездизиниң болгаш РСФСР-ниң Тыргузукчу съездизиниң шиитпирлерин, оон ажыл-херектериниң программазының төлевилелин политиктиг байдалдың боттуг үнелээшкинин, ниитилелдиг болгаш партияның күжүн каттыштырар талазы-биле идепкейлиг ажылдың эргежок чугулазын барымдаалааш, партияның республика организациязы бодунуң ажыл-чорудулгазын ажылчын ангының, тараачының болгаш интеллигенциязының, күш-ажылчы бүгү чонуң эрге-ажыктарын илередиринче болгаш камгалаашкынче угландырбышаан, организакчы болгаш политиктиг ажылдың утка-шынарын, стилин, хевирлерин болгаш методтарын шиитпирлиг чаартарын дээш, партийжи массаларының эрге-ажыктарын херек кырында ханды-рары дээш туржүп турар.

СЭКП-ниң XXVIII съездизинин, РСФСР-ниң КП-ниң Тургузукчу съездизиниң шиитпирлерин херек кырында боттандырар талазы-биле **ажыл-херектериң тодаргай программазын ажылдап кылырынче** бүгү партия организациялары соңгаарлатпайн кирери чугула.

Съездиниң хүлээп алган документилеринге даянмышаан, ниити сорулгаларны болгаш тодаргай байдалдарда ажыглаттынар чүүлдерни барымдаалавышаан, социал-экономиктиг, угаанбодал-культурага хөгжүлдезиниң айтырыгларын шиитпирлээринге дээштиг салдар чедиреринің оруктарын болгаш арганарын бодавышаан, партия организациязы бүгүзү **ажылдың кол угланышкынарын шилип алыр ужурлуг.** Партияның массалар-биле харылзаазын быжыглаары, аңаа идепкейлиг ажылы дээш боттарының харысаалгазын коммунистериң медереп билиринин талазы-биле, хамааты чөп-шөзөрежилгениң байдалын тургузар, экономикада, культурада, социал-мөзүшынар адырында кризистиг байдалдарны ажып эртериниң эргежок чугула хемчегелерин ажылдап кылыр болгаш херек кырында боттандырар талазы-биле **бирги ээлчегдеги эчис сорулгаларны болгаш кылыр чүүлдерни тускайлаар.**

Бис бодаарывыска, ажыл-херектиң программазының утка-шынары кандыг болур ужурлугул, олче кичээнгей салыр херек.

Программага **партияның иштики амыдыралын, партия организацияларының партийжи-организастыг болгаш кадр ажылын** «Гуманныг, демократтыг социализмче» дээш Программның медеглелге база СЭКП-ниң чаа Уставының үндезилел эде тургузар талазы-биле хемчегелерни көөрү чугула. Партияга хүлээп алыышкынның болгаш СЭКП-деп үнүп турарының фактыларының, партияның аданкы звеноузуның массаларга салдарын күштелдиреринің, ажылчын ангыбиле, тараачын-биле, интеллигенция-биле харылзаазы быжыглаарының, оларның эрге-ажыктарын камгалаарының айтырыгларынга тодоргай турүштарны тывар. Депутаскоорелериң партия организациялариның ажылын дыка экижидер, чурттап турар черинің аайы-биле чонуң ангы-аңгы кезектеринге оларның салдарын күштелдирерин хандырар.

Кол кичээнгейни партияның иштики амыдыралын демократчыдарынга, партийжи массаның эрге-чагыргазын, программаларны болгаш шиитпирлерни ажылдап кылырынга болгаш боттандырарынга, партияның удуртукчу органнарын хевирлеп тургузарынга, партийжи кадрларны шилиринге болгаш хуваарынга, ажылга ажык-чарлыг болгаш чажыт чок чорукту хандырарынга партия организацияларының бүгү коммунистерин киржилгезинче онза кичээнгейни угландырар.

Күрүнениң, ажыл-агыйның, хөй-ниитиг ажыл-чорудулганың тодаргай участокчарынче коммунистерни болгаш партия кежигүнү эвестерня сүмелээр дең СЭКП Уставында берген эргелерни практиктиг ажылга ажыглаарын партия комитеттерни болгаш партия организацияларының көөр. Политиктиг методтар-биле ажылдап турган, оларны чогуур албан-дужаалга соңгуурунга азы томуйлаарынга идиг бээр, оларга дузаны көргүзер.

Бодунуң хүн бүрүдегы ажыл-чорудулгазынга дыңнангыр, шалыпкын болгаш туруштуг болур, ниитилел чорудулгазындан хожудавас, харын-даа болуушкынларны мурнай эскерип, оларга политиктиг үнелелди бээр, хөй-ниитиниң саналоналын шын хевирлеп тургузар.

Ажыл-херектериң программазын тодарадып тура, идеология ажылының элээн ажыктыг чепсек-херекселдерин, хевирлерин болгаш методтарын дилеп тывары чугула. Партияның политиказын тайылбырлаарын, кижилерге идейлиг бүзүрелди тургузарын, ниитилелде болуп турар чүүлдерни шын билирин, амыдыралдың бүгү талаларында чугула сорулгаларны шиитпирлээринге ажылчы чонуң идепкейлиг киржилгезин хевирлеп тургузарын ооң төвүнге киирер. Ону чурттакчы чонуң ангы-аңгы категорияларының негелделерин болгаш эргеажыктарын, ылангыя оларның чурттап турар черин барымдаалап ону чорудары, кижи бүрүзүнге чедери чугула.

Кол кичээнгейни утаанбодал адырынче, чонуң культуразының болгаш билиг-иергежилиниң дедеп-лиин бедидеринче утландырар. Бо бүгү ажылдарның эконоомиктиг, социал-культура хөгжүлдезиниң амгы болгаш келир үедеги негелдезинге, ол сорулгага интеллектуалдыг, кадр арганарын улгаттырарынга дүгжүп турарын партия комитеттери, партия эге организациялары барымдаалаар ужурлуг.

Бистиң дузавыс республикада чурттап турар бүгү улустарның тускайлаң чорүүн болгаш культуразының дең болдуруп хандырарынга, оларның хостуг нады аяктажыктазынга болгаш боттарының байлаашымдарынга, тыва орус, орус-тыва ийи дылды хөгжүдеринге, есие дылдарның хостуг ажыглаттынарынга идиг бээр ужурлуг.

Партия организацияларының бүгү коммунистер **хоойлуну болгаш корум-чурумну быжыглаар, кем-херек үүлгедир чоруктарны соксадыр талазы-биле хемчегелерни ажылдап кылырынга болгаш боттандырарынга идепкейлиг киржилгир,** байдалды чогумчалыг болдурар талазы-биле хүн бүрүүн дээштиг ажылын организастаарынга идиг бээр ужурлуг. Кем-херек үүлгедиг чоруктарны болгурбас болгаш чайладыр, хамаатыларның ат-алдарын, төлептиг мөзүүн болгаш амыдыралын идегелдиг камгалаарын хандырар талазы-биле дээштиг ажылдың эрге-хоойлу камгалаар организациязының күш-ажылчы коллективтеринде, хөй-ниитиниң калбаа-биле кириштирер, хоорайларга, чурттакчылыг черлерге хөй-ниитиниң чогуур корум-чурумун тургузар херекке хоойлу-дүрүм камгалаар органнар-биле оларның харылзаазын быжыглаар.

СЭКП-ниң XXVIII съездизиниң **«Демократтыг национал политика — эки тураның эвилелинче, улустар аразынга тайбынче болгаш чопшоорежилгеже орук»** деп Резолюциязын күүседир талазы-биле боттуг сорулгаларны партия комитеттери болгаш организацияларны тодаргайлаар. Националдар аразының харылзааларын чогумчалыг болдурар тываларның, орустарның, республиканың бүгү чонуңуң эп-найыралын быжыглаар, оларны сырый каттыштырар талазы-биле сонгаарладып болбас хемчегелерни ажылдап кылыр болгаш хүлээп алыр. Сарыылдыг чоруккa, бот-боттарын хүндүлежиришге, чопшоорежилгеге болгаш националдар аразының харылзаа культуразынга кижилерни организас-политиктиг, идеологтуг бүгүлеаргалар-биле кижилерниң Янзы-бүрүү национал-дарының кижилериниң аразынга башмаланыышкынны база идегешпес чоруктуң тывылдырын турар талаларының болгаш байдалдарны (кадр политиказында хемнеделиишкинарны, социал чептүг чоруктуң принциптерининг уроошпаларын, чонуңуң культуразынга, дылынга, чанчылдарынга болгаш чанчыккан амыдырал бейдалдарынга хамаарыштыр шүлүктей чок көрүүшкүнүг болгаш ооң-дээ «сеп чүүлдерни сонга, ажыл-агыйның коллективтерин, хөй-ниитиг, күш-ажылчы коллективтерин-биле сырый демократтыг аргаларын чайладыр. Национальностчи болгаш шовинистиг илереэшкиннерниң кандыг-даа фактыларын принципиалдыг шыңгыы өзу-биле көөр. Орус дылдыг чонуңуң республикадан үүнүп чоруурун болдурбас талазы-биле бүгү хемчегелерни алыр.

Аныяктар-биле ажылды экижидериниң социал программазын партия организация бүрүзү ажылдап кылыр болгаш боттандырар. Аныяктарга хамаарыштыр политиканы күүсне органнарының ажылдап кылырынга база боттандырарынга партия организацияларының болгаш коммунистериниң киржилгезиниң аргазы-биле, ол ышкаш аныяктар-биле оларның дөрт ажылдаарының шүүмү-биле партияның аныяктарга хамаарыштыр политиказы боттанган турар ужурлуг деп СЭКП-ниң XXVIII съездизиниң айтыышкынын аныяктар-биле ажылды экижидериниң социал программазын ажылдап кылырда база ону боттандырарда барымдаалап көөр. Аныяк салгакчыларның идей-политиктиг болгаш мөзүү-шынар кижизидилгезин партия организацияларын идепкейлиг боттандырар. Аныяк кижилериниң социал камгалалдыынын болгаш оларга дузалаарының системазын тургузарын чедип алыр, аныяк инвалидтерин эмнээрінче, оларга бүгү талалыг дузалаарынче, бичии уругларга болгаш аныяктарга бараанарны бүдүрерин, оларның күзелин барымдаалап чурттарга бажыңнарын тударын калбартырынче, аныяктарның чурттарга комплекизин хөнүдеринче, аныяк ог-бүлелерин деткиниринче онза кичээнгейни угландырар. **Күш-ажылга бичии уругларны кижизидип белеткээрін, аныяктарны ажылга киирерин, ажыл-биле хандырарын практиктиг эңне чугула сорулга деп санаар.** Аныяктар-биле ажылды экижидериниң программаларың партия болгаш комсомол организацияларының каттышкан хуралдарында, партия база комсомол комитеттериниң каттышкан пленумнарында чугаалажып көөрү черле чүүлдүг болур. Аныяктар-биле ажыл чорудар айтырыглар талазы-биле партия комитеттериниң комиссияларын тургузар.

Херээженнер ортузунга ажылды күштелдирер, оларның күш-ажылының болгаш амыдыралының байдалдарын, иелерінің база бичии чаштар камгалалын үндезиндиле экижидер, ниитилелполитиктиг амыдыралга оларның киржилгезин удам калбартыр. херээженнер организацияларын деткиир база быжыглаар талазы-биле хемчегелерни ажылдаарының программазынга айтыр.

Улус депутаттарының Советтеринің бүрүн эрге-чагыргазының бадыткаттынар чорудулгазынга бүгү талалыг идигни бээрин эң чугула политиктиг сорулга кылдыр санаар. Партия комитеттери болгаш организацияларының Советтер-биле херек кырында дем каттыштырын ажылдаарын боттарының иелээ программаларынга аңгыр болгаш экономедр, амыдыралдың бүгү адырларынга ажылчыг шаңчыын ажыл-чорудулгаже оларның дүрген ыңгайлаш киреринге идигни бээр.

Социал чорудулгаларга дерге дүүштүр амгы үеде боттанып турар.

РСФСР-ниң Дээди Совединиң Президиумуну шиитпири чурттуң эрге-ажыңына шыңгыы коңгаралды чедирип, экономиктиг амгы бергедээшкиниерин байдалдарында эң-не эргежок чугула бараанарны садып алырының болгаш чээлилер алырының аргаларын бергедир апаар. ССР Эвилелинге хамаарышкан продукцияны башкарар эргени ол шиитпир күш чок болдуруп турар болганда, эвилелдешкен еске республикаларның экономиктиг суверенитедин боданналырынче херек кырында утланган.

Демдеглеттинген шиитпир болза садыг-үлетпүр организацияларының — — хүн бүрүде ажыл-агый чорудулгазынга холгаарлаарының юридиктиг үндезин чок оралдажыышкыны болуп, будүрүлгени болгаш эргелеп башкарылганы демократчыдарының чорудулгаларын хөгжүдеринге аргаларны, акционерлиг ниитилелдерни, концерниерни болгаш ассоциацияларны турғузар талазы-биле будүрүлгелерниң аргелерин кызыгаарлап турар.

Доктаалдыры болза:

1. РСФСР-ниң Дээди Совединиң Президиумунуң 1990 чылдың август 9-тағы айыттынган доктаалын ССРЭ Конституциязының 127[9] үүлүнүң 1 бөлүүнге үндезилеэш, юридиктиг күш чок деп чарлаар.

2. Даштыңы экономиктиг ажыл-чорудулга хемчегелеринден киргөн валюта акшаны хуваарыныр чурумуунуң дугайында саналдарны эвилелдешкен республикаларның чазактары-биле кады бир ай хуусаа дургузунда ажылдап кылырын, будүрүлгелерниң сомуулгалдының, чер-чернин, г. губликаларның болгаш Эвилелдиң эрге-ажыктарын сагыырын барымдаалап көөрүн ССРЭ-ниң Министрлер Чөвүлелинге дагзыр.

3. Совет Эвилелиниң кылган даштыңы экономиктиг дугуржулгалары ескерлиш чокка күүсеттинерин бистиң даштыңда дугуржулга кылганнарга дыннадыр.

Совет Социалистиг Республикалар Эвилелиниң Президентизиң М. ГОРБАЧЕВ

Москва, Кремль.
1990 чылдың август 23.

РСФСР-ниң Дээди Совединиң Президиумунуң 1990 чылдың август 9-та доктаалының дугайында

Совет Социалистиг Республикалар Эвилелиниң Президентизиниң

ЧАРЛЫЫ

«РСФСР-ниң суверенитединиң экономиктиг үндезинии камгалаар дугайында» доктаалды РСФСР-ниң Дээди Совединиң Президиуму хүлээп алган. Чамдык бараанарны садар талазы-биле даштыкы экономиктиг болгаш эвилел-республика дутуржулгаларын күш чок деп ол документиде чарлаан, чурттуң алдын акша курлавырларын, стратегтиг өске-даа курлавырларын республиканың Министрлер Чөвүлелиниң контролюнга альрының оралдажыышкыны кылдынган.

РСФСР-ниң Күрүне суверенитединиң дугайында декларация ышкаш, мындыг чугула документиниг шиитпирде чылдаң кылдыр сагындырып турар. Ынчалажок Эвилелдиң болгаш республикаларның эрге-хүлээлгелериниң база өнүүзүнүң аңгылай тодарадышкыны чүгле Эвилелдиң чаа керээзинге үндезилээш боттанган туруп болур. Ол керээни амгы үеде белеткеп турар, ук керээ чарлыныр, күштүг болгуже чедир ССРЭ-ниң күштүг болуп турар Конституциязының болгаш хоойлуларының чүүлдери чугаажок сагыттынган турар ужурлуг, даштыкы экономиктиг ажыл-чорудулга ол чүүлдерге дүүштүр амгы үеде боттанып турар.

РСФСР-ниң Дээди Совединиң Президиумунуң шиитпири чурттуң эрге-ажыңына шыңгыы коңгаралды чедирип, экономиктиг амгы бергедээшкиниерин байдалдарында эң-не эргежок чугула бараанарны садып алырының болгаш чээлилер алырының аргаларын бергедир апаар. ССР Эвилелинге хамаарышкан продукцияны башкарар эргени ол шиитпир күш чок болдуруп турар болганда, эвилелдешкен еске республикаларның экономиктиг суверенитедин боданналырынче херек кырында утланган.

Демдеглеттинген шиитпир болза садыг-үлетпүр организацияларының — — хүн бүрүде ажыл-агый чорудулгазынга холгаарлаарының юридиктиг үндезин чок оралдажыышкыны болуп, будүрүлгени болгаш эргелеп башкарылганы демократчыдарының чорудулгаларын хөгжүдеринге аргаларны, акционерлиг ниитилелдерни, концерниерни болгаш ассоциацияларны турғузар талазы-биле будүрүлгелерниң аргелерин кызыгаарлап турар.

Доктаалдыры болза:

1. РСФСР-ниң Дээди Совединиң Президиумунуң 1990 чылдың август 9-тағы айыттынган доктаалын ССРЭ Конституциязының 127[9] үүлүнүң 1 бөлүүнге үндезилээш, юридиктиг күш чок деп чарлаар.

2. Даштыкы экономиктиг ажыл-чорудулга хемчегелеринден киргөн валюта акшаны хуваарыныр чурумуунуң дугайында саналдарны эвилелдешкен республикаларның чазактары-биле кады бир ай хуусаа дургузунда ажылдап кылырын, будүрүлгелерниң сомуулгалдының, чер-чернин, г. губликаларның болгаш Эвилелдиң эрге-ажыктарын сагыырын барымдаалап көөрүн ССРЭ-ниң Министрлер Чөвүлелинге дагзыр.

3. Совет Эвилелиниң кылган даштыкы экономиктиг дугуржулгалары ескерлиш чокка күүсеттинерин бистиң даштыкында дугуржулга кылганнарга дыннадыр.

Совет Социалистиг Республикалар Эвилелиниң Президентизиң М. ГОРБАЧЕВ

Москва, Кремль.
1990 чылдың август 23.

УЕНИҢ СУДАЛЫ МЕДЭЭЛЕР ДҮҮН

ЧОГААЛЧЫНЫҢ АДЫ-БИЛЕ

Улут-Хем районда бистиң тускай корреспондентивис Кодур-оол Оюшуң дүүн дамчыткаңы:

Шагаан-Арыт хоорайның чурттакчыларының болгаш башкыларының район чөвүлел хуралының киржикчилериниң республиканың аныяк чогаалчылары биле ужуражышкыны хоорайның «Совет Тываның 40 чылы» аттыг кинотеатрынга болуп эрткен.

Чогаалчылар болгаш шүлүкчүлер Владимир Канаол, Евгений Антуфьев, Николай Куулар, Александр Даржай боттарының шүлүктерин орус, тыва дылдар кырында номчаан.

Ужуражышкынның төмарын амыдырал-биле хол-бап, Тывада кем-херек үүлгедир чоруктарны болгаш националдар аразында чөрүлдээлерни чавырылдырарынче угландырган.

Ужуражышкынга киржип бергеннер хоорүүскөм даргазы Мерген Анай-оол, кожуун Совединиң даргазы Сергей Киреев, райкүүскөм даргазының орадактыры Дадар-оол Данзын-оол болгаш өскелер-даа чогаалчыларга хөрөөн өйүп чоруур айтырыгларны салган болгаш харыылаары алган.

Ол ужуражышкынга киришкен удуртуур эштер чогаалчы Сергей Пюрбөнүүнүң ады-биле хоорайның бир удурумчуун адаарын өгбелеп көөр бис дээн. Чыланыла, сентябрь айда, Харакан суурга суракчыларның хамаарышкан номчулгаларны эрттиреринге планнаан.

ШЫҢГЫЫ ЧУГАА БОЛГАН

Кызыл районуң башкыларының август чөвүлел хуралы дүүн Каа-Хем суурга болуп эрткен.

А бурунгу хүн районуң школаларындан келгилээн башкылар эртемнер айыбиле организастаан семинарларга киришкеннер. Орта дуржулгалыг-даа, анчыяк-даа башкылар идепкейлиг киржилгелерге, арга дуржулгалыг солушкаан.

Чөвүлел хуралдың киржикчилери районо эргелеп-чиин С. Х. Хертектиң идет-келиг даннаар болгаш ол талазы-биле чырыым чугаанын чоруткан. Шүүлгүлел чиңгир, дээштиг, хаяк болган.

Школа бүрүзүнүң чаа сажыр автобустуг болгаш ... ыг дуржулгалыг ... болганын ... Оларның харыылаары ... ыын — Ак-Дөвүрек, Кызыл — Тээли, Кызыл — Хандагайты, Кызыл — Чыраан, Кызыл — Чаъ-Хөл, Кызыл — Сүт-Хөл дээш бүгү районнарга ... Школаларга автобустуг ... ын дуржулгалыг ... ыг ... ыг ...

СЭКП-ниң XXVIII съездизиниң шиитпирлерин боттандырар талазы-биле партия организацияларының ажыл-херектериниң программазын ажылдап кылыр талазы-биле

СҮМЕЛЕР

(Төнчүзү. Эгези 1-ги арыда).

ле тайылбыр ажылың малбартыр, рынокче шилчилге ол дээрге кандыг-ла-бир туугай сорулга эвес, а күш-ажылдың ажыктыын бодидериниң, шынар талазы-биле чаа амыдырал депшелин чедип алырының чепсээ болур деп үвени кижилерге ханы утаадыр.

Ниитизи-биле бүгү партия организацияларының база коммунистериң партияның экономиктиг политиказын боттандырарынга, ажылды чонга чаа экономиктиг утаалбадашкынны хевирлеринге, идепкейлиг киришкенге, чаа байдалдарга ажылдап чыдаар кадрларның белеткелиниге салдар чедирерин эң чугула сорулгалар кылдыр саналаар.

Хоорайның-даа, ол шынаа кодээниң-даа партия организацияларынга партияның аграр политиказын боттандырар талазы-биле боттуг хемчегларын тодаразыры, анаа үдезиглээш чоонуң аъш-чем хандырылгазын экижидери база чугула сорулга. Партия организациялары боттарының политиктиг ажылының төвүнге тараачынның (араттың) эрге-ажыктарының камгалалын тургузар, оларны черниң болгаш бодунуң күш-ажылының түңнелдериниң дузулуг ээлери боон бадыткаттынарынга салдар чедирер ужурлуг. Өнүүүң хөй янзы хевирлиин, аренда харылзаалар, тараачын (арат), хууда ажыл-агыйларны, кодээ ажыл-агый кооперативтерин, бүдүрүлгелериниң дузалал ажыл-агыйларын хүлээп көөр болгаш оларның хогжүлдезинге херек кырында боттуг салдарны чедирер, аки тураның, долу бот-тускайлаң чоруктуң база дең экономиктиг байдалдарының үндезинниге кодээниң ишчилеринге ажыл-агый чорудулгазының аргазын шилип алыр эргезиниң бадыткаттынарынга, оларга коллективтиг өөрүүнүң кадыг ээлери болур арганы бээринге салдар чедирер. Аъш-чем айтырыгларын шиитпирлээринге хоорайның болгаш кодээниң бүдүрүлгелериниң база совхозтарның күжениишкиннерин каттыштырарын, хоорайларны долгандыр аъш-чем продуктуларын бүдүрериниң тускай-жыткан зоналарын тургузарын планнаар.

Кодээ ажыл-агый бүдүрүлгезинниң улам ыңай интенсификациязынга, продукцияны болбаазырадып кылырын ханыладырынга, ооң чидириглерин кызырынга, ооң кадагалваарының болгаш болбаазырадып кылырының баазазын дүргедеди хогжүдеринге, шүүт-ла совхозтарның боттарынга чиг эътти ажыллап кылырының, аъш-чем болгаш еске-даа чоонуң хереглел барааннарын бүдүрер талазы-биле бичии хемчээлдиг бүдүрүлгелерни, цехтерни тургузарынга салдар чедирер.

Партия организациялары улус депутаттарының Советтери, профэвилел, комсомол болгаш еске-даа хөй-иннги организацияларды-биле кады кодээниң социал чаартылгазынга, кодээ бот-тускайлаң амыдыралдың үгаан-бодал болгаш мөзү-шынар талазы-биле катап тургузулгазынга база хогжүлдезинге идепкейлиг дузалап, салдар чедирер. Олар боттарының ажыл-чорудулгазының төвүнге кодээ түрттакчыларның кадыының, әртем-биле-ниң болгаш культурлуг негелделерин хандырарының дугайында сагыш салыышкынны тургузар, ол сорулгага интеллектуал болгаш чогаадыкчы бар аргаларны ажыглаар.

Партия организацияларының кичээнгейинден болгаш херек кырында ажыл-чорудулгазындан чүрттелга түдүүн дүргедедирин салып болбас. Ажыл-агый удуртукулары-коммунистерден ажылдап кылдынган программаларының күүселдезин, тускайлаң берген капитал салыышкыннарын долу шиитпирлээдири, чүрттелга тудуунче материалдыг база кижи күжү курлавырларын немей хаара тудары дээш контрольду болгаш негелдени күштелдирер.

Экологияның, массалыг хереглелдиң бараанарын будүрериң көвүдедириниң, әмчи, коммунал-амыдырал база садыг хандырылгазың экижиде-рининң, транспорттуң болгаш харылзааның хогжүлдезининң айтырыглары партийжи чогуур деткимчени алган турар.

Парторганизациялар ның ажыл-херектериниң программалары партия хуралларынга, партконференцияларга болгаш партия комитеттериниң пленумнарынга ажылдап кылдынар болгаш бадылаттынар болза ол эки болур ийик.

РСФСР-ниң Компартиязының Тыва республика комитеди.

РСФСР-ниң Компартиязының республика комитединде

Тывада болуушкуннар дугайында тел. крайлар болгаш областар солуннарының, Тел телевидениениң база Бүгү-эвилел радиозуңа сорулга эвес, а күш-ажылдың ажыктыын бодидериниң, шынар талазы-биле чаа амыдырал депшелин чедип алырының чепсээ болур деп үвени кижилерге ханы утаадыр.

Ниитизи-биле бүгү партия организацияларының база коммунистериң партияның экономиктиг политиказын боттандырарынга, ажылды чонга чаа экономиктиг утаалбадашкынны хевирлеринге, идепкейлиг киришкенге, чаа байдалдарга ажылдап чыдаар кадрларның белеткелиниге салдар чедирерин эң чугула сорулгалар кылдыр саналаар.

Хоорайның-даа, ол шынаа кодээниң-даа партия организацияларынга **партияның аграр политиказын боттандырар талазы-биле боттуг хемчегларын** тодаразыры, анаа үдезиглээш чоонуң аъш-чем хандырылгазын экижидери база чугула сорулга. Партия организациялары боттарының политиктиг ажылының төвүнге тараачының (араттың) эрге-ажыктарының камгалалын тургузар, оларны черниң болгаш бодунуң күш-ажылының түңнелдериниң дузулуг ээлери боон бадыткаттынарынга салдар чедирер ужурлуг. Өнүүүң хөй янзы хевирлиин, аренда харылзаалар, тараачын (арат), хууда ажыл-агыйларны, кодээ ажыл-агый кооперативтерин, бүдүрүлгелериниң дузалал ажыл-агыйларын хүлээп көөр болгаш оларның хогжүлдезинге херек кырында боттуг салдарны чедирер, аки тураның, долу бот-тускайлаң чоруктуң база дең экономиктиг байдалдарының үндезинниге кодээниң ишчилеринге ажыл-агый чорудулгазының аргазын шилип алыр эргезиниң бадыткаттынарынга, оларга коллективтиг өөрүүнүң кадыг ээлери болур арганы бээринге салдар чедирер. Аъш-чем айтырыгларын шиитпирлээринге хоорайның болгаш кодээниң бүдүрүлгелериниң база совхозтарның күжениишкиннерин каттыштырарын, хоорайларны долгандыр аъш-чем продуктуларын бүдүрериниң тускай-жыткан зоналарын тургузарын планнаар.

Кодээ ажыл-агый бүдүрүлгезинниң улам ыңай интенсификациязынга, продукцияны болбаазырадып кылырын ханыладырынга, ооң чидириглерин кызырынга, ооң кадагалваарының болгаш болбаазырадып кылырының баазазын дүргедеди хогжүдеринге, шүүт-ла совхозтарның боттарынга чиг эътти ажыллап кылырының, аъш-чем болгаш еске-даа чоонуң хереглел барааннарын бүдүрер талазы-биле бичии хемчээлдиг бүдүрүлгелерни, цехтерни тургузарынга салдар чедирер.

Партия организациялары улус депутаттарының Советтери, профэвилел, комсомол болгаш еске-даа хөй-иннги организацияларды-биле кады кодээниң социал чаартылгазынга, кодээ бот-тускайлаң амыдыралдың үгаан-бодал болгаш мөзү-шынар талазы-биле катап тургузулгазынга база хогжүлдезинге идепкейлиг дузалап, салдар чедирер. Олар боттарының ажыл-чорудулгазының төвүнге кодээ түрттакчыларның кадыының, әртем-биле-ниң болгаш культурлуг негелделерин хандырарының дугайында сагыш салыышкынны тургузар, ол сорулгага интеллектуал болгаш чогаадыкчы бар аргаларны ажыглаар.

Партия организацияларының кичээнгейинден болгаш херек кырында ажыл-чорудулгазындан чүрттелга түдүүн дүргедедирин салып болбас. Ажыл-агый удуртукулары-коммунистерден ажылдап кылдынган программаларының күүселдезин, тускайлаң берген капитал салыышкыннарын долу шиитпирлээдири, чүрттелга тудуунче материалдыг база кижи күжү курлавырларын немей хаара тудары дээш контрольду болгаш негелдени күштелдирер.

Экологияның, массалыг хереглелдиң бараанарын будүрериң көвүдедириниң, әмчи, коммунал-амыдырал база садыг хандырылгазын экижидериниң, транспорттуң болгаш харылзааның хогжүлдезининң айтырыгларын партийжи чогуур деткимчени алган турар.

Парторганизациялар ның ажыл-херектериниң программалары партия хуралларынга, партконференцияларга болгаш партия комитеттериниң пленумнарынга ажылдап кылдынар болгаш бадылаттынар болза ол эки болур ийик.

РСФСР-ниң Компартиязының Тыва республика комитеди.

БАЯН-КОЛ: КОНТОРАГА КИРГЕШ, ХОВУ-ШӨЛДЕРГЕ ЧОРААШ, ЧҮНҮ КӨРГЕН, БИЛГЕН МЕН?

Мал ажылдыг «Х Улуг хурал» совхозта амгы үеде мал чеминиң белеткели хайныкан. Сезонда түгле механизаторлар, малчыннар эвес, харын суурнуң күш-ажылчы коллективтери база киржип турар. Албан черлери, организациялар 165 тонна сигенни совхозка белеткеп бээр даалгалыг. Бис аңаа чоруп турувуста, партком секретарының дыңнатканы-биле алырга, 65 тонналы дужаагаш болдулар. Эң шлангыя совхоз конторазының коллективи биле Оттук-Даш фермазы бирги черни алганнар. Контора улузу 50 тонна планныг, 22 тоннаны хүлээткен. Механизастаттынган коллективтерден В. Сыгыроол биле Анай-оол Оюноолдуң звенолары шыырак ажылдап турарын билдим.

Совхоз бо чылын 3600 тонна сигенни белеткээр планныг. Август 17-ге чедир 773 тоннаны сараттаан, планың 21,3 хуу күүсеткен. Баян-Колдуң пенсионерлери сиген белеткээрининге идепкейлиг киржир чанчылдыг. Амдыызында Чылбак Моигуш биле Кызыл-оол Баданай олар 1,1 тоннаны дужаагаан.

Мал чеми белеткээрикде чаа чүү барыл? Бир тонналың өртек-үнезин улгаттырган улус болду: эрткен чылын 1 класстың 1 тонназы дээш 56 руб. 42 көпеекти баштайгы он хонукта төлеп турган болза, ам 84 руб. 63 көпеек. Ол шыңкаш оске артыкан класстарныңның өртээн база улгаттырган. А дараазында үелерде, азы амгы хүннерде бирги класстың 1 тонна сигенинин ертээ 70 руб. 53 көпеек Ол дээрге артыкан чылда турганындан 21 руб. 51 көпеек хөй.

Сигенден ангыда Кызыл-Чыраада 300 тонна сенажты салган, а силосту совхоз төвүнде август 14-те салып эгелээн. Силос планы 1000 тонна.

Чоокта чаа зона семинарынга баян-колчуларны малга чемни немей белеткээр талазы-биле хемчег албайн турарны дээш шүүлгүүлээш, оны солунга база бижиин бис. Орта «Х Улуг хурал» совхозтуң удуртукчулары арай таарышпаанын чугаалаалыг. Херек кырында олар Саян артыдан 1500 тонна саванны, 200 тонна мал чеми тарааны алыр кылдыр дугуржуп алганын директор Чимит-оол Моигуш мөңээ дыңнатты. Оон ангыда барыын район-нар-биле база дугуржуп турар улус болду. Эки дир. Шак ыңчаар организастаар херек.

Мал чеми белеткээрининге райондан автомашина дилээн, боттарыла аргазын ооруп оларга чугаалаан болду.

Конторага директор база партком секретары биле чугаалашкаш Жилген чүүлдерим ол ийин. Оон соонда улустуң ажылдап турар черлеринче чорупкан мен. Чүс катап дыңчаарының орнунга карак-биле болду барып көргени дээре.

КЫЗЫЛ-ЧЫРААДА КЫЗЫМАКТАР

Бо хүннерде Кызыл-Чыраанын адаа талазында Сеп-Аксы деп черни кадарчылар эзелекен чорду. Дүүн үезинде кээрикеске одагла чемнөөн дооскалак олургылар. Чай аразында шыдыраа салганнар, кадыырын чидирип, чанып олурарлардаа бар

Ногаан «Москвич», мотоциклдер, майгыннар, видамында кадыырлар., Хөй-жулар, ешку кадагчылары, чыыгларындан Бичө-оол Сенди-Хуурак, оон оглу Борис база Опаа Тас-оол, Кызыл-оол Оюн, Хүрен-оол Серен—бо беш ог-бүле дем-нежип алган, бир звено болуп алган 60 тонна сиген белеткээр планнаат. Оон 25 тоннаны белеткеп алган, 6 тоннаны кыштагларда чедирген

— Сиген ам пат-пат. Мурнунда четче-даа сараат, хөлээп турар чер бо... — деп, малчыннар хомудады

Мурнунда 120, 140 тоннаны-даа оон белеткеп ап турганнар. Кадарчыларның шак ыңдыг тайылбырыдың дөзүн, чылдагаанын бодум-на көргеи мен.

— Талдар аразындан, дөңгеликтерден-не тыртпарлап тур бис. Планывысты август 30-га чедир шыдаптар боор бис— деп, 'Опаа Бай-Караевич Тас-оол чугаалады.— Саян артыңдан бир машина савай орунга 200 килограмм көк сиген кезип алганы дээре.

Бичө-оол Бай-Караевичиниң звенозу август 2-де сигеннеп эгелээн улус болду. Ол аразында ийи неделя дургузунда 35 тоннаны белүп алган. Август 30-га чедир доозар деп турарын бодаарга, эрткен байдалын көргеш, хамык чүвени санап алган улус-тур.

Бо звено-биле кожа аныяк малчын Анатолий Ондар, каты Владимир Мандак, чүржузу Валерий Чанзын-оол составтыг бөлүк сигеннеп турар. Оон ангыда Алексей Тас-оол бичии школачы оглу-биле база бир звено боон алган сиген-нээн турлар. Ол болза № 1 хойжу бригаданың профком даргазы. 21 ог-бүледен ийи ог-бүле сигеннеп киржирнин Алексей Бай-Караевич удаалады. Оларның биргелеп чаа кижи, а өскези Дадар-оол Орус-оол та чүге мынчага чедир сигенневейн турар кижи. Өөрүнден дора эвес аан'

А. Тас-оол 10 тоннаны белеткээр планныг.— Аптар-ла боор бис —деп кижин чугаалады. Планны күүседиптер бис дээри ол. Сөөлгү үеде чаъс харын барыктыг боон турар. Алды тоннаны белеткеп алган. Он хонук дургузунда. Аъш-чем бас планын күүседир кижи-дир.

Бо кезек малчыннарга ам транспорт херек. А совхозтуң автомашиналары амдыызында чедишпес. Ол дугайын сиген шөлдерин кезип чорааш, бодум-на бүзүреп көргеи мен. Шак ыңдыг берге байдалды көргеш, Бичө-оол Сенди-Хуурак Кызылда эш-өөрү-биле дутуурлашкаш, машинадар дилеп алган, өөрү дугаайжыр болган-дыр. Көрбөс бе, черле кандыг даа ажылга арганар турар боор чүве-дир ийин.

ДАМДЫКТАТКАН САРААТТАР

Кызыл-Чыраадан үнеш-дедир Баян-Кол углаашаар, ол хемниң үнүнде үстүү талада суггаттыг шөлге кел-ген бис. Бичии хавактыгаштың кырында үнүп келгеш, ногаан хевис дег шөлде сарааттарны, оларның бирээзин түдүрген сараатактыны база автомашиныны дораан-на эскерип кагдывыс. Бир трактор сараат чоогунда тергеен адырын каапкаш, суурже углай чорупту. А шөлдүң адаа талазында хой имек тор. Оларның чанындытары бир сараатты «атаналаан» турлар. чиирип чип, үзериң үзүп, таптарын таптаан Харааданчыын хомудаан-чыын хорадаанчыын'

Кады чорааш аяым — дирекциянын телефон Николай Наныкпанның домудаарым! Ынчаңмайн каңчаар бо-ла сиген «баазы» ховар шагда. Суурнуң чүрттакчыларының хүүда инектери, та чүге, кадарчылы чок. Оны кадарын турган киржи, мал шүүт-ла сигенче чаза базар боорга, шаа-ашпайн, ам каапкан, ынчаңгаш инектер кара туралында чаанап турлары ол.

Аъш-чем турлардың дораанна бардывыс. Сиген-ниң ыяштары ап чорду. Чыды ярантинга думчуурлаар. Моге болгаш еске-даа сиген хөлүй үнген. Кесконнин коорумге үе эртиен, чаш сиген база үүлүп келген. Ам август. Бодалчыпты кады чорааш аяым Николай Бай-Караевичиге чугааладым.

— Бо чылын Андрей Содунам сүт нормазы ниити арендага аң алаа деп турган улус бо. Чүве бүтүрүп ол дур. Келир чылын таарын мен моңу өөрүм биле арендага алза кылдыр бодай-дыр мен ийин—деп, ол бодунуң кыптыгып чоруур сеткилин тайылбырлады.

Шын харын, бир эвес ол шөл арендаторларның холунга турган болза шак ыңчалдыр баксыравас ийин он. Барып-барып суггаттыг, хөй чылдыг сиген шөлүнден ниити дүжүт албаска чүү дээрил? Бэзулуг-ла ажыл-агыйжы эвес чорук ол-дур.

Инектерни дойлаары ол сарыаттарны дүнеге чедирдаа болза, ажылдап турган, кыштагларже сөөртпес болза хоржок-тур дээрзин Николай Бай-Караевич дуураазын-биле чугаалаваш, ол дугайын ында ажылдап турларга база дыңнатты. Боду суурдан барып күш эвилелдээр боон аазады. Ында бистин таварышкаңнывыс автомашина дөртен ажыг километр кыштагда сиген чедирип эгелээн, ол хүн ийи дугаарын чүдүрүп турары ол. Кежээликтей база бир рейс кылырын аныяк чоланчы чугаалады. А бис кээп турувуста, суурже чорупкан трактырнуң бир кээзэ үрелген. Хайыраан үе-шаг! Ону дүрген-не септээш, инек дойлаан ситенни дажыглаза деп кижинин сеткилги ынчаар дойлур чорду. Өске чамдык ажыл-агыйларда ышнаш, МТМ-биле диспетчер системазы болза көрем. Дораанна дыңнадыптарга, септекчилер артык кезекти-даа эккээр турган-дыр ийин.

Оон звенонун одаанга барыптаалы дээш, Николай Бай-Караевич хем унунче утларты. Хараганнар, теректе-рер аразында одагда тергелиг ийи трактор тур. Оон аңгыда 5-6 кижи бар. Оларның эң-не улуу хонжу кижи болду, кыштаанче сиген сөөртүүр ап турарны ол. Н. Наныкпан база-ла дувүреди. Бо хүн ол сарааттарны сөөртүп четтикпес боор бис—деп дадагалаазының сигенчилер илереттe.

Совхозтуң сигенчилериниң ажыл-ижи-биле танышкаш, оон сүүрда силос ониргага келген бис. Дуурда куду таламс. Кара Бүүлүче автомашиналарның дөңгүраа дөңгүнаның бады бердилер. Ында тарымал тооруг холумаатыг мал чеми бир ыңдыг келип турер. Автомашиналар ону сөөртүп эккээрге ыңчырбелиг трактору-биле бир механизатор ону оңгарда тырый бастырып тур. Ниитизи биле совхозта ыңдыг 3 оңгар бар.

Эртенинде МТМ-ге планнаашкынга олурушпуум. Дүүн чорааныывыс шелге турган хойлу база келдир. Ында сарааттарны арай-ла күүн четпеенин ол чугаалады.

Август 16-да директор биле партком секретары СЭКП райомкомуун боруунга чорааш улус. Ыңчаңгаш секретарь П. О. Бадыкадын оон түңнелин келген механизаторларга, специалистерге, малчыннарга дүүгүүлээ таныштырды. Чогум совхозта темп багай эвес деп демдеглээн. А четпес-це чүүл болза, белеткээн сиген мал тотчеглеп турары. Оон мурнунда хүн СЭКП Кызыл райомкомуун I секретары В. Очур-оол совхозка чорааш, ында байдалды көрүп, билип алган.

Август 17-де эртенги планнаашкынга директорнуң айтыышкынны биле ол үүн 6 автомашина, трактор кады мал чеми сөөртүр болган. Чамдык малчыннар ам-даа сиген кирбээн. Директор оларны ыяттырып олурду.

Ыңчаң ол эртен совхозтуң сигенчилериниң 7 тонната ажыл түңнелин бела үндүрген Баян-колчулар мал чеми белеткеп ажылдап турар. Кылганын кылды-дыр. А чедир ыяштыр үүлдер база хөй. Хамыктың мурнунда күштү таарыштыр турлар. Үдүс-те организастаар дуралаар.

Седен ХЕРТЕК.
(«Шынның» корр.).

МУРНАКЧЫЛАР КЫМНАРЫЛ?

Самагалдайда ажыл-агыйлар аразының кожун чоруур механизастаттынган колонна районда улут тудут организацияларының бирээзи. Тудугжуларның профессионал байырлалын таварыштыр чартык чылдың түңнелдерин үндүрүүшаан, бригадалар аразында тиилекчилерни шаңнап макталп. Тудугжу колонна чартык чылда планын 106 хуу күүсеткен. «Тыва агропүлетпүр түдүр» каттыжышкынның үндүрел бижин, диплом база районда шилчип чоруур кызыл туктуу чаалап алган

Бригадалар аразында чарлыга «Кызыгаар» совхозтан Төмен Эрестиң аныяктар бригадазы 1-ги черни ап, шилгараан. 2-ги черни Владимир Монгалдың («Тандың сынын» совхозта). 3-ку черни Владимир Сондуймаадың («Чодураа» совхозтан) бригада эзелээш, түстүүнде шаңналдыг черлерни үлежиннер.

Владимир КАРТ
Тес-Хем район.

ТӨТЧЕГЛЕКЧИЛЕРНИ ҮНДҮРЕР

«Азас» заповедникте С. А. Саакаёв ышкаш кижилер кара туразында аажылап турары илдең-дир. Оон девискээрининг хаарлыын, түс черниң эрге-чагырга органнарының күш чогун ажыглап алган, боттарының эрге-ажыын бодап турар. Оларда чүү боор, байын-байын алгаш, чүртүнче чана бээрлер. Шак ыңдыг кижилер-биле берге демиселдя чорудун турар эш Никитинин деткинр болза эки-дир. Заповедникти кандыг чылдагаан-биле тургусканыл? Тожуруун чону анменин ыңчаар тотчеглеп чорбаан болгай. Боо-монгулут кижилерни анаа тургуспайн, эртемденнериниң ажылдаарынга таарымчалыг байладды тургусса. Анаа түс черниң чүртүүкчүлери күзелдин-биле дузалаар деп бодаар мен. Бир эвес заповедникти тургузары албан, эрге-жок чүгүлә чүве болза, анаа Никитин ышкаш кижилерни ажылдадыр херек. Мен бодаарымга, заповедникти хаггаш, тотчеглекчилерни болүү-биле үндүрер херек.

Кандан-оол ХОМУШКУ,
Ак-Довурак хоорай.

За нашу Советскую Родину!

ПОГРАНИЧНИК Забайкалья

Газета Краснознамённого Забайкальского пограничного округа

Бөгүнгү номерде бистиң аалчывыс: Забайкальениң Кызыл Туктуг кызыгаар округунуң солуну

Забайкальениң Кызыл Туктуг кызыгаар округу бодунуң тургустунганының 60 чылын бо хүннерде демдеглеп турар. Тываның кызыгаар камгалалын база харылап турар округтуң хуу составынга, Тываның кызыгааржыларынга номчукчуларның мурнундан байыр чедирбишаан, округ солунунуң релакциязының белеткээш чоруткан материалдарын бараалгадыр-дыр бис.

80 чылдарның дзержинчилери

ААС-КЕЖИИ — КҮШ-АЖЫЛДА

Офицер Ефименко начальниктеп турар кызыгаар заставазынга сургакчылап чорааш, аңаа дайынчы Милан Николаевич Балган-оолбиле таныжа берген мен. Чүнүң-даа мурнунда Тыва АССР-ден кызыгаар шеринге албан эрттирери-биле келдирткен дайынчылар мени сонуургадып турган. Шериг албаның төрээн республиказында эрттирип турар тыва нижилерниң бирээзи Милан болган.

Ол тараачын өг-бүлеге төрүттүнген. Ада-иези хөй чылдарның дургузунда мал малдап чораан. Авазы Светлана Арзылановна болганчок-ла аарый бээр апаарга, мал ажылындан үнүп алырын эмчилер сүмелээн. Өг-бүле каш чыл бурунгаар Каа-Хем районуун Бүрен-Бай-Хаак суурже көжүп келген. Олар маңаа өске ажылды кылып эгелээн. Ногаа өстүрер талазы-биле өг-бүле иерээзинче шилчээн.

Хойжуунуң чымыштыг ажыл-ижинге хөй күш үндүрүп ажылдап каапкан улуска баштайгы удаада берге-ле турган. Бодунуң уран мергежилин салгал дамчыдар чанчыл өг-бүлеге шагдан бээр тургустунган. Кырган-ачазы эки турачы Павел Окутович дайын чылдарында пулеметчик чораанын, шаннал макталдыын, оон ангыда «Бүрен» совхозтуң сураглыг хойжузу дээрзинин дугайында Милан чоргаарал-биле хөөреп орар. Төрүүр 100 хойдан 110-дан ажыг хураганны камгалап ап, бодунуң ынак ажылынга бүгү сеткил-сагыжы-биле бергинген чораан. Хойжуунуң чымыштыг ажыл-ижинин чажыттарын өглү Николай Павловичиге ол дамчыдып берген.

Милан база-ла бодунуң кырган ачазындан хөйну өөренип алган. Тараачын күш-ажылга ынакшылды, мал-маган-биле ажылдаарынга, ону азыраарынга, аът мунуп шаварынга база-ла кырган ачазындан өөренип алган. Кызыгаарга шериг албаны эрттирериңге бо база-ла ажыктыг болган.

Өөредилге пунктузунга, а оон соонда заставага келген соонда аңаа кандыг бергелер таваржып турганын Миландан сонуургап айтыраарынга, оон харыызы мени кайгатпаан. «Кандыг-даа бергелер турбады, шериг албанынга дадыгышкынны аалымга-ла эртип алган кижи-ле болган мен»—деп, ол чугаалады.

Милан чеди класска өөренип турда-ла, кызыгаар шеринге албан эрттирер бодал тыптып келген. Моон мурнунда кызыгаарга шериг албаны эрттиргеш келген улуг аңыларындан ол хөйну билип ап, оларның чугаазын кончуг сонуургап дыңнаар турган. Милан чечен чогаал номчуурунга сонуургалдыг турган. Үссүри хемге болган болуушкуннарның дугайында ол хөйну билир турган. 9-ку класска өөренип тургаш, шеригге келдиртиишкин комиссиязы эртип тургаш, кызыгаар шеринге албан эрттирер кылдыр чорударын Милан дилээн.

Ынчангаш оон күзели боттанганы ол. 1987 чылдың ноябрьда ол бодунуң чаңгыс чер-чурттуглары-биле Приморск крайга өөредилге пунктузунга чедип келген. Өскен-төрээн черинден чоруур хөнү чок турган. Ынчалза-даа ол бо черге дүрген чаңчыга берген.

Өөредилге пунктузунга хүннер билдиртпейл шуужуп эрте берген, кызыгаарга стажировка эртер уе чедип келген. Күрүне кызыгаарының камгалалынче ан баштай үнген хүнү Миланның сагыжынга бүгү назынында артып каалыр. Ол шактарда оон чоргаараалы улам киткеп, албанны канчаар эки организастаза эки деп айтыырлар ону бо-ла дүвүредип келир турган. Моон мурнунда билип алган чүүлдери кончуг-ла ажыктыг болган. Аңаа дайынчы Балган-оолдуң карааның көскүзүн база хайгаараачалын ынчан албан эрттирген нарядтың удуртукчузу застава начальнигі мактал, илеткээн.

Өөредилге пунктузунга өөредилге эртип тургаш, «кызыгаар үрекчилери» кылдыр өөредилге эртип турган кижилерни тудуп алганы Миланның сагыжынга артып каар. Аныяк кызыгааржыларны өөредилге соонда хуваар мандат комиссиязының «Өөредилгенин тергиини». «МАР-ның кызыгаар шеринниң тергиини» деп демдектери оон хөрээн каастап чоруур.

Биче сержант Г. КОНДРАТЬЕВ. ВЛКСМ комитединиң секретары.

ныңң хуралы. Миланга алээн каш айтырыгларны салган. Ынчан ең-ие солун чүве: «Тыванны сагынмайн тур бе?» — деп, комиссия даргазы айтырыг сала каапгарын Милан кажан-даа бодавайн чораан. Бо сөстер чүнү чугаалап турарыл деп чүвени ол ындыг дораан кайын билиптер ийнч. Хамык чүве сөөлүнде билдинип келген: «Өскен-төрээн черинче база катап хап олурар болган-дыр сен ийин» деп, аңаа чугаалаан чүве-дир.

Ылап-ла шын чоор бе, азы соора дыңнааным ол бе деп Милан коридорга үнүп келгеш, кезек боданып тургулаан. Оларны база-ла Тываже чорудар деп турарын чаңгыс чер-чурттуглардан билип каапп, ынчан оон сагыжы оожургаан. Тыва болгаш моол дылдан очулдурар очулдурукчулар кылдыр дээре дээп беш кызыгаржыны бистиң отрядче чоруткан. База катап орунче аъттанып үнүпкен, өскен-төрээн чери сагыжындан кайын ыраар, ынчалза-даа Миланның сагыжында өөредилге эрткен черинге албан эрттирзе эки хире болган, дужаалдан эртер арга бар эвес, а ону күүседир апаар.

Өскен-төрээн черинге чедир барык-ла неделя хире чоруп келген. Оруокка чоруп олургаш, чүнү бодавадыр дээр. Шеригге келдиртир мурнуу чарыында кудазыч эрттирген ынак кадайы Лена караанга көстүп каап турган. Олар школага кады өөренип чораан болгаш, бичезинден тура-ла бот-боттарын эки билчир чораан. Мырнай чаа төрүттүнген кызы Тайганазы кайы хире мандып чыдыр ирги аңыяк авазын түретпейн тур ирги бе, дээн бодалдар оон сеткил-сагыжындан ыравайн чораан. Бодумнуң бүгү төрелдерим кере бээр мен деп, Милан идегеп-даа, бүзүрелдаа чораан. Оон ол үзели боттанган-даа.

Авазы, ачазы, кадайы бичии кызы-биле базе аңыы аңаа ужурашкаш барган. Ол чорутканының соонда кандыг ескерилгелер болганының дугайында Милан дыка-ла хөйну билип алган. Ынчан ең-ие солун чүве: «Тыванны сагынмайн тур бе?» — деп, комиссия даргазы айтырыг сала каапгарын Милан кажан-даа бодавайн чораан. Бо сөстер чүнү чугаалап турарыл деп чүвени ол ындыг дораан кайын билиптер ийнч. Хамык чүве сөөлүнде билдинип келген: «Өскен-төрээн черинче база катап хап олурар болган-дыр сен ийин» деп, аңаа чугаалаан чүве-дир.

Ылап-ла шын чоор бе, азы соора дыңнааным ол бе деп Милан коридорга үнүп келгеш, кезек боданып тургулаан. Оларны база-ла Тываже чорудар деп турарын чаңгыс чер-чурттуглардан билип каапп, ынчан оон сагыжы оожургаан. Тыва болгаш моол дылдан очулдурар очулдурукчулар кылдыр дээре дээп беш кызыгаржыны бистиң отрядче чоруткан. База катап орунче аъттанып үнүпкен, өскен-төрээн чери сагыжындан кайын ыраар, ынчалза-даа Миланның сагыжында өөредилге эрткен черинге албан эрттирзе эки хире болган, дужаалдан эртер арга бар эвес, а ону күүседир апаар.

Өскен-төрээн черинге чедир барык-ла неделя хире чоруп келген. Оруокка чоруп олургаш, чүнү бодавадыр дээр. Шеригге келдиртир мурнуу чарыында кудазыч эрттирген ынак кадайы Лена караанга көстүп каап турган. Олар школага кады өөренип чораан болгаш, бичезинден тура-ла бот-боттарын эки билчир чораан. Мырнай чаа төрүттүнген кызы Тайганазы кайы хире мандып чыдыр ирги аңыяк авазын түретпейн тур ирги бе, дээн бодалдар оон сеткил-сагыжындан ыравайн чораан. Бодумнуң бүгү төрелдерим кере бээр мен деп, Милан идегеп-даа, бүзүрелдаа чораан. Оон ол үзели боттанган-даа.

Авазы, ачазы, кадайы бичии кызы-биле базе аңыы аңаа ужурашкаш барган. Ол чорутканының соонда кандыг ескерилгелер болганының дугайында Милан дыка-ла хөйну билип алган. Ынчан ең-ие солун чүве: «Тыванны сагынмайн тур бе?» — деп, комиссия даргазы айтырыг сала каапгарын Милан кажан-даа бодавайн чораан. Бо сөстер чүнү чугаалап турарыл деп чүвени ол ындыг дораан кайын билиптер ийнч. Хамык чүве сөөлүнде билдинип келген: «Өскен-төрээн черинче база катап хап олурар болган-дыр сен ийин» деп, аңаа чугаалаан чүве-дир.

Ылап-ла шын чоор бе, азы соора дыңнааным ол бе деп Милан коридорга үнүп келгеш, кезек боданып тургулаан. Оларны база-ла Тываже чорудар деп турарын чаңгыс чер-чурттуглардан билип каапп, ынчан оон сагыжы оожургаан. Тыва болгаш моол дылдан очулдурар очулдурукчулар кылдыр дээре дээп беш кызыгаржыны бистиң отрядче чоруткан. База катап орунче аъттанып үнүпкен, өскен-төрээн чери сагыжындан кайын ыраар, ынчалза-даа Миланның сагыжында өөредилге эрткен черинге албан эрттирзе эки хире болган, дужаалдан эртер арга бар эвес, а ону күүседир апаар.

Өскен-төрээн черинге чедир барык-ла неделя хире чоруп келген. Оруокка чоруп олургаш, чүнү бодавадыр дээр. Шеригге келдиртир мурнуу чарыында кудазыч эрттирген ынак кадайы Лена караанга көстүп каап турган. Олар школага кады өөренип чораан болгаш, бичезинден тура-ла бот-боттарын эки билчир чораан. Мырнай чаа төрүттүнген кызы Тайганазы кайы хире мандып чыдыр ирги аңыяк авазын түретпейн тур ирги бе, дээн бодалдар оон сеткил-сагыжындан ыравайн чораан. Бодумнуң бүгү төрелдерим кере бээр мен деп, Милан идегеп-даа, бүзүрелдаа чораан. Оон ол үзели боттанган-даа.

Авазы, ачазы, кадайы бичии кызы-биле базе аңыы аңаа ужурашкаш барган. Ол чорутканының соонда кандыг ескерилгелер болганының дугайында Милан дыка-ла хөйну билип алган. Ынчан ең-ие солун чүве: «Тыванны сагынмайн тур бе?» — деп, комиссия даргазы айтырыг сала каапгарын Милан кажан-даа бодавайн чораан. Бо сөстер чүнү чугаалап турарыл деп чүвени ол ындыг дораан кайын билиптер ийнч. Хамык чүве сөөлүнде билдинип келген: «Өскен-төрээн черинче база катап хап олурар болган-дыр сен ийин» деп, аңаа чугаалаан чүве-дир.

Ылап-ла шын чоор бе, азы соора дыңнааным ол бе деп Милан коридорга үнүп келгеш, кезек боданып тургулаан. Оларны база-ла Тываже чорудар деп турарын чаңгыс чер-чурттуглардан билип каапп, ынчан оон сагыжы оожургаан. Тыва болгаш моол дылдан очулдурар очулдурукчулар кылдыр дээре дээп беш кызыгаржыны бистиң отрядче чоруткан. База катап орунче аъттанып үнүпкен, өскен-төрээн чери сагыжындан кайын ыраар, ынчалза-даа Миланның сагыжында өөредилге эрткен черинге албан эрттирзе эки хире болган, дужаалдан эртер арга бар эвес, а ону күүседир апаар.

Өскен-төрээн черинге чедир барык-ла неделя хире чоруп келген. Оруокка чоруп олургаш, чүнү бодавадыр дээр. Шеригге келдиртир мурнуу чарыында кудазыч эрттирген ынак кадайы Лена караанга көстүп каап турган. Олар школага кады өөренип чораан болгаш, бичезинден тура-ла бот-боттарын эки билчир чораан. Мырнай чаа төрүттүнген кызы Тайганазы кайы хире мандып чыдыр ирги аңыяк авазын түретпейн тур ирги бе, дээн бодалдар оон сеткил-сагыжындан ыравайн чораан. Бодумнуң бүгү төрелдерим кере бээр мен деп, Милан идегеп-даа, бүзүрелдаа чораан. Оон ол үзели боттанган-даа.

Авазы, ачазы, кадайы бичии кызы-биле базе аңыы аңаа ужурашкаш барган. Ол чорутканының соонда кандыг ескерилгелер болганының дугайында Милан дыка-ла хөйну билип алган. Ынчан ең-ие солун чүве: «Тыванны сагынмайн тур бе?» — деп, комиссия даргазы айтырыг сала каапгарын Милан кажан-даа бодавайн чораан. Бо сөстер чүнү чугаалап турарыл деп чүвени ол ындыг дораан кайын билиптер ийнч. Хамык чүве сөөлүнде билдинип келген: «Өскен-төрээн черинче база катап хап олурар болган-дыр сен ийин» деп, аңаа чугаалаан чүве-дир.

Комсомол - организациязының секретары сержант-Н. Михайловтуң Миланга берген характеристиказыдан каш одуругларны: «Оон-биле албан эрттирериңге бүзүрелдиг болур сен. Кедээ эр болгаш, бичезинден тура-ла бергелерге торулбас, ажылдаарынга ынак, аът мунуп турда, кара кайгамчык. Комсомолчу эвес-даа болза, ол хөй-ниити амыдыралында чыдып калбайн турар, хана солунуң редактору. Кайы даа уеле ажинге дула кадыптар боорга, ону коллективте хүндүлээр».

Эш-өөрүнүң болгаш заставаның командылалының хүндүткелин Милан бодунуң кызымак ажыл-ижи-биле чедип алган. Шериг албанынга чедип алган бедик көргүзүглери дээш «Кызыгаар шеринниң тергиини» деп хөрек демдээниң 1 чергези-биле ону шаңнаар кылдыр киирген, а чоокта чаа ол залынга кыска хуусаалыг шөлээлеп чораан келген. Дөргүл-төрелинге кымга-даа дыңнатпайн, Май 1-ниң бүдүүзүнде шөлээлеп чеде бергени оон төрелдерин кайгадыпкан. Чаа дүжүттүң ногаазын тарып олуртурунга Милан ада-иезинге дузалашкан. Шериг албаның прапорщик дужаалдыг ам-даа уламчылаарының дугайында шыгыы чугааны ол дөргүл-төрели-биле база дугуруушкан. Бо айтырыг черле шинтиирлеттинге бээр боор.

Бодунуң албан эрттирип турар заставазын аңаа дайынчы Балган-оол бодунуң ийнги бажыңы кылдыр санап чоруур. Шериг албаның хуусаазының-даа, национальның-даа талазы-биле кызыгааржыларның аразында ылгажыр чүве чок. Бүгү-ле чүвени найыралдыг өг-бүлениң кежигүннери дег, бир демниг кылып турар. Өскээр канчаар-даа булганыр арга чок.

Милан-биле беседавыстың төнчүзүнде бир сонуургап айтырган чүвем мындыг. Кызыгаар камгалалынга албан эрттирип турган, бодунуң чаңгыс чер-чурттугларынга ол башпай канчап ужуражы бергенин? «Ында чүү боор —деп, Милан харылап кагды.— Хамаатыларны кызыгаар эрттирер талазы-биле албан эрттирип турдувус. Тыва пассажирлер мени көрүп каапп, кайгап каан ийик. Чамдыктары мынча дээн: «Аал-оранында чүве дег албан эрттирип турар аас-кежиктиг кижи-дир сен». Шынап-ла, харын Милан бодуи аас-кежиктиг кижи мен деп санап чоруур. Оон ажылдаары-даа ынчуг кижи.

Капитан Н. ГОНЧАРОВ.

ЧУРУКТА: аңаа дайынчылар Седип Куулар биле Олег Шагаров. Кайызы-даа кызыгааржылар. Кызыл хоорай чурттуг. Олар боттарының албан-хүлээлгезин ак сеткилдиг күүседип келген. Командылалдың шаңналы-биле демдеглеткеннер.

Хоойлунуң негелдези ындыг

«КАДАГААТЫ» ЧЕТКЕШ КЕЛГЕН

Бо таварыга эрткен чылдың июль айның 25-тин дүнезинде болган. Өвүр районуң чурттакчызы Б. Б. Саая баштаан кемниг бөлүк Саглы суурнуң чоогунга ССРЭ-ниң Күрүне кызыгаарын үрээн. Карактың дүнүү ажыглап алгаш, Б. Б. Саая болгаш оон судчээчилери Х. О. Монгуш биле Я. Х. Монгуш олар Моол Арат Республиканың девискээринче 24 километр ханылап киреберген. «Ялалт» күрүне ажыл-агыйының база МАР-ның хамаатызы У. Хашжавтың 32 ядың Убса-Нур айнактың Сагиль сумузунуң Хар-Усны-Кол деп черинден сүрүп алгаш баргандар. Оларның чээрбизин аалыче кежирип алгандар.

Б. Б. Сааяның бөлүү чеже-даа кажарлап турза, кемхерек үүлгедиишкинни ажыттынган. Совет кызыгааржылар моол өөрү-биле кады кызыгаар үрээнинин база мал оорлаанының фактызын шалыпкын тодаратkан. Үүлгедикчилерни оон соонда немей сойгалаарынга бистин кызыгаар чоогунуң чурттакчылары идепкейлиг дузалашкан.

Кызыгаар үрекчилери өчүү берип тургаш, баштай кызыгаарны чүтле чаңгыс соруглалыг — тарбаганнаар дээш арте берген бис деп турганнар. Олар боолар ап чораан, Я. Х. Монгуштуу — «ТОЗ-8» дээр «сыгыр октут». Фактыларның ыйыдыышкынынга шыдашпайн, чүтле соолунде кээп олар кол-ла соруглавыс аът-мал оорлаары болгаш оларны Тыва киптинге садары турган деп өчүүр ужурга тавалышканнар. 20 аъттың чүтле алдызын тывар аргалыг болган, 14-үү амга чедир чок. Оон кырынга оорлар база бир кемниг херекти үүлгеткеннер: Моол девискээринге кулун боолап каапнар, чүте дээрге ол оорларга шаптыктап турган.

Бир онзагай чүүл: кызыгаар үрээн кижилер үжелээ оон мурнуида-даа хоойлу-дүрүм камгалаар органнар-биле «таныш» болганнар. Б. Б. Саая оор херек дээш шинтиирип чораан. Оон база оорланган. 1986 чылдың январь 25-те херектин материалдарын «Кызыл тук» совхозта эш хуу судунче шилчиткеш ону соксаткан турган, ол үе ажыл-агыйга хой кадарын турган кижи-дир. Барыын-Хемчик чурттуглар Х. О. биле Я. Х. Монгуштар база кеземче херээнге опаажып чорааннар. Ынчангаш чээрби сес харлыг Яков Монгуш-даа, «Шекпээр» совхозтуң сарлыкчызы Х. Монгуш-даа хоойлу-дүрүм-биле «эптережир» кижилер болган-дыр.

Совет-моол кызыгаарны чүге үрей бергенил, ким аңаа бурууглугул — бодап көрээл даан. Кызыгаар арте бергенинге, азы өске сөстер-биле чугаалаар болза, оларның арте бергенинге кызыгааржылар база бурууглуг-ла харын, ынчалза-даа...

Бистин кызыгаарывыстың быжыг болуру оон чоогунда бүгү чурттакчыларның политиктиг серемчилелдиинден. «ССРЭ-ниң Күрүне кызыгаарының дугайында» 1982 чылдың ноябрь 24-теги ССРЭ Хоойлузуң шын билириндеи база күүседиринден улуу-биле хамаарыжыр. Хоойлунуң 39-ку чүүлүнде ССРЭ-ниң Күрүне кызыгаарын үрээп болбазын хандырар талазы-биле күрүне органнарының, хөй-ниити организацияларының, албан-дужаалдыг кижилериниң хүлээлгелериниң дугайын дорт айтып турар.

Тыва АССР-ниң Министрлер Чөвүлелиниң 1983 чылда-ла үндүрген доктаалында кызыгаар дургаар карантин дилиндектерин тургузарын, аңаа чогуур дериглерни кылырын кызыгаар чоогунуң ажыл-агый удуртукчуларынга дааскан турган. Ынчалзажок ук доктаалды күүседир талазы-биле хөй-хөй удуртукчулар кыймыл бээин дивээн.

Б. Б. Сааяның болгаш оон сүлчээчилериниң эртип кире бергени участогуу харыылап турар кызыгаар заставазының начальнигі мынча деп орар: карантин дилиндээн, херимнерни кылыр талазы-биле Саглы кедээ Советтиниң күүскомунуң даргазынга, «Кызыл тук» совхозтуң директорунга каш-даа катап чугаалаан мен. Ынчанмыже ол удуртукчулар ажыл чорударынга херек акша-хөреңги чок-тур дээн...

А. ЛАТОВ.

ЧУРУКТА: аңаа дайынчылар Орлан Тартан-оол биле Базыр Ооржак кызыгаарга боттарын эки чолаачылар. специалистер кылдыр коргүскен. Оларга быжыглаан техника дүвүрээшинниң медээзин ёзугаар дораан-на чоруптарынга белен. Оларны командылал чери чаңгыс эвес удаа шаңнап мактап келген.

ЭШ-ӨӨРҮНГЕ ҮЛЕГЕРЛИГ

Контролёр албанынга хандыкшыл бээр болза, өске кандыг-даа ажыл кылырынга чөпшээрешпейн баар сен деп, кады шериг албаны эрттирип турар дыка хөй өөрүм чугаалаар чүве. Ол шынап-ла чидыг. Эки контролёр кижи чүтле кызыгаар албанының мастери болурундан аңгыда, бир-ле эки чүвезинге өөренип ап болур дагдыныкчы болур. Улуг сержант П. Криницын ынчыларга хамаарыжыр кижи. Петр күрүне кызыгаарыүрээн кижини тутнан контрабанда болуун чежени-даа илереткен. Шериг албанынга чедип алган бедик көргүзүглери дээш ол командылал черинден чаңгыс эвес удаа шаңнаттырган. «Кызыгаар шеринниң тергиини» хөрек демдээниң 1 болгаш 2 чергези. Моол Арат Республиканың «Өөредилгенин тергиини». «МАР-ның кызыгаар шеринниң тергиини» деп демдектери оон хөрээн каастап чоруур.

Биче сержант Г. КОНДРАТЬЕВ. ВЛКСМ комитединиң секретары.

ЧОРГААРААР МЕН

Ортумак школа дооскан соонда ең-не аас-кежиктиг хүнүк чүл, деп менден айтырар болза, шеригже келдиртикен хуиум деп саат чокка харыылаар ийик мен. Забайкальеге ыызыгаар шеринниге шериг албаны эрттирер дээн мээн күзелим бүткен.

Бодум Украинага өскен-төрээн книжи мен. Ада-ием, кады ажылдап чораан эш-өөрүм, душтуум кыс-даа ында чүрттап турар. Оларны бо-ла чоктай бээр мен. Ынчалза-даа мээн бөгүнгү аштерим Игорь Дерий, Павел Широких, Сергей Серетюков, Вячеслав Кошкин, Владимир Кленин, Андрей Базыкин, Виктор Быканов, Василий Белорус олар мени черле кударатпастар-дыр. Чамдыкта баштак чугаалары-биле, а чамдыкта эргим сөзу-биле болгаш арга-сүмезин-биле-даа мени чалгаарадырлар эвес.

Бир катап даалга күүседип чорумда Сергей Серетюков кончуг-ла дузалаан. Хамаатыларны болгаш транспортту кызыгаар эрттирер нарядтың удуртукчузу ол турган чүве. Ол менээ улуг дуза болган. Ээлчеглиг нарядче үнүптүм. Кызыгаар дамчыштыр эрттирип, болбас соон чепсек бир машинада бар болганын Сергей-биле эскерип каан бис. Ол-ла хүн застава начальнигиниң оралакчызы лейтенант И. Северцев бөлүк шеригле мурнунга аас шаңналы берген. Оон соонда өөрүвүс оолдар биске байыр чедирген. Сергейниң ынчан аас шаңналын дагын катап алганы ол, а менээ ең баштайгы дайынчы шылгалда болган.

Заставага чалгаарап турар чай кайда боор. Шериг албаның эрттирип-даа билир бис, мага хандыр дыштанылдаа ап билир бис. ВЛКСМ комитединиң секретары ефрейтор С. Виноградовтуң дутайында макталдыг сестер чугаалавайн барып шыдавас мен. Оон билдилиг удуртулгазы-биле комсомол активи бодунуң хүрээлелиин улам сырый каттыштырып, культура-массалыг хемчеглерни идепкейлиг чорудуп турар. «Бистер—ленинчилер бис» деп чүрек тыттырар бөлүмнер, дыштаныр хүннүң лекторийи бисте ажылдап турар. Застававыста ыры-хөгжүм ансамбливис база бар. Дыштанылга кежээлеринге болгаш хар харлаан кижилериң хүннеринге ол бо-ла киржи берген турар.

Кызыгаар шеринде, харын-даа офицер С. Мовсесяның командылап турары заставада албан эрттирип турарымга дыка-ла өөрүп чоруур мен.

Биче сержант Ю. БАЛАН. Салбыр командирь.

Серемчилел—кызыгаарга камгалал

ИЙИГИ ОДУРУГНУҢ ДАЙЫНЧЫЛАРЫ

Кызыгаар үрекчизиниң бодап алганы дыка бөдүүн болгаш оон-биле кады кедергей шолук болган. Дүне кадэ ол медээ бээр системаже кедеп арте бергеш, ховушолдерде ажылдап турар ук чер чурттакчыларын эрттирер ажик чоогунга чаштына берген. Дан хаяалагалак турда, совхозтуң инектерин саар саанчылар машиналыг эртер дээрзин үрекчи билир.

Баштай бүгү-ле чүве оон планын ёзугаар болуп турган. Машина келген. Кызыгаар наряды арттирилге чурумун боттандыра берген. Карактыны ажыглап алгаш, үрекчи хаалгалап эртерин оралдашкан. Оон хөлегезин бир кызыгааржы көрүп каан. Азы сагыш бе?

Кызыгааржыларның сеанин машина чолаачызы эки тура улусчу дружинаның кежигүнү А. Киселев бадыткаан.

Александр Семенович машиназының чырыын ол кижиниң уунче утпапкан. Хенертен чырыкка кеступ келгеш, оозу бир ийинче дап берген. Ынчалза-даа ону ында кызыгааржылар шагда-ла маңап турган.

* * *

Демир-орум станциязының ажылчыны Н. К. Мишутинаның кончуг серемчилиг болганындан кызыгаар үрээн ийи кижи туттурган.

Демир-орук чалын дүргаар кызыгаарже утландыр базып орган кижилериң Нина Константиновнага таразычы сүргей болган Орукта үрелген чүве бар-чогун хынаан хевирлиг ол-бо черлерге тура дүжүп каап, бир-ле чүвени кулак салып дыңнаалап, шактарын көргүлеп чоруур улус болуп-тур. Караа көскү ажылчын хенертен мындыг чүүлдү бодай тыртып каан: ам дораанга кызыгаар ындынче чүтк сөөртүр поезд өртер болгай. Демир-орукчулар кылдыр кеттинип алган ол кижилер ону күрүне кызыгаарын кежериңге ажыглаар чадавас хире.

Заставаже долгаап, бодунуң каразыгларын чугаалаарынга хөй уе хереглеттинмээн. Он беш минута хире болганда кызыгаар үрекчилери — «демир-орукчуларның» шериглер тудуп алган.

С. НИКОЛАЕВ.

Редакцияга келген чагаа

ТЕХНИКАГА ХАНДЫКШЫЛ

Бистин шөлүвавы колхоктивиниске эрес, хөглүг украин эр Виктор Мороз келгенден бээр ам чыл ажып бар чыдыр. Албанын кедергей эки эрттирип турар канчаар-даа аажок дузаарган болгаш. Мороз эш-өөрүүн хүндүткелин дораан чаалап апкан болгай, а хөй-ниити ажылынга база бодуп көргүзе берген: шынчы принципиалдыг комсомолчу.

Кижиниң сонуургаар чүвези кол иеруузунда оон ажылы хаар болгаш чүве болгай. А чолаачы Мороз дутайында шуут-ла дидиин-биле чугаалап болур: аңаа дайынчының ынак чүвези чүгле ажылы аңы техника ол дээрде өөрү, баарын-даа билбес! Дүвүрээзин болганда аъттаныптар болуп оон машинаны үредип болганынган саадаан деп чүве кажан-даа болуп көрбээн. Техникага ынак болуру дээрге-ле оны ол-бо деп мактап, магадаары эвес, бичинле чай үнер болза ол машинаның аштаав-чүлгээн, үзээнчагган турар кижи. Чок болза, ажинин машиназының чанында барган, дузалашкан турар болгай. Машинаның оозу-моозу «экмектиг» дээрзин ол оон ажылдап турар даажындан-на билип каар дээр болза база-ла часпас бис.

Виктор Мороз — бодунуң ажылының мастери. Кызыгаажының кызыман ажылы, албаны «КЗабПО-нуң (Забайкальениң Кызыл туктуг кызыгаар округу) эң эки чолаачызы» деп ада-иези «Кызыгаар шеригленин тергиинин» демдектин ийнги черлеп-биле демдеглеттинген.

Бистиң застававыска хамаажыр черлернин оруктарын аңаа дайынчы беш салаазы-биле демей билир. Бо кызыгаажыларны дүне-хүндүс-даа, каяа-даа чедирип каапгарынга белен.

Сержант О. РЕМЕЙКИС.

СЭНГЭЛДИҢ АЯЛГАЛАРЫ

МАР-ның Баян-Өлгий аймаанын Сангал сумузу—чиигише бурун, чиге, уран чүрумалдыг тыва дылдың болгаш аялганыц надагалаттынныц артыкан хой эвес черлериниц биригээ. Од—Буура, Кадарак, Максыр, Сергей, Өөрүгаш, Тайбың, Кыс ышнаан уран-мерген тоолуларның, кыргоолилеринең, ырааныларының, ойуулуг-ла тыва чаңчыл-сүдүктериң төрээн чүрүү. Үстүүде адаанын майганың ниитилериниц чамдыктары-биле бо чылдың апрель 23—25 хүнүлеринде Мугур-Аксыга таныштым. Оларже ха-дүүмга ёзугу-биле чагаа бижиир, амы-тыва дылдыңмаргылаар Кожаалыс сүүрга чүрттеп турар. Тос-Кириш сөөлүүг (аймактыг—С. М.) Анай оглу Өөрүүчап-ага менче элээн каш чеген домактарны, нарыларын, үлүгүлүг ырларын болгаш бодунуң Мугур-Аксыга чоруур бижиин шулуун чорудуп бергеш. Ол шулуутуг болгаш сарлык надаргызы кыс—Оюун Чечектиг болуунуң холу-биле бижээнии сүүлаар Сангал тыва аныяктыың бир ырын «Шынның» номчукчуларынга таныштырайн.

Салчак МОЛДУРГА.

Тос-Кириш сөөктүг,
Анай оглу Өөрүчап-ага,
Сэнгэлде күрээжылагыйның 4 дүтаар бригадазында күш-ажылдың хоочуну, шулуунүг:

МУГУР-АКСЫНДА ИЗИМ КАЛДЫ

Сэнгэлден Бай-Оваа кыйгыржым.
Челеген хол сунза, чеде бээр...
Малы, эдэ бажын ашкан, бай
«Малчында» төрелдеп келдивис.
Мөкүлчек ак бөөдей дег
таскыл —
Мөнгүн-Хайыракан ол
иргин.
Мугур хеминиң аксын
эвлээн
Мукулчак ак өргээге
дүштүм.
Аллан ашкан хар
назынымда
Алдын довураанар кээп
бастым.
Буурул чаагай чер-
чүртүнүрде
Будум изиң таныалап
кагдым.
Ада болган Мөнгүн-
Таңдынаң,
Ава болган Мугур-
Аксыпаң
Амы-тыл, хөй, хамыыс
тудуш
Ача, төрел эш-өөрүм
тыптым.
Мөнгүн, Сэнгэл Хайыракаппар
Мөнгеде чыпш,
хереллдезиң!
Ха-дүүмга чоныыс
кезээде
Калбы чечек дег, бүрү
тыртсын!

Ойун ЧЕЧЕК — 1990 ыдыктыг

Ак аът чылының Шагаа хүнүнде өглеңген, Сэнгэлдиң Үстүү-Хөрлээтинде сарлык кадарчызы кыс:

ХОНГОР-ОН

Челеп четкен чылгымның
Челеэп кайда, Хонгор-ой?
Чеди кожуун чүртүмнүң
Чайлаа кайда, Хонгор-ой?
Аллан четкен чылгымның
Алызы кайда, Хонгор-ой?
Алды кожуун чүртүмнүң
Чайлаа кайда, Хонгор-ой?
Бежеп четкен чылгымның
Бээзи кайда Хонгор-ой?
Беш кожуун чүртүмнүң
Чайлаа кайда, Хонгор-ой?

КОЖАЛАР

Рассказ

Данил биле Дандар Эжегес уюнда ви ики эмгиштилер. Ол ийи ирей бирээни орус, өскези тыва даа болза, чамгыс хөйүң эдиндеңге үлежип, чалыс чоорай картограмма кады чижип кожалар чораан. Олар чылдың наш ишкеринге сигенни Талдыг-Оймаанга демнежип кээр турганнар. Чай соок сумаар.

— Данил, мээң оглумнуң оглу Орлан Красноярскиже өөренир дээш миин, оңу даарта мотоцикли-биле Кызылга чедиирин каан болуунда ол? — дең. Дандары маңнып болган.

— Ынчанмайн канчаар. Ол дугайында өске кандыг чүүлээ турар боор — дивишаан Данил үламчылаан. — Ажык мотоциклге аныяктарың «арың карара бээр дижир» улус болдур ийин. Кожавыста күдээм Сергейниң «Жигулиниже» чедиртип каар мен. Сагыш ловаа, Дандар?

— Сергей чоп чоокку хонуктарда ноолубеди? — деп. Дандар сонуургаан.

— Саян ашкы, сураг бардыла — дивиш. Данил мурнай базыккан. А Дандар эминиң соодан таажыладывышаан чорүп орган.

Сүүрга кээрге Данил биле Сергейниң бажыңнарының чанында машина-балгат эңдерип болган.

— Чүү болуп турар чоор? — дивишаан Данил бажыныче далажыккан.

Данидың көрүп каан. Марфа үгбай алгы-кышкы, ыы-сыы-биле келген:

— Данилушка, каяа чоруур хинки сен? Хай халап болду! Оо, бурган, бо чүү деп чүвел? Аңы дүүам авырапса! Дезип чоруурлары олдур!

— Кымнар, чүден дезиң ол?

— Сергей бистиң Любушкавысты аңы-соңу-биле алгаш чоруурун олдур, Данил! Хамык эт-севиң, ыяш-дажың безин чүдүрүп аллылар. Хаваннырын, кажаа-хораа, бажың-балгадың садыпкан-дыр!

— Кымдан, чүден дезерлери ол? Чаа-дайың, ерт халдың үнген чүве бе?! — деп, Данил кылыңтанган.

— Өрттедип өлүрүп эгелээн, ажы-төлге айыылдыг лижирлер-дир — дээш Марфа ыглавышаан: — Дезиң улус Ермаковск, Таңдыбей ыңчаар эңдерик-тир, караамбиле көрдүм деп, Сергей чугаалады — дээш.

— Дезиң улус! Дезиң улус канчап үш-дөрт «КамАЗ» пыңыртып кылдыр чүдүртүнүп алыр чүвел! Өрттедип де! Кайда чүү өрттениң түр, караан хере көрөм? — дээш, Данил кады-кыраанынче үдүп баскан.

Дандар оларның аразын үзе кирбишаан, «Мында электри тогунга өрттенген бажыңны ыңчап турлар болгаян. А хулиганнаашкы, кем-херек үүлгедим бар харын. Оңу оруг чонну үндүр сывырып эгелээн даарга онта болур деп бе?» дээш, улуг тыңнаан.

— Бис-ле билбезивис, а соңгаар — төп черлериниң солун, сеткүүлүг бо бүгүнү чарлап бижип турарлар даар-дыр — деп, Марфа ишкиринген.

— Бистер мында согурлар бис бе? Бис чүге чүүлдээ билбес бис? Бистер билбес, а олар Саян, Сибирь чамдыкта бир хүн элээн каш удаа кыпаа. Ам ол бажыңда кудурга шугланыр, хеп кылдыр-дыр-даа кедер чүве чок!

Кыйыртырга ерт камгалалының улустары 12 катап келген, бажың чанында тускай таныылды база тургускан. Ог-бүленин 18 кежигүүн ерт-биле демнежиринии дүрүмнеринге өөреткен болган ерт өөрүүр черенселдер-биле хандырган. Өрттедер бүрүзүнде сүтлуг улуг сакпыннарны болган ноолдарны белен тургускулап каан. Олар шуптузу таңгыс улуг ким-на мурнай кыпа бээр өрээлче коже бергеш. ыында ирги дээш, бот-боттарыпче чаш үе-шагның аайы-биле кештеривистиң өнерин солуп турунувусса чүл? — дээш, ачыкүр Дилги чаа «ажыдыышкынын» быланынга меңээргеңгензиг, хөй күскелиг хорумче карак уштап каан.

— «Мый ыттың сагыжы таңды кырында» — деп киижилер чугаалажыр чүве дижир. Сээн аа өгнелиг кажан даа бүтпес күзел-дир. А мени бөлүүг чаагай, чайын бора дүүтүг, а кыжын ак дүүтүг ажар амыдап дыр мен — деп. чыпкан чеже үүлүн кыпыртче үнүп ажыдып, ыглавып Ак тоолуушуп чугаалаан.

Ам мөңгүн ажыг-чем дугайында ажык хуралыга ниитилериниң бөлүүзүнде, ам-мөңге хамаарыштыг-ла шыңгыыдылыг-биле сөглээри, чугаалажыр-ларлар.

Чер шыырыга чыртыкталыг амыдыралга элээн демнеглиг аңгыдан кайза боор. Ук-шаа-ның гайгалыы көрүп турар ам-мөңээ болза, биттарын, сөөлүүнээлээн сөөлүүн, кудээлал турар дорааңче оларның Дилги биле бөлүүзээ бөлүүмүн, тиле ыглавыр аңыгдаазы, ам-мөңүң сагыш-сеткилиин номчуп-тургылаайга бирээлгедир өөс-өөскүзүн болгаш бо.

Монгуш ДОРЖУ.

Данил биле Дандар Эжегес уюнда ви ики эмгиштилер. Ол ийи ирей бирээни орус, өскези тыва даа болза, чамгыс хөйүң эдиндеңге үлежип, чалыс чоорай картограмма кады чижип кожалар чораан. Олар чылдың наш ишкеринге сигенни Талдыг-Оймаанга демнежип кээр турганнар. Чай соок сумаар.

— Данил, мээң оглумнуң оглу Орлан Красноярскиже өөренир дээш миин, оңу даарта мотоцикли-биле Кызылга чедиирин каан болуунда ол? — деп. Дандары маңнып болган.

— Ынчанмайн канчаар. Ол дугайында өске кандыг чүүлээ турар боор — дивишаан Данил үламчылаан. — Ажык мотоциклге аныяктарың «арың карара бээр дижир» улус болдур ийин. Кожавыста күдээм Сергейниң «Жигулиниже» чедиртип каар мен. Сагыш ловаа, Дандар?

— Сергей чоп чоокку хонуктарда ноолубеди? — деп. Дандар сонуургаан.

— Саян ашкы, сураг бардыла — дивиш. Данил мурнай базыккан. А Дандар эминиң соодан таажыладывышаан чорүп орган.

Сүүрга кээрге Данил биле Сергейниң бажыңнарының чанында машина-балгат эңдерип болган.

— Чүү болуп турар чоор? — дивишаан Данил бажыныче далажыккан.

Данидың көрүп каан. Марфа үгбай алгы-кышкы, ыы-сыы-биле келген:

— Данилушка, каяа чоруур хинки сен? Хай халап болду! Оо, бурган, бо чүү деп чүвел? Аңы дүүам авырапса! Дезип чоруурлары олдур!

— Кымнар, чүден дезерлери ол?

— Сергей бистиң Любушкавысты аңы-соңу-биле алгаш чоруурун олдур, Данил! Хамык эт-севиң, ыяш-дажың безин чүдүрүп аллылар. Хаваннырын, кажаа-хораа, бажың-балгадың садыпкан-дыр!

— Кымдан, чүден дезерлери ол? Чаа-дайың, ерт халдың үнген чүве бе?! — деп, Данил кылыңтанган.

— Өрттедип өлүрүп эгелээн, ажы-төлге айыылдыг лижирлер-дир — дээш Марфа ыглавышаан: — Дезиң улус Ермаковск, Таңдыбей ыңчаар эңдерик-тир, караамбиле көрдүм деп, Сергей чугаалады — дээш.

— Дезиң улус! Дезиң улус канчап үш-дөрт «КамАЗ» пыңыртып кылдыр чүдүртүнүп алыр чүвел! Өрттедип де! Кайда чүү өрттениң түр, караан хере көрөм? — дээш, Данил кады-кыраанынче үдүп баскан.

Дандар оларның аразын үзе кирбишаан, «Мында электри тогунга өрттенген бажыңны ыңчап турлар болгаян. А хулиганнаашкы, кем-херек үүлгедим бар харын. Оңу оруг чонну үндүр сывырып эгелээн даарга онта болур деп бе?» дээш, улуг тыңнаан.

— Бис-ле билбезивис, а соңгаар — төп черлериниң солун, сеткүүлүг бо бүгүнү чарлап бижип турарлар даар-дыр — деп, Марфа ишкиринген.

— Бистер мында согурлар бис бе? Бис чүге чүүлдээ билбес бис? Бистер билбес, а олар Саян, Сибирь чамдыкта бир хүн элээн каш удаа кыпаа. Ам ол бажыңда кудурга шугланыр, хеп кылдыр-дыр-даа кедер чүве чок!

Кыйыртырга ерт камгалалының улустары 12 катап келген, бажың чанында тускай таныылды база тургускан. Ог-бүленин 18 кежигүүн ерт-биле демнежиринии дүрүмнеринге өөреткен болган ерт өөрүүр черенселдер-биле хандырган. Өрттедер бүрүзүнде сүтлуг улуг сакпыннарны болган ноолдарны белен тургускулап каан. Олар шуптузу таңгыс улуг ким-на мурнай кыпа бээр өрээлче коже бергеш. ыында ирги дээш, бот-боттарыпче ужуражыр ужурлуг мен —деп, ол чугаалаан. — Ынчалза-даа бо ужуражыр ужурлуг мен —деп, ол чугаалаан. — Ынчалза-даа Бо ирүүн бир четпези бар. Ону эдип алырын санналдар-дыр мен. Чүл дээрге Бөрү кодан ядай көрүп каан болза, ойлеп тудуп чиирин бодавас тыр. Арга-лыг болза, дөгередин өлүрүп каптарын кыыдап... Оон ол хөй секке таварышкаш, бистер күскүнүп саазаннар тыпкес-тир бис. Хей чүге айыраан «чем» үрелип төнер... Чамдык чижеки-лер аймын байдаанче кыл дээш бергенде, бодулуг бөрүлер ышкаш-тырлар. Кам-чыдыра даа чок. Чүгле са-валарын, шоодайларын ка-тап катап дөгеүрүп алырыр бодаарлар аан — дээр ол даңс кара чүгларын ягаарга силгиглеп.

— Чүү-даа үүрге камнар арга херек болдур ийин, мөңге бөгүмге маңнаар — ёзугу-ыңнын Даяги сонза-оюлды удамчылап сагыш-сеткилин илереткен. Бирээде, тоолчуң-нарбы аңнаалының олчаа-бы болбас дээш, богунаан эгелеп ий чүүлүүтүүсту ажыктар-дыр. Чижеки-бирге, мөңге-ыңнаар өөрүм-ниинге өөрүп, шыпкан дээш. Чайбы тедя ко-газа бейдуг ярымга хал-дыг-ла тайгаже ягаар мөңге-ыңнаар. Чөрле ыы-шын-дыр. Ынчалза-даа Бо ирүүн бир четпези бар. Ону эдип алырын санналдар-дыр мен. Чүл дээрге Бөрү кодан ядай көрүп каан болза, эй

Тувинская республиканская БИБЛИОТЕКА

Бүгү чурттарның пролетарийлери, каттыжыңар!

ШЫН

РСФСР-ниң Компартиязының Тыва республика комитединиң, Тыва АССР-ниң Дээди Совединиң болгаш Министрлер Чөвүлелиниң органы

1990 чыл
август
26
воскресенье
№ 195 (14395)
1925 чылда чедээлеттиргеш
Өртээ 8 кол.

«ШЫНГА» чагаалар:

«ДУЗАЛАП КӨРҮҢЕР»

«Аттар, аттар, малдарывыстың хүлээп ап чоруулар. Ынчал-даа, — дээш, биригүүлүң тос эмнелгечиниң дүргеп дуза чедирер сагыырга Элегес-Аксы сүрүмдү телефон болгап, дамчаалыг келди.

«Дүрген» деп сос бодуг шүүтү чүвени тайылбырлап турар. Бала-ажының кадыын-чыдыын дүрбээлиг.

Биригүү эмнелгевистиң машина-транспорту безин чогундан шүүт турупкан. Дүрген дуза чедирер туржук, боттарывыс дуза дилеп турар апардывыс. «Думчукка тулганда бызаа сүтпеж» дижир. Кол эмчи болганымда айтырыгны шинтпирлээр апаар мен.

Республиканың кадык камгалал удуртукчузу Опанас Хурбааевич Ондардан дуза дилеп, үш-дүн ортүзүнде ынаар телефонаар ужурга таварыштым. Ооң чөпшээрелиг-биле Кызыл хоорайның дүрген дуза чедирер станциязы Элегес-Аксындан аарыг кижини эмнелгеже чедиргени ол.

Чедиимес кээргенчиг, диленир-колданыр дижири-ле чеп. Бистиң эмнелгевис шак ындыг. Идегээш бижидим. Дузалап корүңер!

Олег ШЫЫРЫПЧИК.

Кызыл район төп эмнелгезиниң кол эмчизи.

РЕДАКЦИЯДАН: Мындыг медээни алгаш, Опанас Хурбааевич Ондар-биле харылзаштывыс. Ол ынчаар тайылбырлаан. Чүгле Кызыл районнуң эмнелгезинде эвес, оске-даа районнарда байдал база оон дээредевес. Кывар-чаар материалдар чогундан эмнелгелериниң машиналары турупкан. «Малчыннар кезинир туржук, дүрген дуза чедирери безин бергедээн» деп районнардан кол эмчилер телефоннап дыңнадып турар-дыр. Ынчангаш Министрлер Чөвүлелиниң Даргазының оралакчызы В. А. Парунинниң адынга дилеп-бижик кирип, 70 тонна кывар-чаар материалды республиканың кадык камгалалынга чөпшээреп бээр дутайында айтырыгны тургусканын дыңнаттым.

ССРЭ-ниң Күрхандырылгазының Тывада кол девискээр эргелели Кадык камгалал министерствозунга кывар-чаар материалдарның көрдүнген фондузун чедир бербейн келген. Ылангыя дүжүт ажаалдазының үезинде шүүтү чүвени ынаар утландырганы-биле эмнелгелериниң хандырылгазы улаш баксыраанын чугаалады.

ХАЙЫРААН ПАРК

Чайгы үелерде Кызылдың боду бүткен парыгында яизы-бүрү үнүш-бойдуска, өнбазын чечектерге бүргеткеш, агаарлап дыштанып баскылаарга магалыын, экизии чүү дээр. Ылангыя дыштанып хүнзерде бичии ургларын эдертип алган таваар базып чоруур ада-иелер хөй боор.

Ынчалза-даа чонуң дыштанырынга таарымчалыг байдал сөөлгү чылдарда читпен, тургустунмаан. Чүл ол? Суксун, чиик чемнер садар «дерги садыглары» ажылдавайн турар. Ажылдаза-даа, ында-хаая улуг байырлалдар болу бээрге, садыгжылар кестүп кээр. Оода-ла дыштанып хүнзерде суксун садар ийи-үш хире киоскилер ажылдап турар болза дээр күзелдиглер эвээш эвес-тир.

Мурнуку чылдарга дегнээрге, бо сөөлгү чылдарда паркка массалыг оюн-тоглаа, концерттер ховар болгулаар. Бир-ле катап бот-тывынгыр артистериң концерти болган. Та чарлааны багай болган чүве, аңаа улус эвээш чыылган. А ында ном-түлга болгаш бильярд залдары хаалгыг турарын чангыс мен-даа эвес, оске ийи-оорлер база эскерип турар. Бир эвес парк иштинде киоскилер болгаш ойнаар черлер доктаамал шүүтү ажылдап турар болза, улуг, бичии кижилер дыштанылгазын чөп ажыглаар, акша-көпеек орулгазы-даа хөй кирер болгу дег.

Ында сүт кыдыында салдаткаш, өртеп маан хемелерин тенек оолдар мүүп алгаш чоруп турарын эскерген мен. Ынчангаш варыта чогум ээ бар бе, чок бе деп ыяктың аныктынмаарындан айтырган мен. Оларнан бараала мынча дээн:

— Чагум дыка-ла ийик ээ чок. Майның эгезинде ийи-үш төнүн бичии үруглар күүрүл чоруп турган чүве. Ам ындыг-дыр бергей. Чок болза, ээ чок чүве бергеш, перне аппарып чыдавас. Оңу харыылаар ийи-ашы-ашы турган чүве болгай.

Паркның иштин ажылынган суларыышкы-бир чаа иштинде безин 3-4 директор солуннаптаан. Директор — оон ийик болган турар хөгүрүүл. Ол ол доктаамал. Ынчаар турар болгаш — иелеттинг, аңмаз атыйлыг боор болза эки. Оон ыңай — Чөвүл хоорайгүүлемирга хүлээтүр ажылдаан шаратын ажылынче доктаамал кеткенге садыр болза ынаар дээш иелеттинг-дир эки. Хайыраан дыштанылга шаратын чөпүт ажылдың болза...

Болдур-оол САЛЧАК.
Пассажирлер АТБ-зинде слесарь.

«... БЕЛЕТКЕП АЛЫҢАР»

Чөвүл чаа № 173 «Шын» солуунга «Кар-ла болза, садыг алыр бер» деп үдүлүг шилеткен. Кам-Хем районда «Совет Тыва» совхозтуң дыңнакчылар-ла ажылдаан мен. Моон алгаш кээрге З. Мильман кара туразы-биле чөпүү мегелеп, нүүлдеп бижип турар-дыр. «Революциянның чалбыыжы» совхозтуң партком секретары Л. Мангушеваның, кедээ Советтиң даргазы Л. Шленчикти-ниң, профком даргазы К. Сарыгларның ат салгазы «Сельская жизнь» солуннуң кол редакторунга бижээн удурланыышкынын чөптүг деп деткиир мен. Ажыы-биле чугаалаарга, З. Мильман журналист, хамаатты арыг-нүүрүн оскүйганын, мегечизин, хөпчүзүн көргүскен-дир. Хуралга киришкен кижи бүрүзү ындыг үнелелди деткириңге бүзүрээр мен.

Суурнуң чурттакчыларының хуралының киржинчилериниң сагыш-сеткилин дүвүретпен кол айтырыг — немхерек үүлгедиишкинни болган. Балгазын девискээринде сөөлгү үеде кем-херек үүлгедишкиннери көвүдээн орта удур партия, совет, ажылагый, административтиг органнарның чорудуп турар хемчеглери шоолуг дээш чок. Ооң үржүндэн оорлар, хулиганнар, ажыл чоктар кара туразында ажылап, күртнеге, хамаатыларга улуг когаралды чедирип, ажылчы чонуң көрүдүүн түрлерин хуралга чүве чугаалаан кижилер айтып, кем-херек үүлгедишкиннерииге удур эң-не шыңгыы болгаш дээштиг хемчегларын айтырып кеген турганнар. Тыва АССР-ниң Ишкин херектер министерствозунуң, Таңды райкүүскомунуң ишткин херектер министерствозунуң (начальныгы эш Петухов), Балгазын кедээ Советиниң удуртукчулары кем-херек үүлгедишкиннериңе удур демисселди коичуг кошкак чорудуп келгенин шыңгыызы-биле шүүгүмчүлээш, бо четпестерни эдип алырда чүнү кылырының талазы-биле тодарган саналларын киргеп. Орта үндезилээш, кем-херек үүлгедишкиннериңе удур демисселди күштелдиреринің ыяап-ла күүседир тодарган хемчегларын айытпан шинтпирни хуралдың киржинчилери хүлээп алган. Балгазын суурнуң орус дылга чугаалажыр чурттакчыларының массалыы-биле республикадан дашнаар кежүп чоруурунуң дугайында чаңгыс сесслав ында бижиттинизин, оңу долузу-биле, харыысалгалыы-биле бадыткап тур мен.

Суурнуң чурттакчыларының хуралынга болган чугаа болгаш орта хүлээп алган шинтпир националдар аразында харылзааларны экижидеринче, кем-херек үүлгедишкиннериңе удур демисселди күштелдиреринге угланган болган.

Таан-оол ХЕРТЕК.
Хуралдың киржинчизи.

Хостуг индир

Саналдар, бодалдар

луг үнмээнин билип алдым. Байдал ындыг турда, ол кымга-даа дүвүренчиг деп чүвени билир мен. Ында дыка берге байдалдың тургустунганын бодап келгеш совхозка, ооң малчынарынга, чүнүп-биле дузалап болгу дег-дир деп айтырыг чангаар тургустунуп келир чорду.

Бо чылын бо талазы-биле байдал Хову Аксы сүүрнүң девискээринде багай эвес болган. Улуг-Ажык, Бичe-Ажык, Сарыг-Алаак, Тоолайлыг-Алаак, Хүлбүстүг-Алаак дээн ышкаш оймактар, алаактар болгаш бичии ховужуктарда от-сиген үнүп чыдар. Бо черлерниң сиген-ширбинжи чылдың-на ажыглаттынмайн артып каап турган чүве. Ол дугайын районнуң «Красное знамя» солуннуңга бижип-даа турдум. Ынчалза-даа ону удуртукчулар херекке албайн барганнар.

Комбинаттың удуртукчулары-биле дугуржуп ап тургаш, бир эвес чөпшээрелди бээр болза, «Совет Тыва» совхозта техника, ажылчын күш чок эвес, оларны эвилелдеп эккелгеш, амдыызында үстүнде адааным черлерден сигенниң элээн курлавырын белеткеп ап болур арга бар. «Чедип келгеш, белеткеп алынар» деп күзел-тур мен. Мээң бо күзелим хөй барбаан болза, эки-ле чүве-дир ийнш.

Корода ОЮН.
Таңды район.

МУҢГАРАЛЫВЫС

Кызыл хоорайдан бир авторуңу дүвүренчиг чагаазы редакцияга келген. Доктаамал чурттаар чери чок оскүстерге боттарының тодаргай адрезин безин айтырыг берге болганы чадавас. Чагааның ээзи редакцияга боду чедип келириңге идегеп, маңадывыс. Херектиң ужуру мындыг:

Бистер үш кижи бис, аавывыс 1978 чылда чок болган. Мынчага чедир ада-ие чок түрел чурттап, өөренип чор бис. Эң-не бичии дуңмам ам 11 класс доозар. Үгбам Москва чоогунда Лобня хоорайда өөренип турар. Мен шериг албанындан чаа халаштым. Амдыызында ажылдап тур мен. Эң-не берге чүве — чурттаар оран-бажын чогувус. Бичии дуңмам-биле хоналалап чоруп тур бис. Ада-невистиң чурттап чораан бажыңы турган, ынчалза-даа ам ында бисти чурттатпайн турар. Кезиин барып бажыңывыс черле биске эглип келиринге бүзүреп чоруур мен.

Ада-невис чок, дузалаар, деткинир кижилериң чогундан эртем-билигни хандыр өөренип чедип алыр арга чок болуп тур бис. № 3 ПТУ-ну өөренип дооскан мен. Черле чангыс-даа катап өскүстерге дузаламчы акша ап көрбедим. Оода-ла бирээвис чүгээр эртем-билиг чедип алган болза деп бодап чор бис. Ол күзелиивистиң бүдер-бүтпези билдинмес.

Биске дузалаптар арга болза көрем. Шынап-ла, дузалаптар кижилер турар чүве болза, көргүскен дузазы дээш күрлаң чедир мөгеер бис. Совет чазаавыс дузалаптар болза, өөренир аргалыг болуп, эртем-билиг чедип алзывысса, оскүстер бистериң мөчээн ада-невиске белээвис ол болур ужурлуг.

Өскүс деп чүвениң бергезин. Мээң бо биижээн чүүлүмүң солунга парлап үндүрерин силерден улуу-биле диледим.

Адар-оол СЕДИП.
Кызыл хоорай.

Редакциядан. Сөөлгү үеде, ылангыя бүдүн оскүстерге-даа, дузаламчы көргүзери, дузалап деткинири элээн экижип орарын билир бис. Ындыг турбуже, бо үстүнде материалда чугаалап турары-биле алырга, шак ындыг байдалдыг хемчеглерге Адар-оолдар шоолуг-ла таварышпаан хевирлиг. Ооң чылдагааны чүдел? Ол-бо чоруп турганында бе? Азы үчёттa алдын маанында бе? Профтехучилище, школа туржук, дээди өөредилге черлеринде өөренип турар бүдүн оскүс студентилерге бээр шак ындыг дузаламчыны көргүзүп турары боттуг барымдаа-ла болгай.

Адар-оолдарның адрези толарап, бүгү чүүлдер билдинип кээрге, чогуур оглаңнар ээ көрүнүп, дузалажы бээр боор деп идегедиивис.

ЧАГЫДЫП АП КӨРЭЭЛИҢЕР

Шүүтү чүвени ынаы-биле чугаалап берип турар улуг, бичe ышкыларның сүмеленчиг, чонуулекчиг, суртаалчыыл, ынаы-чы онзуг «Шынның» ат-бүле бүрүүзү чагаа-лары черле күүседир. Чурттуң амыдыралын, ишкинин, дашкы-ны-ның байдалын, ажылчын зөй-нитинин хөрээнге киржилиг-ээн ол бижип корүүзүп турар. Хүүда амыдыралчуртталгага ажыык бөлүмнерлерниң бүгүзе керек чүүлдерге, аз-боттарын ажыглаперекке чүткүлер, чүрүмүүр болуруунга, ажыттолдерин культтроот өредилге, ажыдеңнерге соңуу бээр үдээн, базыгаа өредилге турар.

Эрткен чаңгыс чылдарга «Шынның» магадыкчылары чогун болуп турганынга хомудаа орар мен. Тываның үүрүнээ-ниң даңзыг чаа бижи черле ээй-не болгаш.

Бистиң эртелеруүгү черээвиске үлүгүү эрге-чагыргага-биле барык кадыг өскүүтүнге келүүрүүвүс — бо үүнүүрге 65 таңнап турар «Шынывысты», өскүс-даа сөөлгүлерни, оттуруүлерни-ээйгү чалыдаа ол көрүнүп-кээр. Бо хүүлээп ыяпкан черүүрүүтүлер шаптыкпаар бөөр дээринге бүзүреп ор мен.

Иван ЛОПСАН.
Партияның хоочуну.

Кызыл хоорай.

АРЕНДАЖЕ КИРГЕШ...

Бай-Тайга районда «Бай-Тал» совхозтуң механизатору, коммунист Биче-оол Ооржакович Байков арендаже киргеш, ажыл-агыйга мал чеми остүүл белетказрин шинтпирлээн. Администрацил ону деткип, 24 га хөй чылдыг, 17 га чайгаар үнген сиген шөлдерин, техниканы тускайлап берип, ийи талалыг мерзени чаргал. Хүлээгени — күштүг, Кады ажылдаар эштерин боду шилип тып ап, агаар-бойдустуң таарымча чок байдалдары турзажок, часкы, чайгы суггатты өй-шаанда биилиг чорудуп, улуг күженнишкинни үндүргени халас барбаан. Быыкыглаан шөлдерден сиген кайы-даа чылдардан эки үнген.

— Сигенниң үнүжү эки, күш четтинмес хире боорга, колдуунда бодумнуң таныш-көрүш, төрелдерим болур 10 эр, 10 херээжен кижилерни ийи звенода үзүп алган ажылдадып тур мен. Чаъс-чаашкын шаптыктаза-даа, 85 тонна сигенни кезип сараатгааш, хүлээттивис. Кезип алганывыс ам-даа хөй. Аңаа немей 67 тоннаны белеткеп аптар аргавыс бар. Чайгаар үнген сигенниң гадан ортумак дүжүдү 20 центнерден өвээжевес — деп, ол чугаалады.

Ол оон ынай кады ажылдап турар эш-өөрүнден звено удуртукчузу Маннай-оол Мөңгениң, Мандараа Ламаның, Елизавета Даржаанын болгаш оскелаа шалыпчыларның аттарын адап мактады.

Оларның ховуда ажыды дең бажындан орай бижээге чедир үргүлүүлээр. Арендатор Б. О. Байков сеглээн сөзүнге зө болуп, мал чеминиң белеткелиңге төлептиг үлүүн киирер.

Александр ХЕРТЕК.

«Сельская жизнь» солуннуң КОЛ РЕДАКТОРУНГА

1990 чылдың август 18-те үнген силерниң солуңнарда корреспондент З. Мильманның бижээни «Балгазының муңгаралы болгаш идегелү» деп үүлүп ковүп көргеш, бистиң суурнуң хамаатыларының хуралынга чугаалашкан айтырыгны база фактыларны хажыттыкыныга удурланып, кылеңнивисти илередип тур бис. Хуралга 657 деп санны адааны шын, ол болза, орус дылга чугаалажыр чурттакчы чонуң шупту өг-бүлезин-дир, оларның иштиңдем 120 өг-бүле республиканың даштынче ковүп чоруткан.

Хуралга хамаатыларның суурдан ковүп чоруурунуң дугайында айтырыгны шинтпирлээн, а суурга националдар аразында харылзааларны экижидериниң болгаш хөй-иниитиниң корум-чурумуп быжыглаарының талазыбиле айтырыгны чугаалашкан. Бо айтырыгны шинтпирлээринге түс черниң үндезин чурттакчылары болгаш орус дылга чугаалажыр хамаатылары сонуургалдыг бол-

«Шын» солуннуң тускай корреспондентизиниң
ТАЙЫЛБЫРЫ

Бо чылдың август 14-те Балгазын суурнуң чурттакчыларының хуралы болган, аңаа 1246 кижи олурушкан. РСФСР-ниң Компартиязының Тыва республика комитединиң, Тыва АССР-ниң Дээди Совединиң болгаш Министрлер Чөвүлелиниң, Иштики херектер, Кадык камгалал министерстволарының, партияның Таңды райкомунуң, райкүүскомунуң харыысалгалыг ажылдакчылары, ССРЭ-ниң, РСФСР-ниң, Тыва АССР-ниң улус депутаттары орта киришкен.

Суурнуң чурттакчыларының хуралынга бо хире хөй кижи олурушканы аңаа чугаалашкан айтырыг — националдар аразында харылзааларны экижидериң, кем-херек үүлгедишкинни-биле демисселди күштелдирери хөй-иниитиниң кичээнгейни хаара тудуп, ону чогумчалыг шинтпирлээринің чугулазын хереченип турар-дыр.

Хуралга чээрби ажыг кижи санал бергеш, боттарының бодалдарын ажыт-чажыт чогу-биле илередикен. Оларның хөй нуруузу Балгазын суурда Совет Эвилелиниң улустарының он ажыг нациязының төлөөлекчилери найырлыдыг, бир деминг ажылдап, чурттап, суурнуң болгаш совхозтуң социал экономиктиг хөгжүлдезин дүргедедири дээш шалыпчы ажылдап турарын демдеглээнмер. Тываларның, орустарның болгаш өске-даа нациялардың аразында кандыг-даа маргылдаалар, черүлдээлер болбазының, кымныы-даа сеткилиң хомудатпаанын чугаалааннар. Моон соңгаар-даа эп-найырлыг, бир деминг ажылдаарынче чыылганнарны олар кыйгырып турганнар. Нациялар аразында харылзаалар баксыраан, ылаңгыя орустар биле тываларның аразында эп-найырал чок чоруктар болуп турар — деп чамдык ийи-чаңгыс кижилер саналынга чугаалап турза-даа, тодаргай чижектер кирбээн, кижилерниң аттарын адаваан, ниити шүүгүмчүлел кылган. Шак ындыг фактыбарымдаа чок саналдарны чүве чугаалаан эштериң хөй нуруузу болгаш хуралдың киржинчилери буруу шапкан.

«Сельская жизнь» солуннуң корреспондентизин З. Мильманның бижии турары ышкаш Балгазын суурнуң орус дылга чугаалажыр чурттакчылары массалыы-биле Тывадан ковүп чоруур дугайында чугаа хуралга болбаан, ол дугайында дыңнаваан мен. Моон алгаш кээрге З. Мильман кара туразы-биле чөпүү мегелеп, нүүлдеп бижип турар-дыр. «Революциянның чалбыыжы» совхозтуң партком секретары Л. Мангушеваның, кедээ Советтиң даргазы Л. Шленчикти-ниң, профком даргазы К. Сарыгларның ат салгазы «Сельская жизнь» солуннуң кол редакторунга бижээн удурланыышкынын чөптүг деп деткиир мен. Ажыы-биле чугаалаарга, З. Мильман журналист, хамаатты арыг-нүүрүн оскүйганын, мегечизин, хөпчүзүн көргүскен-дир. Хуралга киришкен кижи бүрүзү ындыг үнелелди деткириңге бүзүреэр мен.

Суурнуң чурттакчыларының хуралының киржинчилериниң сагыш-сеткилин дүвүретпен кол айтырыг — немхерек үүлгедишкинни болган. Балгазын девискээринде сөөлгү үеде кем-херек үүлгедишкиннери көвүдээн орта удур партия, совет, ажылагый, административтиг органнарның чорудуп турар хемчеглери шоолуг дээш чок. Ооң үржүндэн оорлар, хулиганнар, ажыл чоктар кара туразында ажылап, күртнеге, хамаатыларга улуг когаралды чедирип, ажылчы чонуң көрүдүүн түрлерин хуралга чүве чугаалаан кижилер айтып, кем-херек үүлгедишкиннериңе удур эң-не шыңгыы болгаш дээштиг хемчегларын айтырып иеген турганнар. Тыва АССР-ниң Ишкин херектер министерствозунуң, Таңды райкүүскомунуң ишткин херектер министерствозунуң (начальныгы эш Петухов), Балгазын кедээ Советиниң удуртукчулары кем-херек үүлгедишкиннериңе удур демисселди коичуг кошкак чорудуп келгенин шыңгыызы-биле шүүгүмчүлээш, бо четпестерни эдип алырда чүнү кылырының талазы-биле тодарган саналларын киргеп. Орта үндезилээш, кем-херек үүлгедишкиннериңе удур демисселди күштелдиреринің ыяап-ла күүседир тодарган хемчегларын айытпан шинтпирни хуралдың киржинчилери хүлээп алган. Балгазын суурнуң орус дылга чугаалажыр чурттакчыларының массалыы-биле республикадан дашнаар кежүп чоруурунуң дугайында чаңгыс сесслав ында бижиттинизин, оңу долузу-биле, харыысалгалыы-биле бадыткап тур мен.

Суурнуң чурттакчыларының хуралынга болган чугаа болгаш орта хүлээп алган шинтпир националдар аразында харылзааларны экижидериче, кем-херек үүлгедишкиннериңе удур демисселди күштелдиреринге угланган болган.

Таан-оол ХЕРТЕК.
Хуралдың киржинчизи.

Хойжу аал

• • •

Кызыл хоорайның кедээзинде бир малчын аал. Ооң чанында муң ажыг ак хойлар одарлаан чоруур. Бо аалда хойжулар Тес-Хем районда Хомушку Чүргүй-оол аттыг совхозтуң күрүнеге дужаар хойларын кадарар.

Улуг малчынны Ооржак Суваң-оолович Кара-оол дээр. Делгем ховуну кежилдир одарлаан, кел чораан хойлар аржадынныг сугну ишкеш, кажааже таваар бар чор. Хойларның шуушкаа белен төнмес.

— Эрткен айда сес чүс ажыг ошкүнү кадырган бис. Ийи ай одарлаткаш, дужаары-биле хүлээдип берген бис. Ооң соонда кара баштыг база мерииос хойларны хүлээп алдывыс. —деп, Ооржак Суваң-оолович чугаалады.

Кызыл чоогунуң делгемнерн бо чанын кадаашкынныг болган. Өтсиген чаа үнүп чыдар. Бо черниң сигенииниң шынары база багай. Кадар-оът чок дээрзин малчыниың кадайы Күске Агарчаевна Ооржак чугаалап олурду.

Оларның оолдары Сергей Ооржак биле Яков Ооржак мал ажылынга кончуг сонуургалдыглар. Ачазы-биле хойну эллчежип одарладып турарлар.

ЧУРУКТА: малчыннар хой кажаазының чанында.

Ондар ОХЕМЧИКТИҢ фотозу.

• • •

СОНУУРГАЛЫ КӨДУРУЛГЕН

Бай-Тайга районда амыдыралчы ажудумда ковүп чоруур № 958 механизированный тудугаулары туурларга, малчыннарга чүүлдээлга бажыңдарны, таваар-торааны, чүвөр-бажыңнарны таа бүрүде когуурга план бүзүрээр турупкан, ажыглалга киирип турар.

АКМК-ге 6 комплекстаа бот оруулга тирилга-биле ажыктан турар бригадалар бар. Оларның ийиси шеварлачылар бригадазы Кымыл-Даг, Ак-Чыраа суурларда ажыктыы-даа 140 оргинуг уругларга салгарының Бай-Тал суурда оорлар садыгга тудугаарын планнаар чөрүп турар. Бо чылдың эртем чедиг ажылдарында шин-аал ишти чүүлдээлер бажыңнарны тудуп дыңнаваан.

Тудугчулар хүнүнде социалистиг чарыштың түңнел-түрү, бирге чөрүн ыяпта-даа тыныспаан. Иштиг ябр шын-ааны тургускан Владимир Монгуштың Бай-Тал суурда смортаар тудуп турар бригадазы планның ынаалдазын 103 %-ын-ла суурда чүүлдээлер бажыңнарны ажыктаарга киирип турар Борис Чүдүмбоодуң бригадазы 101 хуу түс-түүнүнде күүседеткеш, чарыштың тиилекчилерин белгилээн. Шеварлачылардан Екатерина Тэйбүүла, Майя Аймак, Тамара Хертен-оол чарыштың моругуу-одургуунда чүрте турар. Оң-ниикаш Доржаа Сарчак, Сонгуда Монгуш, Мөңгүнмаа Күжүлет дээш ышкаш мактаттың хөгүчүнери ажыктарны тудугчу мергенилге чүүлдээлер ажыктарны тудугчу мергенилге чүүлдээлер ажыктарны тудугчу мергенилге чүүлдээлер

Политчырыдыышкын

ПАРТИЯГА ОЛ КАНДЫГ БОЛУРУЛ?

Политиктиг өөредилге системазынга чаа өөредилге тылынын эгелээри чоокшулап орар. СЭКП-ге ол кандыг болурул?

СЭТА-ныц корреспондентизиннин дилээ-биле ол дугайын СЭКП ТК-ныц Идеология килдизинин партийжи өөредилге секторунун аргелекчизи философия эртемнериниц кандидады В. Г. КРЕМЕНЬ мынчаар чугаалаан.

— Партийжи өөредилге бүрүү-биле бүгээд дээш бедыктаарынга чедир сон дугайында ынаныбыт сананыбодалдарны бөгүн дыннап болур. Бо талазы-биле чүнү чугаалап болуру?

Совет нинтилелдиң демократчыдылгазының, хей парлиялыг болур чоруктуң тывылганының болгаш СЭКП-ниң административтиг-ажыл-агыйн эргелелиниң органының дан политиктиг сөзулүг партияже шилчээнинин байдалдарында политиктиг өөредилгенин ужур-дузалы наамаар-даа ажок өзер. Коммунистерниң идея-политиказ талазы-биле бышканының деннели алызында барып партияның байдалын, нинтилелдиң хөгжүлдезинге оон салдарын тодарадыр. Ынчанаш партийжи өөредилгенин айтырыгларын партия организациялары болгаш партия комитеттери эң чугулалап нөөр ужурлуг. Өөредилгени организастаарынга партияның эң эки интеллектуалдыг күштерин, СЭКП-ниң XXVIII съездизинии делегатгарын, сонгулдалыг партийжи органнарның кежигүннерин, эртемденнерни, чогаадыкчы интеллигенциянын төлөөлекчилерин, партия комитеттериниң ажылдакчыларын киириштирип хаара тудар.

Политиктиг өөредилгенин мурнунда турган системазы дыка чергези-биле, шынап-ла, эргижирээнин болгаш хей-хей черлерде херек кырында сандарааның эскерген мен. Оспаксыргай бөлүмнежишкинни болгаш туугай шинчилиг чырыдыышкын даэр чүүлдү, ёзу-хевир барымдаалаан болгаш чангыс аайланчак өөредилгени дир-гизери — чүгле кеди чок эвес, а харын-даа хоралыг херек-тир. Ажылды чаа туруштан принципиалдыг ёзу-биле көөр херек. Оон төвүнге коммунист, оон арынүүрү, үзел-бодалы турар ужурлуг, өөредилгени оон херек кырында негелде-хереглелдерин болгаш эргежыктарын барымдаалап тургузар херек. Чүгле бо таварылгада ол дээштиг бооп болур. Сонуургалларны ындыг янзылыг барымдаалап тургаш, партия организациялары болгаш комитеттери өөредилгени амыдыралчы, чогаадыкчы, ажык чүгаа байдалдыг тодаргай хевирлерин тодарадыр хүлээглеглиг. Коммунистерниң бот-өөредилгезиниң ролю база дыка бедээн турар.

Партияның XXVIII съездизиниң түннелдериниң талазы-биле чүгула айтырыгларны өөренири бо чылын политиктиг өөредилгениң кол утказы ол болур. Гуманный демократтыг социализмниң алыс утказы, башкартынар рынок экономиказынче шилчилге, нинтилелди улам ыкай демократчыдары, тускай догуннаан социалистиг күрүнелерниң эвилелин тургузары, СЭКП-ниң чаартынышкыны, ажылчын болгаш аныяктар шимчээшкинниге оон киржилгези, кодээге политика — ол болгаш есие-даа айтырыглар коммунистерниң кичээнгейинин төвүнге турар. Съездиниң материалдарын өөренирин амыдыралда чаа тодаргай чүүлдерни шиигээдип алкыбиле ханы холбаалыг чорудары, партийжи политиканы ажылдап кылырынга болгаш боттангаларынга коммунистерни идеяжейлиг хаара тударыбиле напсыркаштырары чугула.

Партия организацияларынга, пропагандистерге, коммунистерге теоретиктиг болгаш эртем-методиктиг дуза көргүзер сорулга-биле Политиктиг ном үндүрер чер партияның XXVIII съездизиниң талазы-биле номну, өөредилге пособиелерни, брошюраларны хей-хей тиражтыг кылдыр үндүрер. СЭКП-ниң теориязының болгаш политиказының чугула айтырыгларының талазы-биле материалдар «Коммунист», «Диалог», «Партийная жизнь», «Вопросы истории КПСС», «Социально-политические науки», «Вопросы философии» болгаш өскеда журналдарга доктаанал парлаттынар. Ол шыкаш оларны өөренир талазы-биле тематиктиг чижек планнарны «Диалог» журнал парлаар.

Политиктиг өөредилгениң утказычыл дугайын чугаалап тура, бага бир чүүлдү демдеглээр алаар. Делегейниң хей-нинтилелиниң санал-бодалының бүгүлле чедишкиннерни шиигээдип алырынче чүткүүр, бистиң партиявыстың болгаш чүртүвүстүң политиктиг дурнугларын эң долуу-биле болгаш боттуг-биле мөөнней алыр херек. Партийжи өөредилгениң утказын калбартырып, ону шуут-ла политикажке угландырарын, гуманисчи болдурарын үе негеп турар.

Адак сөөлүнде чугаалап каар чүүл мындыр. Партийжи өөредилгени организастаарының демократты шинчизи ону эрттиреринге партия комитеттери инициативтиг болгаш ажыл-херекчи ёзу-биле көрген турарын негеп турар. Чүгле ынчан регионда байдалды, партия организациязының онзагай чүүлдерин билип ап, коммунистерниң негелде-хереглелдерин чандырып болур. Партийжи ажылдың бо адырыкка чогаадыкчы чоруук, дөмейлеп чүүлдерге сонуургал чайынанчаа-биле иперетпинген турар ужурлуг. Политиктиг чырыдыышкының бажынары болгаш кабинеттери нинтилел-политиктиг төптер херек кырында бүгүлле кижилерге ажык болуп, боттарының хүлээглерин калбартыр. ол албан черлериниң ажылчорудулгазы чоннуң янзы-бүрү кеткиринге бараа болгаш турар ужурлуг.

Коммунист бүрүзү политиктиг моорлушкарга кижиниттингеп турарынга дузалаан турар кылдыр партийжи өөредилгени үениң негелдезинге дүүштүр организастаар.

Бөгүн— Шахтёр хүнү

ХӨМҮР-ДАШТЫҢ ЧЫДЫНЫ

Ол чокта одалга-даа, чылыг-даа чок

Чер иштинде помарынга черек оон шенелеп конгуладыгты тып дүмей дөмей назын-чолдан сагыжыл, ингирттин хамы-кара бедиреп коор кылдың мелдеңнең. Үлет ле курлуттарлыг ажыктыгдарны ырак-ивеге черге «бүдүрүлүп» турлар. Довуртаа-довурлуг дээ канчаарыл дээ: «Бүдүп чыткан карыган черим...» дээш ынчаа бодап-даа өөрт.

Бекиге-адаш чер чедир хамыладыр эвенинг бөлүкүнүп турар. Техника бедикаргаш улустуң чүгле карактары, дештери ыллаглар. Олдаш хөмүр-дашты малып ап дээ чүве берее-ле дир ап Кээ-Хем разрезинин ажыл-ырыбилле бөлүп тывыртчыдар дээш келген Сергей Иннокентьевич Чемезов шын-да участоктуң начальнигы болду.

— Бо разрезте ажыктыг-даа чүүл бар бис. Хөмүр-даш тыпар черинде бо талазын чоокта чаа дамчыларга киргеп. Черниң доорааш, дажыл үндүр дашкаттаар ажылдар чоруп турар — деп, Сергей Чемезов чугаазын эгеледи.

Оон чоруткаш, разрезти долгандыр халдыр. Бедик черниң кырында доорааш эдээн казып, аштап каан. Ында өөрүмнөр үзүг станокту турғузып. Хөмүр-даштын чыдыны мында чүве-дир.

Бо чергеш дүктүг 60 метр недир өрүмнөр бис. Ынаар-моорлуг ыыт-чаңдың чедип келгеш үдештинме — «Үтпайн чорһо дээш, дагжы кызы Шала далаш базывытты.

Шахта чаяы калбак шаттап,
Улам ырап бар-ла чору.
Хөмүр-даштан ылгаттынмас
Хөлчок кара бежегелиг
Уруг менче хая көргеш,
Үшчок черден холун чанзы.
Чүге-ле иик, ожаавадым,
Чүрээм шоор дег ырлай бээди.

Манаадыг дагжы, шахтер. «Хүндүлелдиң Демдээ» шудөнүг. Оон хөрек чүрүүн разрезтиң иинги каңдында кызыл булунда делгээн, мурнакчыларның аразында.

Разрез хөмүр-даштың планныг даалгаларын ажыр боттандырып келген. Бо коллектив шахтерларның күш-ажылчы сайыралдының күүш медиктешпиннерлиг утказы 5-43 мун тоннаны ылыр тыварын 587,9 мун тоннага күүседиптеп. Планның ажыр-аай муң тонна хөмүр-даштың кызыл сайгарган. Барааның продукциязын бүдүрер бала ажыр күүседиптиге. Планда ылаар 277 мун рубльдин орулгалыг чиргеп.

Бо күш-ажылчы чедиишкиннерни быжыглаарынга кылаштаар экскаваторчу машинизи Владимир Павлович Елисеев даңш соң он-даа сезен ажыг бедик хергежилдиг даг ажылчынарын маңаа алдап болуур. Тываның хөмүр-дажының ажыы улуг. Ол чокта одалга-даа, чылыг-даа чок болган деп, чугаалажып, кадыр даглар, сыннар дег аларган бедигээштерлиг разрезтеп чоруп ор бис. Бистим-биле кады чорааш участок начальнигы Сергей Чемезов коллективтиң ажыл-ижин хөөреп берип чорду иинн.

Ондар ОХЕМЧИК.

ЧУРУКТА: «Кээ-Хем» хөмүр-даш разрезиниң мурнакчы машинизи, даг өрүмнээр станоктуң башкарыкчызы Николай Николаевич Зубарев.

Владимир ДОКМИТТИҢ база авторлуң тырттырган чуруу.

Юрий КЮНЗЕГЕШ.

ЧЕРНОГОРКА УДАТПАДЫ

Черногорка удатпады.
Чедип келгеш үдештинме—
«Үтпайн чорһо дээш, дагжы кызы
Шала далаш базывытты.

ЭРГИ АРГАЛАРДАН УШТУНАР

Кызыл хоорайның башкыларының август чөвүлел хуралы

Ам каш-ла хонгаш, школаларның эжиктери ажыттынар. Бо кончуг харыысалгалыг үеннң бүдүүзүнде чер-черде башкыларның август чөвүлел хуралдары эгелээн. Оларның бирээзин мооң адаалда чыриттывыс.

Найысылал Кызылдың школаларының (15 школа) башкыларының чөвүлел хуралы август 23-те болуп арткен. Аңаа ййи чугула айтырыгны чугаалашкан. Школачыларның аразында кем-херек үүлгедир, соорлаар, чашпан-сиген бажы тыртар, күштеп чазаарлаар чоруктар дугайында болгаш «Ургларның кижизидилгезинге болгаш өөредилгезинге база оларны амыдыралга белетизеринге эге-чада звенозуңуң роло» деп плетклеттер болган. Бирги плетклелди Кызыл хөөрүүскомгруппа чанында пазы чөвүлелиг херексиң талазы-биле комиссияның даргазы А. В. Конев, а ийиги-ни Кызыл хөөрүүскомгруппа улус өөредилгезиниң аргелекчизи В. К. Воскобоева ыылган.

Сөөлгү ийи чылдар ишкинде, ылаңгыя аныяктарның аразында кем-херек үүлгедир, оорлуг, күштеп чазаарлаар, чашпан-сиген бажы тыртар чоруктар көөрүдем. Ынчаш бистиң үүлгедилгелерниң ужуредам тыва чоннуң адыш-сураа бүрүү Совет Эвилелиниң дүрүмүнүң тарай бергеи. Ынчалай чүве чедир эвес. Ол «чамдык аарыг» кижилерниң, чамдык школаларының өөреникчилериниң бодалдажыр. Ингеткелди ол талазы-биле чугаалаш, бо чылдың чеди айларында хөөрүүскомгруппа өөреникчилериниң 10 кеминиг черелтии үүлеттеп, а ооң-ноо чылдың ол үезинде 13 кем-херек үүлеттиргеи турганын демдеглеп. Эртикен чылга дегиргеге, бо чылын школачылар ортузында кем-херек үүлеп-дишкинни 23 хуу, а ниитизи-ниң четпишкиннер ортузында 24 хуу будуткан. Ол талазы-биле №№ 3, 4, 5, 7, 8, 10, 11 школаларда байдал чок. Ол школаларның директорлары өөреникчилер ортузында бичии хереглер үүлгедир чорударга удур демнеглеп ап чорудур. Ону сударлаптайн турарын ингеткелди айтыкан. Кыпыдыын №№ 2, 6 ортумак школаларында кем-херек үүлеп-дишкинни черге. Чижек № 2 школага бо чылын 4 кем-херек үүлеттиргеи-ниң ишкинде 6 ортумак школаның өөреникчилериниң бо чылын ийи кем-херек үүледнишкинни болган. Оларның демчээн ап, сайгарып көргүлээн. Хооран школаларында кем-херек үүлеттиргеи-ниң салыры — башкыларның болгаш ыяшкыларның аразында ажыл-ижи-ниң четпишкиннерни, ооң-ноо ажыл-ижиниң талазы-биле практиктиг хемчегларни ап үзүүдүр.

Алексей ЫРТЫЫ-ООЛ
Тыва АССР-ниң хамаатының камгалал штабының ажылдакчызы.

АРЫН-НҮҮРҮВҮСТҮҢ ХЕРЭЭ

Бистиң Кызыл хоорайывыста Кызыл партизаннарга, Ада-чурттуң Улуг дайынының киржикчилеринге тураскаадырларны тургускандыр. Афганчыларга тураскаавалды база тургузар деп турар. А репрессия чылдарында өлүрткен кижилерге ону тургузарын бодап турар бе? Оларга тураскаалды үстүнде адааным тураскаалдарның чанынга кылыр болза эки. Оларны актыг черге шаажылаавы үүлгедиг-дир. Ынчангаш оларга тураскаалга чон мөгейип, дириг чечектерни садыр ужурлуг.

Тураскаал тургузарының айтырыы оожум шиитпирлеттинип турар. Бо дээш ак сеткилдиг кижи бүрүзү сагыш аарыыр ужурлуг. Кандыг-даа чонда сталинчи репрессиялаттыган когараваан кижи чок. Оларның чырык адынга тураскаал кылыр мемориалды тургузары — бистиң арын-нүүрүвүстүң херээ деп бодаар мен.

Иван ГРИБКОВ.

Дайынның болгаш күш-ажылдың хоочуну.

Хамааты камгалалы

ТЕМАЛЫГ ПЛАН ЁЗУГААР

Бо чылдың бирги чартыында чон ортуунга хамааты камгалалының пропагандазын ажылдап кылдыгган болгаш бадыалаттынган тематыг план ёзугаар массалыг информация организарыбиле хей-нинти организациязының ажыл-чорудузының сырый холбаштырып турган чүрүткен.

Бо үениң дүргүзүлга республиканың сөлүнчыларынга орус, тыва дылдар кырында, чижек, «Тувинская правда»— сес. «Шын» — алды «Тываның ачылгаларынга» — дерт. «Молодежь Тувы» солунга — үш янзы-бүрү темаларга материалдар парлаттынган. Ылаңгыя «Сорулгаларны күүседиргеге белеңнер», «Бир эвес айыыл халап болу берзе», «Өөредилге методиктиг чырыдыышкының», «Команда — штаб өөредилгени» дээш темаларлыг материалдарны сөөлээл айтыкан ол.

Тыва АССР-ниң Телевидениң болгаш радиовещательствызының талазы-биле түрүме көрүлгезинде бо ажылды чон ортуунга пропагандалаарынга кирижилгелиг материал-биле хамаарышкан болгаш кирилларын уламчылап турарын демдеглээр алаар. Оон төвүнде барымсалыг — телевидениеге — алды радиога — он хатаа дамчыдылгаларны чорудунары. Ол дамчыдылгаларга «1990 чылга чамдыдыларының талазы-биле чүүлдерниң ажыл-чорудулгазының үлүүлүнүнүң» бага ооң-даа темаларга 700 ниң-ээ-ээ-ээ

ДААРТА-СОВЕТ КИНО ХҮНҮ

Ольга Кабо Одессаның киностудиязынга «Бүгү чүве дагыннаар» деп кинофильмни кылырынга эң-не баштай киржип, аңаа тырттыртқан соолунде кино уран чүүлүн сонуургай берген. Ынчаарда ол сескен класска өөренип турган. Удавас Щепкин училищезинин чанында театр школазынга өөренген. Оон соолунде кино уран чүүлүнче шыммыктып киргеп.

Эрткен чеңиг болуушкуннарында шаадырларның рольдарын күүседиринге Ольга Кабону хөй кинорежиссерлар чалап турган. Ынчаргга амгы үе амыдыралының шаадырларының рольдарын күүседиргеге ол база күзедиг. Талантылыг кино артизи Москвага, Ленинградка, Афиныга болгаш өске-даа черлерге хөй киноларны кылырынга киржип, янзы-бүрү рольдарны ойнап күүсеткен. Хөй кино артистери-биле кады рольдарны күүседип ойнаан. Оларның аразында Г. Яцкинаны, Н. Караченцовту, К. Райкинни, Е. Дворжецкийни, режиссер А. Суриковаңы таны хүндүткел-биле Ольга Кабо сактып чугаалаар. «Ийи согунчугаштар» деп фильмге киржиргече ону кинорежиссер чалаан. Чаа-чаа кинофильмнерге киржиргече Ольганы хөй-хөй режиссерлар, киностудиялар амгы үеде база чалап турар.

ЧУРУКТА: «Рыцарь шивээзи» деп фильмни тырттырып турары. Ёзулуг рыцарь маадырларны чуруктка көргүскен.

Т. Кузьминаның фотозу.

(СЭТА).

МАНАП ЧОР МЕН

Сарыг бүрү черже осжум бадып турда.
Садывыста агаарлаар дээш бадып чор мен.
Саазын ышкаш бүрүлерни базарымга.
Сарыым сенн кыйтырганыг дагжаар чоруук.

Үдепженим хүнүвүстеп эгелээштиң
Үр-ле болчук, барык беш чыл эрте берди.
Ынчалза-даа бөгүнге дээр чагаалажып.
Ынакшылдың харылзаазын үспейн чор бис.

Удавайн өөредилгең доозар сен. —
Улуг чырык күзел соруун ... боттанырга.
Чечек шыпкан садывыска ынчан кээрил
Четтиктейн манап чор мен, эргим сарыым.

Сергей ШААЛЫ.

Солун таварылга

«ХАЛЫП» АДААНГА

Уфология шыңгыы эртемдир дең чүвеге сонуургал ам Үзбекистанда дыка улгады берген. Оон чылдагааны мындыг. Сөөлгү үеде солуунар, журналдарга чүгле ужуп чоруур билдинмес объектилер эвес, а харын өске өртемчейлерден келген кижилер-биле республиканың чурттакчыларының хөй санныг «ужуражылгаларының» дугайында материалдар бо-ла көстүп келгилээр апарган.

Ынчалза-даа Кашка-Дарья областтың Нишан районунуң «Нишан» совхозунуң көдээ школазының 11 класчының өөреникчизи Тулкин Айтматовтуң чугаазы мени кончуг сонуургаткан. Чоокта чаа оон-биле бир кайгамчык ужуражылга болган. Мооң мурнундагызында дег, ол эртелгиниң беш шакта тура халаан, эртенги сула шымчээшкин кылыры-биле эжи Илгорну оттуруп алыр даазып маннапкан. Чаъс чаап турган. Хенертен чазаглыг орукка чырык-кызыл өңнүг, цилиндр хевирлиг объект хонупкан. Ол ийи кезекке «чарлы» берген.

— Оортан узун мага-боттуг, мөңгүннелчек өңнүг костюмнуг, эктинге чедип турар көгере берген узун баш дуктуг, дискектерин ажып турар узун холдуг дириг амытан кылаштап үнүп келген — деп, оол чугаалаан. — Оон соонда чүүп-даа бидвес-тир мен. Эптиг, чымчак улуг сандайга олурарымны билип, миниң келгеш, буттарым адаанда далай көрүп кагдым. Ол көвүктелип чыдар болду. Чалгыгларга дээпкеш, . ылап-ла ол көвүүтүр дээрзин билип ордум. Долгандыр бүгү-ле чүве чаштанчы чалбыыш үндүрүп турган. Ынчалза-даа карактарга шыланчыг, шаптыктыг эвес болду. Шуут-ла далайдан бедип үнгулеп келген дамды хевирлиг даглар менээ дыка кайгамчык көрүдген. Ынаар ыракта үнүштер көстүп тургулаан. Долгандыр дириг чүве чок. Менээ чиик болгаш дыка эки апарган. Чоогумга ыыткыр эвес хөгжүм үнү дыңналып турган. Оны оон мурнунда ыжап-даа дыңнаваан мен. Скрипка үнүнге дыка домей болган. Оон мен бир-ле черже «ужуп» чорул каан мен. Күштүг даанзыг миниңип келген мен. Карактарым ажыдыпкаш, цилиндр хевирлиг объектиниң кээп хонупканы, ол-ла черимде, ол-ла оруумда турарымны көрүп кагдым. Медээлей чаапташ, мээң чаным-биле бир машина маннап эрте берди. Күштүг чаъс күтпушаан. Бажым аарып турган.

Та бүзүренер, та бүзүренеер. Ынчалза-даа таптыгла 23 шак дургузумда Тулкинни кайыыл-даа тып чатарынга чедир даштан шуткуп кутказын, мунмуң чылдарның хадының арттырган изи ол. Оон дырышмак арны хаарып каан партошкага домей, арны мунган. Чүгле карактары ыланнаар». Ийет, стенограмманы дыңнанар:

Шмид (телемечи дамчыштыр): Сизый Кактус, чугаалап көрем, сээң кайгамчык төрел бөлүүң канчап өлүп төнүп турары ол?

Сизый Кактус: «Хүниүң ажар үүнче көөрүмге, характарымга кажыдалдың изиг чажы төктүп келир. А хүниүң үнер түгүнче көөрүмге, кажыдалдың соок чажы төктүп келир. Өске талаже көрбес кижи мен, чүге дээрге мээң төрел бөлүүмнү Дээрниң Оду өрттедип каапкан.

Мен улут Селеске үктүг кижи мен. Мээң ачам чер бомбүрээнин бир үжүндан өскезинге четкен. Мээң ачам, мээң болгаш сээң салааларың санындан хөй үрүтну төрээн. Мээң кыргаачам ыр ырлап чораан. А ак кижи келген соонда...

Шмид: Сизый Кактус, чугаа кысналадың шыдавас сен бе?

Сизый Кактус: «Ак кижилернин чугаазы чыска болгай ам. Мээң кырган-ачам кажан-даа кысналадыр чугаалавайн чораан. Ол оттуг сутну ишкижеге чедир чугаалап кээр. Ол оттуг сутну бир мжипкеш, эң сөөлгү ырызын ырлаан эвеспе. Ол ыры Улуг Селескелерниң ырызы апарган. Бистер маңаа локтаамал чурттаан келген бис. Ай дажындан от үндүрүп алгаш, аңаа одаг кыпсып, самнап турган бис. Кенгурулар ынчан чаңгыс бут кырынга шурап турган чүве...

Вячеслав САЯН.

(Уламчылыг).

Шоодуғаяны-биле

ЫЯДЫНЧЫГ ООЛ ЧОРДУҢ

«Ынак мен» — дээр хүрежде-ле
Ыядынчыг оол-да чоруун.
Кача-даа-ла бергенимде
Хамык чүүнү алгыртыр сен.

Водка сагнаң садыгга-даа,
Вокзалга-даа үнгурумге,
Оорүр чөнге түтпейн тургар,
Сиңмек багай ишки-дир сең.

Улугларның сагыш-сыраның
Тоспугга алдыс чордуң,
Уруглардың нелеги
Дона тура бааp-дыр сең.

«Ынак мен» дээр хүрежделе
Ыядынчыг оол-да болдуң
Үзүс-чоңуу хүндүлевес
Улуг тура ээли чоруң.

Сарыг-оол ХЕРТЕК.

БУРГАН БОЛГАШ ЧЫЛБЫГА-МООС

● ТООЛ ●

Шаанда Ак-Туругчуң Алдын-Булакка Доора-Соржу деп улуг лама чурттап чораан.

Бир катап Алдын-Булакка дүк каккан ог чанында чыыл-ган хөй улуска оон тоолдан олурганын бичимде дыңнаан мен. Оон тоолунуң адын «Бурган башкы биле Чылбыга-Моос» деп адап болур. Тоолду ол мынчаар эгелээн:

«Бүгү чырым өртемчейде кижилер үнүп чурттаар кылдыр оларга сагыл четтиртир деп, Бурган бодап ап-тыр. оо. Аржаанны улуг дагыла кутпаш, шиирээ кырында садыл каан. Бурган дашпаар үүе бөөр аразында Чылбыга-Моос дээ дайзын оюу дөгүрс чоозалаваш, сарыында сидиктеп ааныын Бурган башкы бүдүү көрүп каан. Оңгун эжиин Бурган так кылдыр бызыглаап, хүлер хылыш селемези-биле ог дүндүүге кедеп олуруп алган. Мактыстың мойнуун одура шааптар бодаан.

Удаваанда Чылбыга-Моос ог дүндүүден үне-ле үүлаан. Бурган селемезиниң-биле куда-кылад-ууланыылай нагарга. Чылбыганың мойну эвес, а бели чыдып калган. Ол бели чокка деңгерлерже ужуп үне берген. Бурган башкы өгге кирип келген. Чылбыганың сиңдиин черже төгер болза, оът-сиген, ында дириг амытаннар кырлып калыр. Ынчангаш боду ижипкен. А Чылбыганың бели база хоран. Ону Бурган өрттеткеш, хүлүн үрүпкен. Оон хүлү ымыраа болуп хуула берген. Ынчангаш ымыраа кижинин болгаш өске-даа дириг амытаннарның ханын соруп, кызырар, дыка хораллыг сөөк болган.

Бурганның аржаанын ижип алган Чылбыга дээрде мөөге чурттаар чоруур. Кажан ол аштаанда Хүнүң азы Айны сыырыптар. Ай, Хүн туттуларының ужуру шак ында. Бели чок Чылбыга-Моос Хүнүң азы Айны сыырыптарга, кезек болганда Ай, Хүн уштунуп келир».

Ламаның тоолунга бичимде, шынап-ла, бүзүреп, Чылбыга-Мооска ажок кыжаныл, хорадап чораан мен. А херек кырында амыдыралга ыядыг чүве кажан-даа турбаан дээрзин элээп улгадым, эр апаргаш, билип алган мен.

Алексей ДУГЕРЖАА.

Культура амыдыралындан

КАРА-ТУРУГДАН ЭГЕЛЭЭН

Тыва шин чогаалының эртинези — «Хайыраан бот» деп шинде болуушкун Өвүрде Кара-Туруг деп черге болуп турарын билир бис. Шинии чаагы тургускан авторлар, артистер оон хүннерин ол черден эгелээн.

Кара-Туругга республиканың телеоператорлары болгаш режиссёрлары ийи хүн иштинде кызымак ажылдаваш, «Хайыраан бот» деп телешиннн тырттырып доозкан. Телекөрүкчүлер оны удавас ак-көк экраннардан көре бээрлер.

Оон соонда ол шинде ойнап турар артистер районнуң чурттакчыларыга чедип, хөй-хөй көрүкчүдерге бараан болган. Кодээ ишчилер шинии эки дерии, каастап кылганын, анаа салым-чаланыг, талантылыг артистерни киириштиргенин база оны катап тургузар дээш кызымак ажылдааны дээш РСФСР-ниң болгаш Тыва АССР-ниң улустуң артизи Максим Мунзукка, Тыва АССР-ниң алдарлыг артизи Хертек Ширдия-оолга өөрүп четтиргенин илереткеннер.

Десшил-оол САНЧЫ.

Өвүр район.

КӨЖЕР ДЕЛГЕЛГЕ

Республиканың Алдан-Маадыр аттыг чурттакчылел музейиниң чамдык эртем ажылдакчылары августуң эгезинде «Эзербек» совхозтуң ажыл-ишчилериниге энтографтыг, музыка-хөгжүмүг көжер делгелгелиг аалдап чораан келгеннер.

Оларның ап чорааны экспонаттарынга алдар-сураглыг чонар-даш сынлбакчилери Ранса Араккааның, Саал Көгелдиң, Дондуп Тойбу-Хаанның. Байыңды Банриин база аңмак чуруктарның кыдаа ажылдарын киргеп. Оларның аразында ак-мең, чер-бойдус чурумалы, өөүг чонар-даштан сынлбып-чазаан шыдыраалар, эднилелдер болгаш нарын, эки шынарлыг, композициязы янзы-бүрү, улуг өртектиг, даштыкы чурттарның делгелгелеринге бедик үнелелди алган, шаннал-макталга киргеп экспонаттар база бар. Оларны эәрбекчилер улуг сонуургал-биле көрген.

Музейниң ажылдакчызы Т. Ч. Нурсат тыва аяк-савазы болгаш кышкы, күскү додарлыг, хөвеннг тыва тонпарның, кадыг идиктериниң, алгы чылыг кыштың борттериниң, улуг-биче улустуң хептериниң экспонаттарынга экскурсия-бесседаны эрттиргени солуун болган.

Түннелинде бот-тывыңгыр композитор, музейниң эртемчырыдыышкын кадзынының эргелекчизи М. Х. Нурсат национал хөгжүм хереккелдериниң — игил, бызаанчыл, дошпулдуур, туң, бүрээ бүшкүүр, шаң, кеңгирге дугайында экспонаттарга тус-тузунда тайылбырны берген. Тывага сарыг шажыңның тывылганының үезин болгаш ламаизмниң төөгүзүнүң дугайында беседаны база эрттирген. Ол талазы-биле айтырыглар хөй болган, аңаа тодаргай харыы берген.

Ол-ла көжер делгелгези-биле дараазында хүн Каа-Хем районнуң «Совет Тыва» совхозунуң Чүрек-Доргун аржаанында дыштаныкчыларга база аалдап чорааннар.

Ында совхозтуң ажыл-ишчилериниң аңгыда, ыракузак районнардан болгаш Кызылдан янзы-бүрү профессияның, улуг-биче назылыг кижилери дыштанып турар.

Музей ажылдакчылары-биле дыштаныкчыларның аразынга болган ужуражылга база солун байдалга эрткен.

Көжер делгелгелиг аалдап чоруурга, чамдык районнар, суурлар, совхозтар удуртукчулары аалчыларга концерт, экспонаттар көргүзер, лекция-беседа, экскурсия эрттирер культура албан черлерни, клубтарны шагбырбес болгулаарын, оларның аалчылар-биле ужуражылгага киришпейн баарын, чондан хоорук болуп турарын олар чугаалады. Чиңээ, Кара-Хаактың клуву хаалгыг болганы-биле олар аңаа түүн-даа эрттирбээн. Өске-даа артистер чеде бээрге, бирде чырык чок, клуву каранғы турар үелер тургузарын театр, филармония артистери безин кайгаар, оон кедерезе, концертке бичии школачылар келир, а ада-иелер, чамдык кижилер эзирик-даа болур таварылталар бар.

Чурт-шинчилел музейинин көжер делгелгелиг аалдап келирин ыраккы Мөңгүн-Тайганың чурттакчылары чагыг кирип чалаан. музейниң администрациязы база чөпшээрешкен. План ёзугаар олар Эрзин, Барыын-Хемчик, Өвүр, Улуг-Хем болгаш өске-даа районнарже аттанырынга белеткенип турарлар.

Ранса ТОЛЗАТМАА.

Кызыл хоорай.

ОЛЧАЗЫ—«ЖИГУЛИ»

Ын чылдың ДОСААФ интерлотереязынга бергн ук. тургузуглуг билеттерни Чаан-Хемчик районда тарачаан. Ол билеттерде үнелиг ойнаашкыннар бар болган.

Чолаачы Александр Сат эң-не аас-кежиктиг кижи болган. Ол «Жигули-ВАЗ-2109» деп маркалыг чиик автомашина ойнадып алган.

Ам удавас ДОСААФ лотереязының мөңгө үндүрүлгезиниң билеттерни тарадып эгелээр. Оларны садыларга, организацияларга сада бээр. Аас-кежиктиг билеттерниң ээлери болуру-биле оларны садып алыр дээш далажыкнар.

Ол билеттерниң ойнаашкыннары декабрь айга болур.

Владимир МОНГУШ.

Районнуң ДОСААФ комитединиң даргазы.

Үжүп чоруур тавактар

ШООДУГАЛУГ РАССКАЗ

Эртем кандидады Осокин дээрзи механика цетинге чедип келген-дир эвеспе. Ол кандыг-даа темага лекция номчуур кижи-дир.

Осокин бүдүрүлгениң кызыл-булуңунуң ындыр кырынче үне бергеш, думчук аржыылы-биле карааның шилин чода тыртып алган, оон чыылганнарны эргий көрген.

— Чүнүң дугайында дыңнаксап тур силер, эштер?

Алдыгы разрядтың токары Петр Лукьянов холун кодүргеш, өөрүн мурнай алгыпкан.

— Өске планеталарда амыдырал дугайында.

Ол кышкы Осокинге таарышкан, дидим үнге ынак кижи чүве-дир. Оон назы-харыы база улуг эвес, чүгле бажының дүгү дүжүп, чөвек талазындан хензиг тазарып орар. Харын-даа чараш деп болур кижи. Лекторну аан.

Осокин Марс дээш, өскедаа планеталар дугайында ярып киргеп. Кезек боон чоруй, бодунуң ынак темазы — ужуп чоруур тавактар дугайында чугаалап эгелээн. Ону эртем ёзуузу-биле УБО дээр, ол хураангай сөстү чазарга — ужуп чоруур билдинмес объектилер дээр. Ол аразында эжиите кыпсынчыг үн дыңналган:

— Киреринн хоруп каан чүве-дир!

Дыңнакчылар-даа лекторда эжикче көрүп келгеш. Эжик даамалы Акимовна шырып орган оолду үндүр хөглеп турган. Ол шуваганчыг ажок чурумаурак кижи-дир. Кым-даа ону кижи дээп санавас. Ынчангаш ол бодунуң ыдыктыг күзеди-биле эжикти тапныылдап киргеп чүве-дир.

Осокин эгинеринн кыскаш, (кижи кирип келзе, базай чүү деп) улаштыр номчуй берген.

...Миссисипи штатка бизнесмен Джон Уоисли деп дээрги бодунуң хуу машиназынга бараанын чүдүрүп, кадайын болгаш улгады берген уруун олуртуп алгаш, бир хүн аян-чорук кылып чораан-дыр эвеспе. Ооң машиназының марказы безин онзагай — «Форд-278». Ол кайгамчык, «Фордтуң» ээзи газыны базып орган, далажыр ужурга таваржып келген, ону акша-төгерик аптар-чиптер дутуржулга манап турган.

Арга ишти черден үне маңнадып келгеш, бир көөрге, оларның мурнунда салат салыр тавак хевирлиг ажок улуг төгерик чүве турган. Ол ыяштарның бажында астына берген, харын-даа дыттар бажы ышталыксап турар ышкаш болган. Ол «тавактан» янзы-бүрү өөнүг чырык база тарап турар. «Форд» азыра каапкаш, турупкан. Каргыс ниитилелдиң кижизи үени халас эрттирбес дээш моторун чушкуй берген.

Ол таварылганың соонда демги дээргиниң кадайы комиссия төлээзинге мынча деп төөгүн орган-дыр эвеспе.

— Мээң ашаам машинаын доктаадыпканда көөрүмге, дээрде ажок улуг хүн астына берген тур. Долгандыр өлүгзүг ногаан оң бөрүгепкен. Шил оттур шөлүг

Ынча дээш Осокин лектор карааның шилдерин оскунупкан. Токарь Петр Лукьянов кончуг дүргеп халып баргаш, ону көдүргеш, лекторга хүндүткелдин-биле апберген. А кызыл-булуңда кижи бажы кизирт». Чүге дээрге лектор шыырак — эң дээди, анаа бир шакта 2 руб. 50 көпеек төлээр. Ынчангаш ол хензиг залда хостуг олут чок болган. Эжик даамалы Акимовнаның «Киирбес мен» дээн алгызын-даа тоовайн кижилер эдерилип келген.

Осокин улаичылаан. «Дээргн кадын Уоисли өчүүн улаштыр мынчаар берген: «Мээң ашаам машина моторун эки билир эвес. Ол бинн чушкуттунгаш, рулюнуң артына катап олуруп алган. Ынчан мээң уруум:

— Ачай, дээрде дирижабль тур! — деп алгырган.

— Шынап-ла — деп. мээң ашаам амырай берди. — Оларда механик бар боор. — Сээң бажың черле алдын ийин, уруум.

Ынча дээш мээң ашаам кукуруза шөлүн тавартыр ол «салат тавааңче» чорупту. Адазы-биле кады чоруурун уруумга чөпшээреэзин мен, нелээ машинага артып калдывыс. А ачавыс чоорту көзүлбестей берген.

Бензин кудар черге халдып келгеш, шагдаа черинче долгадывыс. Оон шагдаа чедип келдн. Негр аая. Оонбиле кады чораан. Джонну кукуруза шөлүнден тып алдывыс. Ол човуурган, президентинниң адрезинче багай сөстер сөглеп тур. Джонның бажының дүлтери дүжүп калган болган. оон туржук. бажы безин ыштальп турду. А чүвүүрү чок, бууруулут болдум. оон адаанга чоруур чүүлдери шупту көстүп турар. Кара кештиг шагдаа Джонну ол черниң эмнелгезинге эккелген. А мээң уруум ачазын кээргээш, ыглап турду. А «салат тавааңче» ол араазында чиде бергеп. четкер ону сыырыпканы ол ийикпе. Чугаам доостум, дээргилер».

Осокин тыныш ап. доктаай хона бергеп. Бажын силгий каапталга, карааның шили база көөп дүшкеп. Лукьянов өөренген чаңы-биле база ап бергеп. Харындаа ыравас дээш лекторнуң чоогунга олуруп алган. А Осокининг «ъздн чаа изин» орган.

— Чөпшээрежир болзунарза, делегей практиказында билдингир апарган база бир фактының дугайын маңаа ам база катап чугаалап көрейн, кандыгыл?

Петр Лукьянов өскелерниң өмүнээзинден дораан харыылаан:

— Чугаалаңар харыы, солун болгай.

Чыыгланнар база деткип, шимээргежи бергеп.

— Мен силерге сураглыг астрофизик Франц Шмидтиң бижээни стенограммазыбиле таныштырайн — деп, лектор эгелээн. — Ону 1922 чылда бижээн. Болуушкун Австрияга болган. Бодуинң төрел бөлүүүнүң канчап өлүп төнгенин Сизый Кактус деп арткан кижи-амытан чугаалап орган-дыр эвеспе. Сизый Кактус дугайында Шмид мынчаар чугаалап турар: «Ону бажыңдан бут-тарының кара баштарын кара черге салбааннар болдур ийик. Оларның муңмуң чай аяк-тодаргаиның. аныяк чараш кадайларының болгаш аңы-дүүнүң төрээн. Эрзин аймак-шынчүүл. кадынчаң човаалакның черже үүе дең-неп болдурул чаң!! Ориоколдай, эртемчейже мындыг таалга кажан-даа турбаан!

Партия чүгле бадыг-ла кижилер дээш, олирның төгей бөлүүзүн ажок-тайбың олуруп турганы?

И. В. Сталин боду шупту кижилерниң читкелериниң тутказ, аппарып шаажылап турбаан. Ол кижилерни шаажылап елүрер дугайында «протокол-документтерге ат-дың салып турбаан. Бөөрлер аңы-тыңназа чедип турган чүве болганда, тайга дег бидик, даалай дег хаңы-даа ат-алдарлар дыка-ла ында ону камгалап сыдаваат, от дамей-ле улуг бурууттар.

Хенинет Онна Судуун сөөлдө С. Н. Токаның политиктер аңаа чоруурулга. ын шүүлтезинге кижизе, аңы оон бодуунга чандыгтыр ийик, чүве чугаалаптар тиро, мидаг дидим ында турбаан боор дээн болдаар мен. Оон-биле сес материалнар болур аңы оон кижилерниң хандыгтыңдаа болур кара улут албан-дыгдарының хөтөрөл бөлүүзүнүң (Тастың Чүрмит-Тайм. Хемчик оол. Дөмдүл. Сүлгарлар болган ыяштарында) ол баштайгы сөстөрдө аразы ында кижилер болгай. Хемчик-ле дээр болгаш кижилер

Ынчангаш «С. К. Токаның политиктиг удуртулгазында болган частырыглар чажырып, агартыры болдунмас» деп авторнуң кылган түкнелиниге каттышпас аргажок.

«Ойзуп турган хөрээ чүдү» дээр чүүлде Ю. Аранчының дугайында хөй одуртулар бижиттингеп. Автор алыс дуржулгалыг кижи болганда. Ю. Аранчының чүүт күзел. чүүү сегиртип олурарын ол дораан билип каапкан: «Бо айтырыглар-ны мелдеп салгалын болдан каарумге. Тывага болгаш репрессияны ССРЭ-дең барып өөренип алган, даалга ёзугаар боттарынын турган дээр дээш салган боор».

Ол-ла үүлде айтып турарын ёзугаар «Мемориал» шинчилелдиң комиссиязынер-биле ужуражып Ю. Аранчыны таныштырыпкаш ол ёзуузуну Оон Полатов хүүй катташ. «Чүртту, ловуу башкан турган Токаның чамдыктар агартыр аажы-ыыт болган» дээрзин бижээн.

Ыдыктың чүгле бадыг-ла кижилер дээш, олирның төгей бөлүүзүнүң ажок-тайбың олуруп турганы?

Ынчангаш «С. К. Токаның политиктиг удуртулгазында болган частырыглары чажырып, агартыры болдунмас» деп авторнуң кылган түкнелиниге каттышпас аргажок.

Петр Лукьянов өскелерниң өмүнээзинден дораан харыылаан:

— Чугаалаңар харыы, солун болгай.

Чыыгланнар база деткип, шимээргежи бергеп.

— Мен силерге сураглыг астрофизик Франц Шмидтиң бижээни стенограммазыбиле таныштырайн — деп, лектор эгелээн. — Ону 1922 чылда бижээн. Болуушкун Австрияга болган. Бодуинң төрел бөлүүүнүң канчап өлүп төнгенин Сизый Кактус деп арткан кижи-амытан чугаалап орган-дыр эвеспе. Сизый Кактус дугайында Шмид мынчаар чугаалап турар: «Ону бажыңдан бут-тарының кара баштарын кара черге салбааннар болдур ийик. Оларның муңмуң чай аяк-тодаргаиның. аныяк чараш кадайларының болгаш аңы-дүүнүң төрээн. Эрзин аймак-шынчүүл. кадынчаң човаалакның черже үүе дең-неп болдурул чаң!! Ориоколдай, эртемчейже мындыг таалга кажан-даа турбаан!

Партия чүгле бадыг-ла кижилер дээш, олирның төгей бөлүүзүнүң ажок-тайбың олуруп турганы?

Ынчангаш «С. К. Токаның политиктиг удуртулгазында болган частырыглары чажырып, агартыры болдунмас» деп авторнуң кылган түкнелиниге каттышпас аргажок.

Петр Лукьянов өскелерниң өмүнээзинден дораан харыылаан:

— Чугаалаңар харыы, солун болгай.

Чыыгланнар база деткип, шимээргежи бергеп.

— Мен силерге сураглыг астрофизик Франц Шмидтиң бижээни стенограммазыбиле таныштырайн — деп, лектор эгелээн. — Ону 1922 чылда бижээн. Болуушкун Австрияга болган. Бодуинң төрел бөлүүүнүң канчап өлүп төнгенин Сизый Кактус деп арткан кижи-амытан чугаалап орган-дыр эвеспе. Сизый Кактус дугайында Шмид мынчаар чугаалап турар: «Ону бажыңдан бут-тарының кара баштарын кара черге салбааннар болдур ийик. Оларның муңмуң чай аяк-тодаргаиның. аныяк чараш кадайларының болгаш аңы-дүүнүң төрээн. Эрзин аймак-шынчүүл. кадынчаң човаалакның черже үүе дең-неп болдурул чаң!! Ориоколдай, эртемчейже мындыг таалга кажан-даа турбаан!

Партия чүгле бадыг-ла кижилер дээш, олирның төгей бөлүүзүнүң ажок-тайбың олуруп турганы?

Ынчангаш «С. К. Токаның политиктиг удуртулгазында болган частырыглары чажырып, агартыры болдунмас» деп авторнуң кылган түкнелиниге каттышпас аргажок.

Петр Лукьянов өскелерниң өмүнээзинден дораан харыылаан:

— Чугаалаңар харыы, солун болгай.

Чыыгланнар база деткип, шимээргежи бергеп.

— Мен силерге сураглыг астрофизик Франц Шмидтиң бижээни стенограммазыбиле таныштырайн — деп, лектор эгелээн. — Ону 1922 чылда бижээн. Болуушкун Австрияга болган. Бодуинң төрел бөлүүүнүң канчап өлүп төнгенин Сизый Кактус деп арткан кижи-амытан чугаалап орган-дыр эвеспе. Сизый Кактус дугайында Шмид мынчаар чугаалап турар: «Ону бажыңдан бут-тарының кара баштарын кара черге салбааннар болдур ийик. Оларның муңмуң чай аяк-тодаргаиның. аныяк чараш кадайларының болгаш аңы-дүүнүң төрээн. Эрзин аймак-шынчүүл. кадынчаң човаалакның черже үүе дең-неп болдурул чаң!! Ориоколдай, эртемчейже мындыг таалга кажан-даа турбаан!

Чыыгланнар база деткип, шимээргежи бергеп.

— Мен силерге сураглыг астрофизик Франц Шмидтиң бижээни стенограммазыбиле таныштырайн — деп, лектор эгелээн. — Ону 1922 чылда бижээн. Болуушкун Австрияга болган. Бодуинң төрел бөлүүүнүң канчап өлүп төнгенин Сизый Кактус деп арткан кижи-амытан чугаалап орган-дыр эвеспе. Сизый Кактус дугайында Шмид мынчаар чугаалап турар: «Ону бажыңдан бут-тарының кара баштарын кара черге салбааннар болдур ийик. Оларның муңмуң чай аяк-тодаргаиның. аныяк чараш кадайларының болгаш аңы-дүүнүң төрээн. Эрзин аймак-шынчүүл. кадынчаң човаалакның черже үүе дең-неп болдурул чаң!! Ориоколдай, эртемчейже мындыг таалга кажан-даа турбаан!

Төөгүнүң балалчак арыннары

АГАРТКАН ХЕРЭЭ ЧОК

30—40 чылдарда болган 50 чылдарның эгезинде репрессияга таварышкан кижилерниң херектерин хөлап тодарадыры-биле партия Тыва обкому түүвай комиссиязы тургузуп-тан дыңнаан, өөрүп турганмен. Ырте, элекпен өөрүп бээп-тир мен.

Кезек үнүп эрттирип эрттиргеп, бир-ээн кижилер ат-алдарының тургускаш, ында кижилерни чаа агартнап, мыйыт ээзиниң мынчам агартнап дең саар боорган башкаларының хөгүм өөрүнге шуут кирбейн турар комиссиядыр. Мында агартыышкын херектерни РСФСР-ниң Суд коллегиязының өөрүнге даугаар моон мурнунда-ла шинтпирлеп каапкан чүве бе?

Тывага шуургаңнап эртикен бо коргучуут репрессия дугайында чүүлдү материалдарны болгаш сактыышкыннарны «Тываның ачы-хөгүлүнде» номчуп турар мен. Март 31-де «Тывының аныыктарынга» Оон Полаттың «Оюуң тыелп хөрээ чүүл» деп чүүлү пергаттыңды. Чамдыкта ышкаш аңаа-ла чүүлдүң бөлүк берге болгаш. Ам тер бо чүүлдүң аңаа Шынчы аныыктарынга

бажып турар дең бодадым.

Чүүлдүң ортинде Тывага болуп эрткен репрессиягаын ноо бурууттар болур ужурлуг дең айтырыгны кодүргеп-дир. Оон чогум бодаксыл мындыг.

«...ол үеде Тывага политиктиг ажыл-чорудулганын ыңаш-башкан турганы, ыяшкын бүрүү эрге-лерни ажемнык болууга турганын көөрүп, көөрү чүүлдүг» дең автор айтырыгка коргуут ышкаш турустуг.

Ынчангаш С. К. Токаның политиктиг ажыл-чорудулганын ыңаш-башкан турганы ол-ла үеде ТАРН ТК-ниң Чиигиже секретарь. ТАР Бюро күрээлиниң Президиум кежигүнү база Чыыл кежигүнү — чалыыр бедик черге дүжүп-дүр.

Мынчангаш С. К. Токаның репрессия харыязын бичиңгеп, ам хөй сурнаан дең агартырын ортаалгаларга, Салчак Калбарлаңнаевтың Тыва АССР-ниң Чиигиже секретарь болуп ажыктаарын Ол мөгө ТК-ниң Чиигиже секретарь турган дээр. А мартта болуп хүүлүүлүг, тодаргай-ларга, кежигүнерге ажыктаарын Шынчы а чүүлдүң

медреелдиг кежигүнерни массалыг-биле кыргып-хыдып дурда, ТК-ның Чиигиже секретары чүге аңаа-ла тайбың олуруп турганы?

И. В. Сталин боду шупту кижилерниң читкелериниң тутказ, аппарып шаажылап турбаан. Ол кижилерни шаажылап елүрер дугайында «протокол-документтерге ат-дың салып турбаан. Бөөрлер аңы-тыңназа чедип турган чүве болганда, тайга дег бидик, даалай дег хаңы-даа ат-алдарлар дыка-ла ында ону камгалап сыдаваат, от дамей-ле улуг бурууттар.

Хенинет Онна Судуун сөөлдө С. Н. Токаның политиктиг аңаа чоруурулга. ын шүүлтезинге кижизе, аңы оон бодуунга чандыгтыр ийик, чүве чугаалаптар тиро, мидаг дидим ында турбаан боор дең болдаар мен. Оон-биле сес материалнар болур аңы оон кижилерниң хандыгтыңдаа болур кара улут албан-дыгдарының хөтөрөл бөлүүзүнүң (Тастың Чүрмит-Тайм. Хемчик оол. Дөмдүл. Сүлгарлар болган ыяштарында) ол баштайгы сөстөрдө аразы ында кижилер болгай. Хемчик-ле дээр болгаш кижилер

чүдүүр чорук моон эгелээн кылдыр бодаар мен.

Ынчангаш «С. К. Токаның политиктиг удуртулгазында болган частырыглары чажырып, агартыры болдунмас» деп авторнуң кылган түкнелиниге каттышпас аргажок.

«Ойзуп турган хөрээ чүдү» дээр чүүлде Ю. Аранчының дугайында хөй одуртулар бижиттингеп. Автор алыс дуржулгалыг кижи болганда. Ю. Аранчының чүүт күзел. чүүү сегиртип олурарын ол дораан билип каапкан: «Бо айтырыглар-ны мелдеп салгалын болдан каарумге. Тывага болгаш репрессияны ССРЭ-дең барып өөренип алган, даалга ёзугаар боттарынын турган дээр дээш салган боор».

Ол-ла үүлде айтып турарын ёзугаар «Мемориал» шинчилелдиң комиссиязынер-биле ужуражып Ю. Аранчыны таныштырыпкаш ол ёзуузуну Оон Полатов хүүй катташ. «Чүртту, ловуу башкан турган Токаның чамдыктар агартыр аажы-ыыт болган» дээрзин бижээн.

Ыдыктың чүгле бадыг-ла кижилер дээш, олирның төгей бөлүүзүнүң ажок-тайбың олуруп турганы?

Ынчангаш «С. К. Токаның политиктиг удуртулгазында болган частырыглары чажырып, агартыры болдунмас» деп авторнуң кылган түкнелиниге каттышпас аргажок.

Петр Лукьянов өскелерниң өмүнээзинден дораан харыылаан:

— Чугаалаңар харыы, солун болгай.

Чыыгланнар база деткип, шимээргежи бергеп.

— Мен силерге сураглыг астрофизик Франц Шмидтиң бижээни стенограммазыбиле таныштырайн — деп, лектор эгелээн. — Ону 1922 чылда бижээн. Болуушкун Австрияга болган. Бодуинң төрел бөлүүүнүң канчап өлүп төнгенин Сизый Кактус деп арткан кижи-амытан чугаалап орган-дыр эвеспе. Сизый Кактус дугайында Шмид мынчаар чугаалап турар: «Ону бажыңдан бут-тарының кара баштарын кара черге салбааннар болдур ийик. Оларның муңмуң чай аяк-тодаргаиның. аныяк чараш кадайларының болгаш аңы-дүүнүң төрээн. Эрзин аймак-шынчүүл. кадынчаң човаалакның черже үүе дең-неп болдурул чаң!! Ориоколдай, эртемчейже мындыг таалга кажан-даа турбаан!

Чыыгланнар база деткип, шимээргежи бергеп.

— Мен силерге сураглыг астрофизик Франц Шмидтиң бижээни стенограммазыбиле таныштырайн — деп, лектор эгелээн. — Ону 1922 чылда бижээн. Болуушкун Австрияга болган. Бодуинң төрел бөлүүүнүң канчап өлүп төнгенин Сизый Кактус деп арткан кижи-амытан чугаалап орган-дыр эвеспе. Сизый Кактус дугайында Шмид мынчаар чугаалап турар: «Ону бажыңдан бут-тарының кара баштарын кара черге салбааннар болдур ийик. Оларның муңмуң чай аяк-тодаргаиның. аныяк чараш кадайларының болгаш аңы-дүүнүң төрээн. Эрзин аймак-шынчүүл. кадынчаң човаалакның черже үүе дең-неп болдурул чаң!! Ориоколдай, эртемчейже мындыг таалга кажан-даа турбаан!

дег амытаннар үезин доозе тур-муш турар чүве дең шынарын философтар болгаш төөгүч

ЫНЧААР САДЫГЛААРЫ КЫМГА АЖЫКТЫГЫЛ?

Тиков кудумчуунда «Электри барааннар» магазинниң чыгырга хөй-ле кижилер недельниң понедельник, пятница хүнниринде эртенниң-ле чыылган. мурнуу быламаан «дүкарым... демдеглеп каап көрүңөр» аны «соңгура бижидейн» дээш турганыл майдан бо. оналгу хүннерге чедир көрүп болур. Дөрт ай дургузунда неделя сайында 2 катап демдегледи. Чүү дээш хиличенгеш чорук турар чон боор деп айтырыг чайгаар-ла турустунуч ведир. Аңчакайын, ховар барааннар-ла болгай.

«Электри бараанналры» магазинниге кире бергеш, сооңдуңу, дааранып, ле чүүр машинналар дугайын айтырыг болза... ...оганизацияларга, аны хөнүүлүгга садар. Хүстүг сарыын түвар дээш тарылыны дилээр силер. Ховар эт-хөреңгеге садыл алыр дээш семнээ дээ аяңы чок.

Ынчаалаш садып алыкчылар бүгүлерниң шинчилелзи-биле «соңгура турганы алган. чедер чүү болорун идеэн мөңгө турганнары ол.

Шуга ийи аңгы соңгур бижидиледи бар болдур ийик. «Саратов» маркалың бичии соодукчулары. Аңчакайынар 200 аяңгы ижки бижиттиген. Артаан-ыкке маркалың үлүг соодукчуларлыңга — 300 аяңгы ижки. Ынчаалаш бүгүлери дөрт ай ынчаар соңгурлап турарлары ол!

Садыгаларга дээ «нулая үрүк» болган. Магазинже соодукчу кажан киргенин үргүлүү айтыртыңыл. соңгурлаңнар манап-ла турар. А садыгжыларның хайыңыл «соодукчулар чугле сеңээ-ниң айда киреп» дээр, ышкаш-түгле ыңдыг болуп турар. А август 17 де. пятницада соңгурларын демдеглеп алгаш, сагышка эки болуур-биле. соодукчу кажан киргенин бала айтыра ыңылаңаш. чоруулай бергылаңнар. А чамдыктары үлүг бандырыңга ол хүн (август 17 де) телефон дээрге дээ айтыртыпаан. Харыда-а дивеги хевээр. «Чок», «чүдүү түнелде нигбес» дээш, а хереп кыралда ол-ла хүн 15 шаапта электри бараанналр магазинниге киргеш. демги-ле товар эткээ айтырыг чоруннаар. Кызыл үлетпүр бараанналр садыының садыг кылдызының эргелекчизи оларның хомудалын тоомчага-даа албаан. «хооркүүс-комнуң бадылап каапы дажы чок болза. садыгжылар-да буруу чок-тур. кым-даа садып алгай-ла» дээш, ону сайгарар-даа хире эвес болган.

Садыг министриниң оралакчызы Доок Натпитович Саттың набшеднее чедип, дүгалаарын дилээнер. Аңаа министрниң комплектыга Л. Н. Черемпеева. Кызыл үлетпүр бараанналр садыының садыг ойдөлүнүн шиге-лээлиг бөлүү үлүдүрүлгө. Аңаа өскээ ажыктарны үлүг-дүрүп. Ынчаалаш. садыг-ла-даа чедир кылдыңмааны оон хөй. Чижеглеп чугаалаарга, бир ег-бүүле чаңгыс чылда автомашинаны, дааранып машинаны-даа аптар аргазы бар болур. А еске ег-бүүле бо чылын духи садып алган болза. номаданы амдыы чылын. а пудраны оон соонда чылын алырын манап олурар. Бо дээрге. амыдыралдан чижектер-дир.

Ынчаш. ыңчаш. ыңчаалаш. Ынчаалаш-биле садыг организацияларга хемчеглериң ап турары биле-дингир. Ынчалза-даа чедир кылдыңмааны оон хөй. Чижеглеп чугаалаарга, бир ег-бүүле чаңгыс чылда автомашинаны, дааранып машинаны-даа аптар аргазы бар болур. А еске ег-бүүле бо чылын духи садып алган болза. номаданы амдыы чылын. а пудраны оон соонда чылын алырын манап олурар. Бо дээрге. амыдыралдан чижектер-дир.

Намчал ООРЖАК.

ИХМ ПАРЛАЛГА БӨЛҮҮ ДЫННАДЫП ТУР

Август 21.

Ол хүн 18 кем-керек үүлгедиишкинни болган, оон 8-и Кызылга хамааржыр. Хөй-ниитниң корум-чурумунуң камгалалыңга улусчу дружиналарның 30 кежигүнү киришкен.

Барыын-Хемчик. Ак-Довурак хоорайның ашнелеринге ишкөө бижиттиген 57 харлыг И. А. Шерейсиң ашнелгеш. И. И. Марков дээрге кайгыттырыг турар. Ол-ла ишкөөге Бай-Тайга районнуң Кызыл-Даг сууруннуг үүлгедиишкинниг 32 дугаарлыг бажыңының 1-ги квартиралыңда чурттап турар А. М. Монгуш. оон 11 харлыг уруу Лидия Харбынаа бажыңдан үнгеш. ээп келбээн дыңнаткан.

Тес-Хем. Самагалдайның чурттавышкы Е. Х. Арапчаа, оон 15 харлыг оглу Сайгаты Арапчаа бажыңындан «Восход-3М» мотоцикл мунуп алгаш, үнгеш. ээп келбээнин дыңнаткан.

Август 22.

Республика иштинге 18 кем керек үүлгедиишкинни болган, оон 13-ү хуу енчү оорлаашкыны.

Кызыл. 2 уктаашкын бүрүтеттингеш. Ол талазы-биле кагаатчырып турар инспекторлер дирекеи А. Н. Ушаков тутуглаан.

Л. И. Горлановың 803 рубль түңнүг адрын сыргаларын бөлүп адрын биле үнген аңнаркан. Кагаатчы-оол үүлгедиишкин 9 дугаарлыг бажыңында чурттап турар 85 харлыг А. Г. Конашкинаның бажыңының чанында үнгеп, шагаа-ны-ла.

Таңды. Бай-Хаак сууруңу Пушкин кудумчуузунга милиция акымдалгыларлы «Ураз» мотоциклди дептиктеп. Аңаа ораан М. Оюнчаты Ю. Кыргыл-оолду. К. Сооңу-ну-ла коштеп. Оларган 7,62 калибрлиг карабинге тарыштыр кылган аңчы бөөнү хавырган.

Август 23.

Ол хүн 32 кем-керек үүлгедиишкинни бүрүткеттингеп.

Кызыл. 23 шак үезинде «Пионер» кинотеатрның чанынга 24 харлыг И. Гладковту хереңче бижектээн. Истелеги чорудуп турар.

Улуг-Хем. Шагаан Арыгда Саян Шушенск кудумчуузунда чурттап турар Ф. М. Сендиниң 5 харлыг уруу — Виктория Сенди бажыңындан үнгеш. амдыгаа чедир ээп келбээн.

Кызыл район. Каа-Хем суурнуң Гайдар кудумчуузунуң 1 дугаарлыг бажыңында чурттап турар К. Д. Монгуш август 14-те оон 16 харлыг уруу — Аяна Монгуш бажыңдан үнгеш. ээп келбээнни дыңнаткан. Дилээшкиннерни чорудуп турар.

Чоон-Хемчик. Кызыл — Тээли оруктуң 206-ни километринге Чадаана хөлейде автомобилдиң девискээри) 73-33 ТВМ күрүне дугаарлыг М-412 машина МТЗ-80 трактор-биле үскүлешкен. Үүлгедиишкин ооң машинаның эмирге чоллаачызы В. Хертектиң бүрүүзү-биле болган. Аңаа хамаарышкыр көөрге хереңи оттурган.

* * *

Бо чылдың дургузунда республиканың ИХМ-и кем-керек үүлгедиишкинниң дугайында дыңнадыглар болгаш билдирилгеннер талазы-биле аңгыда-дыр сергүдээлге чедирилгеш ап. чорудуп келген. Ынчаалга ИХК-зерөөге практиктиг дуза чедирилгенин база-ла улуг кичөөлгейни мөңгээн.

Үйт бүрүтпел чурумнуң тажыдыышкыларының фактыларының талазы-биле албат-ажыттуң ис-хөреңгелерни чорудуп, бүрүүзүг ниитилеерге хемчеглериң онаа келген. Чүүл-ле бо чылдың дургузунда бөөнү 19 аймактанга тарымыштырга онаалган. Ынчалза-даа удургуучу аяжы-дарыларны чөлө-даа бөөдүүн бөөр. Чаан Хемчик, Каа-Хем, Таңды, Бии-Хем районнарның ИХК-зиниң база Кызылдың ИХК-зинде удургаттырыңарында ыңдыг чамдыктар хамаарыштырган бөөдүр. Чылдың бирги чартында Тыва АССР-ниң ИХМ-ниң органнарында бөлүп ал-быыр-ларында билдирилгеннерниң «айгыр» талазы аалчы-чуу болган. Ынчаш-даа ыңдыышкынар өөүр. Бай-Тайга, Бии-Хем, Каа-Хем районнарда илереэн.

Ол-ла үе дургузунда Кызыл хоорайның ИХК-зинге 3 кем керек үүлгедиишкинниң бүрүтелии чажыттан. Оон ачылта, Улуг-Хем, Чоон-Хемчик, Каа-Хем районнарның ИХК-зериниң дежурный кезектеринде. Хову-Аксы суурнуң милиция салбырында криминалдыг характерлиг кемдээшкиннерниң тодаргай үчёду чок.

Чооката чаа эрткен Тыва АССР-ниң ИХМ-ниң коллегиязынга «Кем-керек үүлгедиишкиннерниң дугайында дыңнадыглардың болган билдирилгелериниң. ортта турда социалистиг хөлейлеу үүлгедиргенниң хемчеглериниң дугайында» айтырыгны тутканывыс чергелей. Аңаа Чоон-Хемчик (В. П. Пирожен), Каа-Хем (В. В. Чураев) районнарның база Кызыл хоорайның (Я. М. Волков) ИХК-зериниң начальниктерин дыңнаан. Оларның амыдыралга принципиалдыг үнелеп бергеер. Бирдиримнерниң болгаш дыңнадыглардың бүрүзүнге болгаш шинчилеттингеннерниң хамаарыштыр контрольду бакай органнастаавы дээш үстүнде ады-иргеп интернал министрниң дүмейлээн сөзүлгэр хемчеглерге болгаш шинчилеттингеннерниң хамаарыштыр. Коллегия бир аа хуусаалыг дургузунда оларның амыдырал-биле бар четнеерни чайладырын негээн.

Ол ышкаш кем керек үүлгедиишкиннерниң бүрүтелии чанында ИХМ-ниң аймактанга-тыңының ажылга артар азы артпазының дугайында айтырыгны эң-не шынгыызы-биле өөренип көөрүн чугаалашкан.

Кызыл хоорүүскомунуң ИХК-зинин чанында таңныдыпост албаның ротазын тургузуп турары-биле холбаштыр аңаа ажылдаарын күзээннерни (Совет Армияның хүрээлеңинге шериг хүлээлгезин эртип каапкаанарны, кадыкшылының байдалының талазы-биле иштики хереглер органнарынга ажылдап шыдаарларны) Дружба кудумчуузунда 120 дугаарлыг базжыңга келирни азы 3-47-52 телефонче долгаарын дилеевис.

Мария КУЗЬМИНА.
ИХМ-ниң парлалга бөлүүнүң инструктору, милицияның майору.

КИНО

АВГУСТ 26 ДА

«НАЙЫРАЛ»: «Охота на единорога» 9.00, 10.50, 12.10, 17.50, 19.30 (узаткан). **«Вокзал для двоих»** (2 сериялыг) «Творческий портрет Людмилы Гурченко» 14.30 шактарда.

Видеозалга: «Оса» 10.00, 14.00, 16.00, 18.00, 20.00 шактарда.

«ПИОНЕР»: «Юность Бемби» 9.00, 12.40. **«Лично известен» (о Камо)** 10.20, 14.10. **«Бархан»** 16.20, 18.00. **«Бейбарс»** (2 серия лыг) 19.40 шактарда.

«КАА-ХЕМ»: «Наследница—Ники» 12.00. **«Трактористы»** 13.40. **«Побег»** 15.40, 17.40. **«Лисы Аляски»** 19.40 шактарда.

«ВОСТОК»: «Киночыындары» 10.00. **«Большой талант»** (ГДР) 13.40. **«Москва слезам не верит».** Творческий портрет И. Муравьевой (2 сериялыг) 11.00. **«Тутси»** (АКШ) 15.20, 17.10, 19.00 шактарда.

«ЕНИСЕЙ»: «Собака, остановившая войну» 14.00. **«Затянувшаяся расплата»** 16.00, 18.40 шактарда.

«ЛЕТНИЙ»: «Сто девятый идет без остановок» (Япония) 13.00, 15.00, 17.00 шактарда.

АВГУСТ 27-ДЕ

«НАЙЫРАЛ»: «Ничего не случилось» (Туркменфильм) 9.30, 11.20, 13.20, 15.20, 19.30 (узаткан). **«Торможение в небесах»** (Ленфильм, премьера) 17.20 шактарда.

Видеозалга: «Во всем виноват Рис» 10.00, 12.00, 14.00, 16.00, 18.00, 20.00 шактарда.

«ПИОНЕР»: «Киночыындары № 122» 9.20, 11.30, **«Приключения Спаса и Нели»** 10.20, 13.10, **«Охота на единорога»** 15.40, 17.20, 19.00 (узаткан) шактарда.

«КАА-ХЕМ»: «Даурия» (2 сериялыг) 16.00. **«Заговор»** 14.00, 19.30 (узаткан) шактарда.

«ВОСТОК» «Золушка» 10.00. **«Сила любви»** (Индия, 2 сериялыг) 14.00, 16.50. **«Романтик»** (16 хар чүүлүнге кирбес) 19.40 шактарда.

«ЕНИСЕЙ»: «Лисы Аляски» 17.30, 19.30 шактарда.

ТЕЛЕВИДЕНИЕ

АВГУСТ

Понедельник

АВГУСТ 27
БИРГИ ПРОГРАММА
МОСКВАДАН

6.30 130 минута. 8.35 4 сериалыг уран-чечен телефильмнин башталгы кергүзүү. «Чөрүмал кижиге лифт». 1-ги кезээ. 9.15 «Бүт бөмбүүрүм» допущалы». 9.45 Концерт. 10.35 «Чаан Сибирь». Киноконцерт. 11.30 «Дириг амыдыралдар ортазында». 12.30— 13.10 «Үе». 16.15 Уруглларга дамчыдылга. 17.15 Барымдаалыг фильм. 17.25 «Фестивальчы дөмдеткилери». 17.55 Бис болгаш экономика. 18.30 «Үе». 19.00 «Үнүштериниң үжүрааттары». Эртем-тайылбырлыг фильм 7-ги серияны. 19.25 Бүт бөмбүүрүм допущалы. 19.55 «Ыры өй». 21.00 «Үе». 21.30 Коллаж. 21.35 «Көпанорама». 23.15 —23.40 Медээлер.

ИЛИГИ ПРОГРАММА
МОСКВАДАН

8.00 Эртенги гимнастика. 8.15 «Будильник» дамчыдыгалыг арынарыдан. 8.40 «Хөлүүр-ле чүүлдер». Уруглар кинолары. 9.05 Шеел радио концерти. 11.30 «Дириг амыдыралдар ортазында». 12.30— 13.10 «Үе». 16.15 Уруглларга дамчыдылга. 17.15 Барымдаалыг фильм. 17.25 «Фестивальчы дөмдеткилери». 17.55 Бис болгаш экономика. 18.30 «Үе». 19.00 «Үнүштериниң үжүрааттары». Эртем-тайылбырлыг фильм 7-ги серияны. 19.25 Бүт бөмбүүрүм допущалы. 19.55 «Ыры өй». 21.00 «Үе». 21.30 Коллаж. 21.35 «Көпанорама». 23.15 —23.40 Медээлер.

Вторник

АВГУСТ 28
БИРГИ ПРОГРАММА
МОСКВАДАН

6.30 120 минута. 8.35 «Чөрүмал кижиге лифт». Уран-чечен фильм. 1-2 кезээ. 9.45 «Көпанорама». 11.25 Уруглларга дамчыдылга. 12.25 Коллаж. 12.30 — 13.10 «Үе». 16.15 «Эвин. экигитүм». 17.15 Эртем медиктаал. 18.00 Политвестер «Байдал». 18.30 «Үе». 19.00 Чугула интервью. 19.10 «Үнүштериниң үжүрааттары». Эртем-тайылбырлыг фильм. 8-ки сериязы 19.55 «Тигерим стол». «Немецтер — оруглар дугуржулганда» 20 чыл». 21.20 «Чөрүмал кижиге лифт». 1-ги кезээ. 21.00 «Үе». 21.30 «Коляба». Фильм-балет. 21.50 «Сес». Литературлу-уран-чечен программа. 23.50 — 00.15 Медээлер.

ИЛИГИ ПРОГРАММА
МОСКВАДАН

8.00 Эртенги гимнастика. 8.15 «Будильник» дамчыдыгалыг арынарыдан. 8.40 «Хөлүүр-ле чүүлдер». Шин Оннаарлар театрының шинии. 9.35 Л. Иванова орус ырларны күүседир. 9.45 Уруглларга фильм. «Дыштанылга тегин». 1-ги кезээ. 10.35 «Бут бөмбүүрүм» допущалы». 10.55 Концерт. 11.30 «Чаан Сибирь». Киноконцерт. 11.50 Шеел радио концерти. 12.30 — 13.10 «Үе». 16.15 Уруглларга дамчыдылга. 17.15 Барымдаалыг фильм. 17.25 «Фестивальчы дөмдеткилери». 17.55 Бис болгаш экономика. 18.30 «Үе». 19.00 «Үнүштериниң үжүрааттары». Эртем-тайылбырлыг фильм 7-ги серияны. 19.25 Бүт бөмбүүрүм допущалы. 19.55 «Ыры өй». 21.00 «Үе». 21.30 Коллаж. 21.35 «Көпанорама». 23.15 —23.40 Медээлер.

Среда

АВГУСТ 29
БИРГИ ПРОГРАММА
МОСКВАДАН

6.30 120 минута. 8.35 «Чөрүмал кижиге лифт». Уран-чечен фильм. 2-3 кезээ. 9.45 «Сес». Литературлу-уран-чечен программа. 11.45 Шүлүкчү М. Матусовскийге тураскаатканы дамчыдылга. 12.30 — 13.10 «Үе». 16.15 Хөгжүм эртиндези И. Браме. Концерт. 16.55 Барымдаалыг фильм. «Истер». 17.15 Мультфильм. 17.25 Уруглларга дамчыдылга. 18.30 «Үе». 19.00 «Үнүштериниң үжүрааттары» Эртем-тайылбырлыг фильм. 9-гу серияны. 19.30 «Ачым-бол. ташы хоойлу». Эрге-хоойлу видеоканалы. 20.50 «Чөрүмал кижиге лифт». Уран-чечен фильм. 2-ги кезээ. 21.00 «Үе». 21.30 Коллаж. 21.35 Чугула интервью. 21.45 Үш сериялыг уран-чечен телефильмниң башгайгы үзүрүгүзү. «Глембай». 1-ги сериязы. (Югославия). 22.30 Барымдаалыг фильм. 23.30 — 23.55 Медээлер.

ИЛИГИ ПРОГРАММА
МОСКВАДАН

8.00 Эртенги гимнастика. 8.20 Е. Шваре — «Золушка». Фильм-шин. 9.55 Уруглларга фильм. «Дыштанылга үзүндеги үүлгедиишкин». 2-ги сериязы. 11.00 «Чаагай-ла ортаа». Барымдаалыг телефильм. 11.30—12.40 «Алтырыыл түрер ажы-чыыттан сеткил». 2-ги сериязы. 17.00 Мультфильм. 17.15 «Куштар кудалы». Хөгжүмүт телефильм. 18.30 «Үе».

КЫЗЫЛДАН

19.00 «Труд» издательствосу». Уруглларга дамчыдылга. 19.20 Медээлер. 19.25 Медээлер. 19.30 Чараш кыстар конкурузу. 00.45 — 01.10 Медээлер.

Четверг

АВГУСТ 30
БИРГИ ПРОГРАММА
МОСКВАДАН

6.30 120 минута. 8.35 «Чөрүмал кижиге лифт». Уран-чечен фильм. 3-4 кезээ. 9.45 «Кижи бөсташ хөлейлү». 10.45 О. Иванов композитор-биле үжүрежыышкын. 11.25 Уруглларга дамчыдылга. 12.25 Коллаж. 12.30 — 13.10 «Үе». 16.15 Уруглларга фильм. «Руди аалчы». (Венгрия). 17.15 Барымдаалыг фильм «Школасы». 17.45 «...16 харга чедир болгаш оон улуг назы». 18.30 «Үе». 19.00 «Совет патриот». Киноурнал. 19.10 И. Л. Андрониковтуң рассказтары. 20.15 «Чөрүмал кижиге лифт». Уран-чечен фильм. 3-гу кезээ. 21.00 «Үе». 21.30 «Глембай». Уран-чечен фильм. 2-ги сериязы. 22.10 Опера киноверсиязы телеэлүүр. 23.20 — 23.45 Медээлер.

ИЛИГИ ПРОГРАММА
МОСКВАДАН

8.00 Эртенги гимнастика. 8.20 «Өвүр хөвүр». 9.00 «Манежте — сарлыктар». 9.30 Мультфильм. 9.45 Уруглларга фильм. «Дыштанылга үзүндеги үүлгедиишкин». 2-ги сериязы. 11.00 Ритмик гимнастика. 11.20 — 12.25 «Алтырыыл түрер ажы-чыыттан сеткил». 2-ги сериязы. 17.00 «Найбала Юлька» деп Валя Кожевникова. 18.05 Барымдаалыг фильм. 18.25 Оналгалдак чок шинчилеттинге дамчыдылга. 18.30 «Үе».

КЫЗЫЛДАН

19.00 Медээлер. 19.05 «Тыва телевидение чалын тур».

МОСКВАДАН

20.00 «Тамчыктыг удур. чаштар!».

КЫЗЫЛДАН

Уруглларга фильм. «Дыштанылга үзүндеги үүлгедиишкин». 3-гу сериязы. 11.00 Ритмик гимнастика. 11.20 — 12.25 «Алтырыыл түрер ажы-чыыттан сеткил». 2-ги сериязы. 17.00 «Найбала Юлька» деп Валя Кожевникова. 18.05 Барымдаалыг фильм. 18.25 Оналгалдак чок шинчилеттинге дамчыдылга. 18.30 «Үе».

КЫЗЫЛДАН

19.00 Медээлер. 19.05 «Тыва телевидение чалын тур».

МОСКВАДАН

20.00 «Тамчыктыг удур. чаштар!».

Пятница

АВГУСТ 31
БИРГИ ПРОГРАММА
МОСКВАДАН

6.30 120 минута. 8.35 «Чөрүмал кижиге лифт». Уран-чечен фильм. 4-гү кезээ. 9.10 И. Л. Андрониковтуң рассказтары. 11.15 Н. Латинскийниң ойнаар (скрипка). 11.45 «...16 харга чедир болгаш оон улуг назы». 12.30 —13.10 «Үе». 16.15 «Джангар» деп каймык эпос дугайында телеочерк. 16.40 «Бир эвес силерниң харыаар...» 17.25 «Каникулдар— спортчу ие». 18.10 Концерт. 18.30 «Үе». 19.00 Чугула интервью. 19.10 Мультфильм. 19.30 Делегей конкурузунуң лауреады А. Ковтун ойнаар (баян). 19.45 «Үнүштериниң үжүрааттары». Эртем-тайылбырлыг фильм. 10-гу сериязы. 20.10 Шүлүк чогаалының минуталары. 20.20 «Чөрүмал кижиге лифт». Уран-чечен фильм. 4-гү кезээ. 21.00 «Үе». 21.30 Коллаж. 21.35 ИХМ-ниң медээлеринде. 21.45 «Гламбай». Уран-чечен фильм. 3-гү сериязы. 22.25 «Ол болган... боорга» 22.50 «Спортчулар». 23.35 Медээлер. 23.50 — 00.55 «Гамбургка бал танцыларының күүседикчилериниң делегей чемпионады.

ИЛИГИ ПРОГРАММА

СЕНТЯБРЬ

Суббота

СЕНТЯБРЬ 1
БИРГИ ПРОГРАММА
МОСКВАДАН

6.30 120 минута. 8.35. Аваң, ачам база мен. Уруг ийи харже киришкен. 9.05 Сонгу чүк үдүзүнүң национал уран чүүл коллективтериниң концерти. 10.05 «Партнер». Коммерция медээлиг. 10.35 «Көрүкчүлер» сонуургалының шаңнаалыг Кинофестиваль. «Дүмейлээн сөзүлгэр хемчеглерге болгаш шинчилеттингеннерниң хамаарыштыр интернал министрниң дарказы Г. А. Ягодин телекөрүкчүлерниң айтырыгларынга харыылаан. 14.15 Мультфильм. 14.35 «Коньюнлиг аскыр-сыгаа». Фильм-концерт. 15.15 «Ойна, гармонь». 15.45 «Тоолдар, үжүрааттар оранында». Уран-чечен телефильмниң башгайгы көргүзүү. «Дүштер садыгжылары». 17.15 «Ыым кымыл-Политиктиг чугаалар» деп бөлүктен. 18.30 «Москва—Сиэтл». Хөгжүмүнүг чурумал. 18.50 «Үнүштериниң үжүрааттары». Эртем-тайылбырлыг фильм. 12—13 сериялары. 19.40 «Эрги ба-ыыры». Уран-чечен телефильм. 21.00 «Үе». 21.30 Бедүүн болгаш менге чүүлдер дугайында. 21.45 — 23.45 «А» программа. Родкер Уотерс — «Хана».

ИЛИГИ ПРОГРАММА
МОСКВАДАН

8.00 Эртенги гимнастика. 8.20 «Өвүр хөвүр». 9.35 Уруглларга фильм. «Дыштанылга үзүндеги үүлгедиишкин». 4-гү сериязы. 11.05 «Будильник» дамчыдыгалыг арынарыдан. 11.25 — 13.05 «Аас-кежиктиг ырак». (Польша). Уран-чечен фильм. 17.00 Мультфильм. 17.10 РСФСР хоорайларының телестудиялары. «Кавыыр үжүк-ийик. Чүүгетиниң чаагай чүрттээшкининиң чаагайларын. кулдуурдаашкынның хуралга дыңнаашкынында. 18.10 «Бетгердеп сөөрт». 18.25 Олчу-ондан чок шинчилеттинге дамчыдылга.

КЫЗЫЛДАН

18.50 Барымдаалыг фильм. 19.00 «Делегей панорамазы». 18.45 «Майда хар». Уран-чечен телефильм. 19.55 Наңырал меридианнары. Зелена-Гура хоорайга ырының XXVI-гы фестивалы. 21.00 «Үе». 21.30 ССРЭ-нин чазак черинде. 21.40 «Мени ап ал». Уран-чечен телефильм. 22.55 Концерт. 23.45 Чараш кыстар конкурузу. 00.45 — 01.10 Медээлер.

ИЛИГИ ПРОГРАММА
МОСКВАДАН

8.00 Эртенги гимнастика. 8.15 РСФСР хоорайларының телестудиялары. «Рамазан» деп татар ыры бадырлалы. 9.00 «Экранда Сибирь». Киножурнал. 9.25 «Мөңгө болгаш Ленадага чурттап турар ийи ег-бүүлениң амыдыралындан көргүүлер». Барымдаалыг телефильм. 10.15 Сымыраа фестивалы. 12.15 Уруглларга фильм. «Ыдыктыг Ыыргыттың дугайында». 1-2 сериялары. 14.30 «Совет Россия». Видеозалга. 17.00 «Шы» дээрге кара бөлүк. 20.15 «Тамчыктыг удуулар. чаштар!». 20.30 Орус чугаа. 21.00 «Үе». 21.30 Коллаж. 21.35 Чиик атлетика. Европа чемпионады. 23.05 — 01.20 «Немецлер поезд ийиги орукка каар». Уран-чечен телефильм. 1-2 сериялары.

Воскресенье

СЕНТЯБРЬ 2
БИРГИ ПРОГРАММА
МОСКВАДАН

8.00 Бүгүдеге спорт. 8.15 Ритмик гимнастика. 8.45 «Спортлото» тиражы. 9.00 «Эртен эрте». Уруглларга дамчыдылга. 10.00 «Ада-чүрттүг бараан болуру». 11.00 Эртенги хөгжүмшүнмет программа. 11.30 «Дүштер садыгжылары. Альманах. 12.30 «Надыршым». 13.15 Бүгүдеге педагогика. ССРЭ-нин Уруг нерелдеп-тээш галазы-биле мурнуу-ле ыңай-ыңай ыдыктыг-ла ыдыктыг ыдыктыг-ла ыдыктыг ыдыктыг-ла ыдыктыг

Бүгү чурттарның пролетарийлери, каттыжыңар!

ШЫН

РСФСР-ниң Компартиязының Тыва республика комитединиң, Тыва АССР-ниң Дээди Совединиң болгаш Министрлер Чөвүлелиниң органы

1990 чыл
август
28
вторник
№ 196 (14396)

1925 чылда үе-дезлеттинген

Өргээ 3 кап.

Мал чеминиң белеткели—хүннүң чугула айтырыы

Байдал дүвүренчиг

Бай-Тайганың ажылагыйлары бо чылын кышка удур иниттиниң малынга 1:3617 тонна мал чемин белеткеп алырын планнаан. Харыысалгадыг кампания ында эгелээнинден бээр ам бир ай ашкан. Чайның сөөлгү айы август удавас төнер. Өтсиген чемиттиг пынарын чидирип, кадыг кургаарының кырында келген. Тараа, картофель болгаш ногаа ажаалдазының үези база чоокшулаан. Бистиң солуушун корреспонденти-зин чоокта чаа ол районга барып, ажыл-агыйларның шуптузун эргээш, АҮК-түң кол агроному Кызыл-оол Комбуевич ХОМУШКУДАН интервью алган. Ону мооң адаанда киирдивис.

— Район девиск-эринде мал чемининиң үнгенинге, ону кайы хирени белеткеп ап болдурунга хамаарыштыр чүнү чүгаалап болур силер?

— Шагы үргүлчүлелдиг чаъстар соонда өът-сиген эрткен чылдардан эки үнген. Бир га черге онаалтыр ортумаа-биле 24 центнер хөй чылдыг, 10,8 центнер чайгаар үнген сигенни, 10,7 центнер кок-суланы, 64,6 центнер силос культураларын болгаш 38,4 центнер сенажты белеткеп ап болурунуң аргазы бар. Баш удуг кылган чижек санаашкынарывыс йөзугаар алырга, 5537 тонна хөй чылдыг, 2964 тонна чаныс чылдыг сиген, 1414 тонна кок-сула, 2696 тонна силос культуралары ажаал алыр болгаш 2119 тонна сенажты салыр ужурдуг бис. Ажыл-агый бүрүзү бар арганурлавырларын долу ажыглаар болза, бо сан-чурагайлар оранчок ковудээр. иниттиниң малынга чем-сууру тургустунар. Малдың бажынга көрдүнген чем единицазы четчелеттинер. Мурнуку чылдарда ышкаш, еске черлерден диленир, улуг өртекбиле саттынып, хөй чарыгдал үндүрер чорудаар турбас.

— Кызыл-оол Комбуевич, бачым-чымыштыг ажыл шагда эгелээн болгай. Ам бо хүннерде байдал кандыгыл?

— Хову-шөлдерже 358 кижи үнген. 54 трактор, 27 сиген кестирер машина, 3 сиген болдурукчүзү, 7 пресс-тээр, сараат салыр механизмнер ажылдап турар дугайында медээлер бар. Ажыы-биле чугаалаарга, ажылдың темпизи аажок куду. Август айның бирги чаотыы төнгүже чедир план 10 хүүдан ашпаан. Эрткен чылдың ол үезинде мал чеминиң белеткелии 50 хуу чоокшулаза берген турдувус. «Тээли», «Бай-Тал» совхозтар каттышкаш, 1200 тоннаны белеткээн турбуже. «Кара-Хаак», «Кызыл-Даг» совхозтар 60 тонна безип чедирбээни-биле эптежирии берге. Чаъс хүнүүн-не чаап, ажылга шаптыктап турары шып. Ынчалзадаа анаа сылдаглап, чарбын болбас. Совхозтарның директорлары, агрономнары сенаж салырынче күштү мөөнүзээр ужурдут. «Тээли» совхоз 330 тонна сенажты салган турда, «Бай-Тал» совхоз август 14-тен эгелеп киргеп. «Мурнакчы», «Кызыл-Даг» совхозтарда бо ажыл саадаан.

Кол агрономнар Кара-оол Чонданов, Орлан-оол Кансол, Олег Моигуш эмии эртир олутпай, үстүнден команда, албадаашкын маиаар чоруун көргүскен.

Өг-бүле, аренда керээлериг малчыннарның шуптузу сиген белеткээр хүлээлгелиг турбуже, киргеп кижилер ховар. Чайгаар үнген сигенни долгааш серилерге, ыяштарга азарыиче оларны эвилелдевейн келген.

Малдың тускай эртехниклери, ылаңгыя зоотехниктер ажылдаар шактарының хөй кезиин суурларга эрттирип, малчыннарны бо ажылче хаара тударын, боттары удуртурун бодавайн турары канчап-даа таарышпас.

— Үе маиавас болгай. Дүүн дөрт совхозтуң ховушелдериниден «Тээли» совхозтуң сенаж белеткеп турар звенозуңуң кежигүннериниден аңгыда, ажыллап турар кижилер көрбедивис. Ону канчаар тайылбырлап болурул?

— «Бай-Тал» совхозтуң агроному Кара-оол Чонданову бажыңындан тып ужурашканывыс. «Тээли» совхозтуң агроному Николай Кара-Донгак ховуга көзүлбээни, «Мурнакчы» совхозтуң төп бригадазынга, долгандыр сиген шөлдеринге чаңгыс-даа кижи чок болганы чованчыг-ла болду. АҮК даргазы Иван Идам-Сүрүң база аиаа чораан чорду. Үе маиаар эвес. Ажылын уттуп, даамай хөөннерге алысканы ол-дур. Ынчаар ажылдаарга темп кажан бедирил? Моон сонгаар оларның ажылын хүн бүрүде контрольдап, ээ-харыысалга чок чоруктар-биле шыңгыы демисежир апаар бис. «Кызыл-Даг» совхоз 1610 тонна сиген белеткээр, ында ам он ажыг кижи ажылдап турар. Хуузунда бажың тудуп ап турар кижилер, оларның дузалакчылары бо чугула кампанияның хажыызында артып турарын бруу шаап, дарый киириштирер апаар.

— Дүвүренчиг байдалды чайладыр, ажылдың темпизин бедидер дээш моон сонгаар кандыг хемчеглер алдынарыл?

— Июль айның 25-тен август 25-ке чедир чарлаттынган шалыпчы ай эрең ей болганындан иди бербээнин маа баштай айтыр апаар. Оон чогуур түңнелди үндүрүп, ажыл-агыйлар, бригадалар, звенолар аразында чарыштыг калбартыр. Ажылдап турар кижилерниң материалдыг сонуургалын бедирери-биле белеткээн сигенниң өртекүнезин класс аайы-биле ос: түрерии өөренип көөр. Партия райкомунуң, райкүүскомнуң, АҮК-түң харыысалгалыг ажылдакчыларын ажыл-агыйларга быжыглаарын дутурушкан. Райси төвүнүң, сууларның агитквартираларын, организацияларын, ажыл чок кижилерни, пенсионерлерни калбаа-биле кириштирер, сиген белеткээр даалгаларын ыяап-ла күүсеттирер. АҮК-түң автобүдүрүлгезиниң бар турар бүгү машиналарын ажыл-агыйларга хуваар. Дыштаныр хүннерде бүгү чоннуң шефтээшкинин организастаар. Малдың тускай эртемниглерин, малчын бүрүзүн бо ажылче хаара тудар.

Шак ыңдыг чай чок үеде массалыг ёзулалдар, кудалар эрттирерии шеглээрии көдээ Советтерге сүмелээр.

— Мал чемн болгаш тараа культураларының шөлдерии малга одарладыр чоруктар-биле демиселди күштелдирер талазы-биле чүнү бодап турар силер, Кызыл-оол Комбуевич?

— «Тээли» совхозтуң дыка хөй хойжулары тайгадан кымның-даа чөпшээрели чоокка эрте көжүп кирип келгеш, тараа, сиген шөлдериниң чанында хонгулап алган. Оларны ырады көжүрерии директору Александр Хертектен шыңгыы негээр бис. Район төвүнүң хөй инээ Ээр-Хавактың, Дөө-Теректиң сиген, тараа шөлдериниче база киргилээн. Ээр-Хавак, Тээли көдээ Советтери ону кичээнгейге ап, кадарчыларын, ээлерии торгаары чугула.

Александр ХЕРТЕК беседалашкан.

Социал чаартылгалар

БОТТАРЫ АЖЫЛ-АГЫЙЛЫГ

Бай-Тайга районда агроүлетпүр транспорт бүдүүлгези тургустунгандан бээр үе болбаан, үн чыл боор турар. Райониң аңгы автотранспорт будуруласын бар апарганы шын ажыл черлерге, организацияларга, ажыл-агыйларга база чурттаачыларывыска дамга таварыкчыларын апарып. Мал чемин, ажыг сөөртүүде улуг оон бирии кыш үнүүн мурнай чыгыг ажыктыг автомашиналар келгелээ алыр. Оо-хаймаанын ачаалтар Оренбургтан дүк сөөртүүде боор болгай.

Бөгүнде бо хөлчөктө тургустунгенде, ажыг бөлүктээ чаңгыс берип болур. Эртенги чагда 30-40 мун рубль карылалыг турсун болбе, ам эртенги чылдыг боор оруулгалыг апаргыш. Бо чылдың барык чартымында 714,4 мун рубльди ажыра алган. Олча ужуг дугуйлуула планнаан ажыр 3,0 мун тонна үүлеттү сөөртөөр. Чонга ажыл-агыйга чедирүүнүң планнаан барык 2 катап ажыр үүлеттелген. Чолаачылар аралыда сагыыл-чүүм ыдыктыг хөлчөктөр ажыктыг. Ажыр-чаар материалдарны кажаар аппаанче чажыттаар уе.

Бедидүүлгеде социал айтырыгларны чедиишкинниг шиитпирлээри турарының бир чижээ болза, шагыралаан бир ачалдыг буфетти ажыктаанда. Чолаачы коллективиниң оруулга кирилтезиниң аажы чүүлдерии садып турар-тыр. Бөгүдетер ажыктыг, печенньелер, ажыладуур маанылыг таамалыктар, кус-сум аймак дүүн ле түрүлгө херек чүүлдерии садып турар. Оон аңгыда, чамдыкта шайны хайындырып, пирөги, боова-боорзакты-даа бижырып садып турар.

Коллективтиң социал хөгжүдезиниң планын ёзугаар чал санында-ла ийи-ниидээ чүүттаар 2 бажыңны тудуп, ажыглалга киирер ужурлуг. Эрткен чылын ол дыштаны күүсеткен. А бо чылдың октябрьда база 2 ыңдыг бажыңны дужаар. Оон аңгыда, адаанга 25 автомашина кирер, үстүкү каъды контора — ийи каът бажыңны тудуп турар, ону бо чылдың сентябрь 20 үезинде ажыглалга киирер. Оон соонда эрги конторага эмнелге пунктузу, чолаачылар дыштаныр өрөөлдер, бичевек столовая, чүүр өрөөлөр турар апаар. Бо чамгаш ажылчыннарга дыка таарымчалыг болур.

Сөөлгү айтырыгны уламчөгүлелиг шиитпирлөөрибиле келир чылдың ажыктыг. Кызыл-Даганың Бел арнакчынга профилайторийны тударын планнаан.

Эртенги чалда девискээрнин ыяштыңда тенилээлга ажыглалга киирери, сөөртүүде, морковыту, огурецти, помидорну ажыай аа. ол түүлдерии ажылчыннарга садып турар-ывыстар. Оон аңгыда, 200 хире шаар малды быжа тудуп, аспырай турар. Оон кырган дугуй сагыыр, барык 2,0 мун сом рубль оруулгага алган. Башкы ам 30 хире ажыл садып кылып турбак, ам оон кире чедер. Ыйнчаштаа-ла чүүлдүүр, бедидүүр ажыктыг ажылдакчыларны тудуп турбас.

Хүргүлоол КАҢ-ООЛ Тээли сууры.

Үенин судалы медээлер

ДҮҮН

ХООРКОМ ПЛЕНУМУ

Партия Кызыл хоорай комитединиң эдлчеглиг пленуму дүүн болуп эрткен.

СЭКП-ниң XXVIII съездизиниң шиитпирлерии боттандырар талазы-биле хоорайның партия организациязының ажыл-херектериниң программазының төлевилелиниң дугайында айтырыгны чугаалашкан. Бо талазы-биле илеткелди партия Кызыл хооркомунуң бирги секретары В. Г. Вальков кылган.

Илеткелги болгаш санал бергеннер СЭКП-ниң XXVIII съездизиниң шиитпирлерии пропагандалаар болгаш амыдыралга боттандырар дээш партия Кызыл хооркому, партия комитеттери, партия эге организациялары чүнү кылырын тодаргай чугаалааннар. Съездиниң хүлээп алган документилериниң дүүштүү партийжи-организастыг, кадрлар, идеология ажылдарны эде тургузуп, чаартырын, социад-экономиктиг хөгжүлдени дүргедедириниң, национаддар аразында харылзааларны экижидериниң айтырыгларын чедиишкинниг шиитпирлээрии чугулага көргеннер.

Республиканың партия организациязының отчёт-сонгуддалыг партия конференциязынга хоорайның партия организациязындан делегаттар соңгуурунуң чурумнуң дугайында айтырыгны пленум база чугаалашкан.

ПЛАНЫН КҮҮСЕДИПКЕН

Ак-Довурак АТБ-зиниң үжен алды чолаачызы беш чыл планын хуусаазындан оранчок эрте күүседипкен. Ол дугайын бүдүүлгениң экономизи Валентина Алексеевна Кетсарапова дүүн биске дыннаткан.

Шакүр Шахмуратовтуң удуртканы автоколоннаның чолаачылары Владимир Богданов, Быттыг-оол Куулар олар 1992, Сергей Суханов, Күдер-оол Хомушку, Хенинг-оол Дүк-Хаа, Владимир Рошин олар 1991 чылдың үлүүнче кирген.

КЫМ ЧЕМПИОН БОЛУРУЛ?

Тыва АССР-ниң бирги чери дээш бут бөмбүүнге эгелээн маргылдаа дугайын мооң мурнунда дыннаткан бис. Ол маргылдаа ам-даа уламчылап турар. Ыяда зоналарга болгулаан маргылдааларның тинилекчилери — алды коллектив киржип турар. Үк маргылдаалар найысылап Кызылдың «Совет Тываның 5 чылы» болгаш «Хүреш» стадионнарда эртип турар.

Баштайгы түннелдерден алгаш көөрге, командалар дыка «дужүткүр» бинеп турар. Оон чамдык түннелдерии көргүзерге мынды: «Хемчик»—Эрзии—8:0, «Динамо» (Кызыл) — «Автомобилист» (Туран) —3:0, «Енисей» (Кызыл)—«Барлык»—6:1, «Енисей» — Эрзия—5:0, «Барлык»—«Автомобилист» — 1:1, «Хемчик» — «Динамо»—3:1.

Маргылдаа спортчу солун демнеелге эртип турар. Ынчан «Хемчик», «Енисей» командаларның коллективтери эки түннелдерии көргүскен. Маргылдаалар дыштанып хүннерде олча стадионнарга уламчылаан. Ол оюннар-биле чаны ниити түңнел чемпион команданы илередип шыдаваан: «Динамо» биле «Енисей» командаларның саны дең болган. Ынчангаш бут бөмбүүнге республика чемпионун илередири-биле ам-даа ийи ужуражылга арттырар дугайын ресқүрспорткомитеттен дүүн редакцияга дыннаткан.

(Бистиң корр.)

БӨГҮН

БАШКЫЛАР ЧЫГЛЫП КЕЛГЕШ...

Бистиң республикада башкыларның август чөвүлел хуралдары үргүлчүлеп турар. Бөгүн ыңдыг хурал Сарыг-Сеп суурнуң Культура бажыңынга болуп эртер. Каа-Хем районунуң школаларының келир өөредилге чылында соңгуталарының болгаш чаа өөредилге чылын оларның кандаар уткуп турарының дугайында илеткелди районо эртелекчизи В. А. Сатаев кылыр.

Чөвүлел хуралга партия райкомунуң, райкүүскомунуң харыысалгалыг ажылдакчылары киржир. Орта район школаларының дүржүлгалыг башкылары арга-дүржүлга солчуур. Ниитизи-биле чугаа шыңгыы болгаш үре-түннелдиг болуур. Ораторларның чугаазынга ажылда четпестер, оон чылдагааннары шыңгызы-биле илереттинер.

Чөвүлел хуралга өөреникчилерниң интернационалчы кижизидилгезиниң, корум-чуруумнуң болгаш кем-херек үүлгедир чоруктарының дугайында айтырыглар тургустунар. Оларны эдерииң аргаларын тывары, чылдагаанныры илередириниң чугулазы орта база-ла чидии-биле сайгартынар.

(Бистиң корр.).

111 ТОННАНЫ НЕМЕЙ

В. И. Ленин аттыг «Тыва даг-дүгү» комбинаттың арыглал фабриказының бедик сорттуг рудадан даг-дүгү болбаазырадыр цегинде Татьяна Подухинага удуртқан бешки эдлээ сес айларда 7 мун 228 тонна сорттуг даг-дүгүн бүдүрер планын бөгүн күүседир. Айның арткан үш хонуунда 111 тоннаны немей бүдүрериң хүлээгенин цехтиң технологу Сагид Фишматович Айгуллин чугаалаан.

МАШИНАЛАР МАҢНАЖЫП ЭГЕЛЭЭР

Ол-даа хөлчөк чугаакыр кижи болду. Бо көвүрүгниң тудуу эгелээнден бээр аиаа ажылдаан. Ам ону холдан үндүржүр дей берген. Улуг-Хемниң ийи эриктерии кезээде тудуштурган көвүрүгде демир-дес, бетон-биле кылыр чеже-чеже хер-хемчээлдиг ажылдар ооң ачы-буянныг холдарын дамчып эртпеди дээр. Хуусаа база узун. Енисейниң хем пароходствозунуң сеттелге-бүдүрүлге черининг үстүү чарыынга чаа көвүрүг тудар болза, эң таарымчалыг чер дишкеш, баштайгы ажылдарны эгелээнден бээр ам үш чылдың эртип турары бо. А ооң бүрүн дужаалдазынга чедир үш бээин ай четпес кыска уе артып турда, аиаа чораан бис. Октябрьның Социалистиг революциязы тинилээнден бээр 73 чыл болур оюнуң бүдүүлгедир күш-ажылчы баиырлалды демдеглеп, ажыл-ишчи тинилелгени чедип алырын көвүрүг тудукчулары шиитпирлээн.

Салган соруунче хүн бүрү бурунгаарлап, кызымаккан, түткүлдүг ажылдап турар кижилериниң бирээзи бистиң деиии чаа чугаа эреп чеде бергенивис монтажник Геннадий Лысов дээрлии бригадир Ф. В. Гриценко чугаалаарга, өөрүп турдувус. Эрги көвүрүгден элээп кудулдур турар, оон ажыл-ишчи эстафетаны «хүлээп ап», түүгүн түктээр чаа көвүрүг колдуунда белеп. Баштайгы эриктер тудуштурар хүлээлге күүсеттинген, аар, чиик түктерии аай-дедир аргыштырар ажылын арай эгелээлек. Ам оон кырын бетоннаары, кижилер кылаштаар орукту бедидир аңгылаары, кыдыгларын дугларын артып турар. Бодаарга-ла ыңдыг. Көвүрүгниң түгле бодунуң узун дурту 405 метр турда белеп чүве кайда боор. Кандыг-түүдаа болза, «далаштыг» автомашина оон кыры-биле бөгүн барык-ла кеже берип болур дизе, хөөредиг болбас.

«Красноярск көвүрүг тудуг» трестиң көвүрүг тудар 8 дугаарлыг участогунуң комплекстиг бо бригадазы 35 кижиден тургустунган. Ол хиреде ийи-ле мерге-жилдиң төлээлекчилери ында бактаап турар: монтажниктер, механизаторлар. Ынчалдаажок «комплекс» деп сөс хөйнү сөглээр. Бетонщик, монтажник, тракторист, кавпакчы-даа кижи бүрүзү аларга, бирээзи бирээзиниң орнун солуп шыдаар дээни ол. Олар шупту шак ынчаар. хөйү—чаңгызы, а чаңгызы—хөйү дээш шудургу ажылдап тургаш, салган соруглазын күүседир дей бергеннери бо.

Сергей ХОЖУЯ.

ЧУРУКТАРДА: монтажник Г. Лысов биле чолаачы К. Бушуев: чаа көвүрүгниң ниити хевири.

Охемчик ОНДАРНЫҢ фотолары.

Төрээн чуртувуста

ЗАПОРОЖЬЕ. Днепрорудневскиниа тудуг-шеверлел машиналар заводунуң коллективи кедээге бажыя тударының бичежек хемчээлдиг комплекизии чогаадып кылган. Запорожье гидроэлектростанциязы нда миллион-миллион тонна кылдыр мөөнинели берген чыдар хүл болгаш шлак — тудуг ажылдарының кол материалы. Моон мурнунда черже төп турган хүлдү болгаш шлакты ам цемент-биле холаап, тудуг материалы кылып турар.

СЕМИПАЛАТИНСК. Областың сонгу девискээринде хөрөүн камгалалының тарымал ыяш зоназы бар. Ында ыяштарны арылап кезерии-ниии катап кызырган. Хөрөүн камгалалының зоназында колдуунда хазы үнген. Ыяштыг зона чыл бүрүзе чеди мун кубометр чедир тудуг ыяжын берип келген. Ыяш зоназы чүгле хөрөүнү, ну хаттан камгалап турар эвес, харын хоорай чурттакчыларының дыштанып чери болу берген. Ында немей ыяш тарылгазын чорудуп турар.

ДАЛЬНЕРЕЧЕНСК. Приморьеның ол аныяк хоорайының чанында «Уссури» деп кооператив тургустунган. Бажың чанында огородтуг болгаш чөр участоктуг хамаатылардан кедээ ажыл-агый продуктуларын кооператив ам садыл ап турар. Моон мурнунда хаттыынган консерва заводуң кооператив катап сентээш, ажыглалга киирип, чоогдарары чигирин, ногаа аймаан садып алгаш, консервилерии, ары чигирин сагыглап эгелээн. Кооперативтиг продукциязын Ыраакы Чөен чуртуң хөй хоорайларының чурттакчылары садып ап турар.

ИЖЕВСК. Удмурт АССР-ниң ном үндүрер чери бо чылдың эгезинден бээр республиканың школаларынче болгаш уруглар садтарынче 5000 үжүглел комнарын парлаап чоруткан. Комнар-биле кады өөредилге херекселлерии, уруглар садтарына ойнаартарлыг кооперативтерниң кириилгези-биле база чорудуп турар.

(СЭТА).

ДӨВЕЛГҮ ШАКТА

ВАШИНГТОН. Перси мугулдурунда дүшкүүрлүг байдал-биле холбаштыр АКШ-тың шеринииң болгаш национал гвардиязының курлавырда солдаттарын ам-даа немей келдиртир дугайында Американың Каттышкан Штаттарының шериг ведомствозу — Пентагон эрткен дыштанып хүнде дужаал берген. Перси мугулдурунуң районунче америк шериглерии белгаш хөй боо-чепсектиг чорудар дугайында АКШ-тың президентизин Дж. Буш дужаал берген сөөлүнде, делегейниң дүшкүүрлүг од районунда америк шериглериниң саны амгы үеде 60 муң кижи четкен.

ЛОНДОН. ССРЭ-ниң Аэрофлодунуң ТУ-154 самолединиң ажелеп алгаш, Карачи хоорайның аэродромунга хондурар кылдыр албадаткан чепсектиг 11 дээрбечилерни ССРЭ-же дедир эгидип бээр бе азы бодунуң судунга шиидер бе деп, айтырыгны Пакистанның эрге-чагыргалары амга чедир шиитпирлевээн деп. Рейтер агентилелдиң корреспондентизм дыннаткан. Самолёт ажелеп турган херектеннерни байысаар истелгеге Пакистанның разведка албанының кижилери база киржип эгелээн деп, агентилел дамчыткан. Бир эвес Пакистанның суду дээрбечилерии шиидер болза, оларны 25 чылда кижи буруузунуң хостагаын үзүлмүр азы дүүди темгегинга ялгаын онаар.

ПЕКИН. Чурттуң эмнерорук системазынга ыдыктыг корум-чуруумну тургузар дугайында Кытайтың эмнерорук министерствозу дыштатын. Керемчеге болгаш административтиг харыысалганы онаарынга хамаарышкан 11 муң ажыс ээректи колдуруп.

(СЭТА).

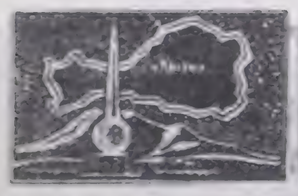

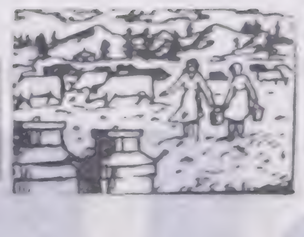

ЧЕДИ ЧҮЗҮН МАЛЫМ ТУРДА...

Иви—тыва черниң онзагай малы

Шынап-ла, Азия диптиң төвүнде, мэнг, кургаг ховулар биле тайганың кызыгаарында соңгу чүк ораныыт эрес болган чараш мал—иви артканы база солун ба? Специалистерниң санап турары-биле алырга, бистиң ивилеривис Соңгу чүктүүнге бодаарга шыырак, улуг, күштүг. Ынчангаш ол дээрге онзагай шынарлыг мал боон турар-дыр. Бистиң ивилеривистиң продукциязы ам даштыкы чүрттарже үнүп эгелээн. Тожуда Тере-Хөлдүң ивилериниң мыйысын садып эгелээн, оон долларны киирип ап турар апарган бис.

Иви талазы-биле Тыва чүрту сурагжып бар чыдар дизе, кандыг-даа хөреди, частырыг чок. Республиканың иви ажылыг совхозтары «Раитарын» дээр каттыжышкында кирген, оон кежигүннери боон турар, ынчангаш даштыкы чүрттар-биле экономиктиг харылзаа тудар улуг аргалыг болган бис. Шак бо эки үүлге «Май 1» совхозтуң директору, Тыва АССР-ниң удус депутады, экономист Александр Соколович Кадыр-оолдуң ролю улуг болган дээрзин айтып каалы. Мурнунда анаа октап турганывыс ивиниң кургаг мыйыстарын безин ам долларга садып турар апарган бис.

Эрткен чылын «Май 1» совхоз 70 мың. «Тоора-Хем» совхоз 19 мың долларны иви мыйысындан алган. Бо чылын оон-даа хөй, хөрүм 200 мың чедиреринь планнап турар. Эрткен чылын бистиң иви ажылдыг үш совхозувустуң төлөөлери Магадан хоорайга барып, иви ажылын хөгжүдер, дапитыны-биле экономиктиг харылзааларны улам күштелдирер талазы-биле човулел хуралга киржип чорааннар.

Бисте ивиниң Тожуунуң иви ажылдатыгайдан алдыы, «Тере-Хөл» бөлүк Каа-Хемниң «Кызыл түк» («Красное знамя») совхозу өскүүрүп турар. Бо чылдың январь бирээде байдал-биле дыңгыга, комитет республикада 8546 иви бар. Оон иштинде Тожуда 7600, «Тере-Хөлдө» 875, «Кызыл түктә» 75 иви сеткиттиг-ниң турган. Боларның аразында чүгле 30 хүүт төрүт боон турар.

Соолгу кыш чылдарның дүргүзүнде республикада иви-ниң, бир сан-ы дыка кызырыктыг. Ол дугайында шуулгүледдиг материалдарны, сана-ш-ааларды Тожудан Алексей Нугуураш, Василий Тамдың-оол, Дмитрий Аир-Санаа болгаш өскө-даа авторлар доктаамал бижип келген. Ол чазаларында чамдыктарын СЭКП райкомунга, райпотребсоюзка база райбанктың агротелетүр каттыжышкынызынга чугаалаптыг-лаан. Бир эвес Тожуда иви ойду—чаат экижеп турар чүве болза, Сүт-Хөлдүң Ивижилер баштарында ыдыктыг дээштем, тейлээр-ге бар, специалистер била практик улус—хөөрүн ивижилер даа оду бараан көрүп бир ниитилиг-ниң дүргүй болур дээрзин бир ап тар «Шын» солунга бижээн чүве.

Иви—аажок ажыктыг мал. Ол болза эъдин, сүдүк, кожалы бөөр, оон ангыда, аннаарда, иви кадарарда мунар, ар-гынажарының транспорту боор турар. Ол ышкаш иви кежиилерден идик-хептен, эң ылангыя чараш, чылыг идиктерни даараар. Ивилиг чамдык ажылагыйлар ындыг идиктерни даараан: Кызылга безин экеп садып турганнар. А иринии, девин үстүнде чугаалажывыс ышкаш. мыйысы коңчуг үнедиг ам боон турар.

Бистиң республиканың ивижилериниң мурнунда ам-гы-уеде түрүл турар сорулга болза, бо чылын сөөг ниити баш санын 11125 чедирер, эрткен чылын 10680 ивилиг турар ужуглуг турган бис. Хөрөк кырында чеже болганын үстүнде адаан бис. Оон ангыда, дириг дениин бодаарер, оны улам на шыдамык болдурар, толгур, эмий алыр-гыларын үнүдедир, баш сайын өстүрер, эки семирлиг алыраар.

Бистиң республикада иви ажылының талазы-биле перспективтиг план бүгээр бо чылдың төнгүүнүге чедир «Май 1»-ге тыва-лыг бөлүк, а «Тере-Хөлдө» иви кодаңны ангылап түрүлүр ужуглуг. Ужаалыг мөөннәрга биригээнивисте 1000, а садыл салыр ивилердиг коданнарга 1100—1200 баш турар. Бир кадарчыга ужаалыг ивилиг коданга 100, а анда коданга 110 иви сеткиттиг ужуглуг. Ынчаларга иви бир сөөнге 60 хүү, а анда коданга 75 хүү-түрээ ужуглуг. Бисте амдыгыында чүгле 30 хүү боон турарын үстүнде чугаалаптыг.

Иви малды ажаап өстүрер талазы-биле улуг дүргүлелдиг-лер кайы-даа ажыл-агыйларда бар. Ынчалза-даа олардың дүргүлелдиг-ниң ле өстүрелдиң талазында бүгү чамдыг дээш. Бир бөрге чүүл болза—ивижилерге таарымчалыг байдалдарны тудуштуруу. Олар талыгыр ыяала чүүлдер-ден, тейлээр-ге бар, специалистер била практик улус—хөөрүн ивижилер даа оду бараан көрүп бир ниитилиг-ниң дүргүй болур дээрзин бир ап тар «Шын» солунга бижээн чүве.

Иви—аажок ажыктыг мал. Ол болза эъдин, сүдүк, кожалы бөөр, оон ангыда, аннаарда, иви кадарарда мунар, аргыжарының транспорту боор турар. Ол ышкаш иви кежиилерден идик-хептен, эң ылангыя чараш, чылыг идиктерни даараар. Ивилиг чамдык ажылагыйлар ындыг идиктерни даараан: Кызылга безин экеп садып турганнар. А иринии, девин үстүнде чугаалажывыс ышкаш. мыйысы коңчуг үнедиг ам боон турар.

Бистиң республиканың ивижилериниң мурнунда ам-гы-уеде түрүл турар сорулга болза, бо чылын сөөг ниити баш санын 11125 чедирер, эрткен чылын 10680 ивилиг турар ужуглуг турган бис. Хөрөк кырында чеже болганын үстүнде адаан бис. Оон ангыда, дириг дениин бодаарер, оны улам на шыдамык болдурар, толгур, эмий алыр-гыларын үнүдедир, баш сайын өстүрер, эки семирлиг алыраар.

Бистиң республикада иви ажылының талазы-биле перспективтиг план бүгээр бо чылдың төнгүүнүге чедир «Май 1»-ге тыва-лыг бөлүк, а «Тере-Хөлдө» иви кодаңны ангылап түрүлүр ужуглуг. Ужаалыг мөөннәрга биригээнивисте 1000, а садыл салыр ивилиг коданнарга 1100—1200 баш турар. Бир кадарчыга ужаалыг ивилиг коданга 100, а анда коданга 110 иви сеткиттиг ужуглуг. Ынчаларга иви бир сөөнге 60 хүү, а анда коданга 75 хүү-түрээ ужуглуг. Бисте амдыгыында чүгле 30 хүү боон турарын үстүнде чугаалажывыс

Фестивальдың кааспалгазы болду

Польшаның төвү Варшава хоорайның муниуу-барыын талазында 500 хире километр черде Иеленья Гора деп хоорайга кудумчу театрларының делегейниң VIII фестивалы болуп эрткен.

Ол фестивальга киржир чалалганы бистиң чуртувустан Тывада чаа ажыттынган анаяктарның шенелде театр-студиязының артистери алган. Чоокта чаа Москваның Пушкин аттыг театрынга эрткен РСФСР-ниң автономнуг республикаларының театр-студияларының «Федерация 90» деп фестивалынга эки деп үнелеткен соонда театрның үндезилекчилери — «шүкинчилерге» чаа чеднишкин — бо фестивальга киржири база бир шенелде болган дээрзи билдингир.

Фестивальдың эге хүнеринде ырак, билдинмес бир автономнуг республикадан келген театр-студияга хамаарылга ыңдыг-ла кончуг эвес хире болган. А кажан театрның база бир тургузукчузу балетмейстер В. Донгактың удуртулгазы-биле баштайгы репетиция соонда фестивальдың организакчыларының биске хамаарылга, сонуургалы үлегдың эгелээн.

Ол фестивальдың чылдынна эрттирип турар негелдези ёзугаар Иеленья Гора (тывалаарга Ивилиг-Даг) хоорайның чоок кавызында Любава, Мирски, Коварн болган оске-даа хоорайларның кудумчуларында шөлдерге ээлчег ёзугаар чалаткан театрлар кээп, чонга бараан болуп, уран чүүлүн таныштырар чорду. Чонуң аңаа чаңчыкканы кончуг, хөлчок сонуургаар, айытказ шагыпда улуг-аныяа чок чыглып кээр болду.

Бистен аңгыда Швейцария, ГФР, Англия, Норвегия, Голландия, Франция, Италия болгаш Польшаның бодунуң коллективтери киришкен. Совет Эвилелиниң адын намгалап бистен аңгыда Үзбекистандан «Маятник», Москвадан «На досках» деп театр-студия коллективтери киришкен.

Аныяктар театрының репертуарында театржыткан улуг сам болгаш япон драматург Киноситаш «Дуруяа чүглерни» деп шинзи кирген.

Ылаңгыя театржыткан улуг самны балетмейстер В. Донгак тургузуп белеткээр дээш кызымак ажыдды чорутканын демдеглээр апаар. Ниитизи-биле алырга, театрның шупту киржикчилери шудургу, чогаадыкчы чоруун көргүскен.

Оларның ажылы халас барбаан дээрзи фестиваль үезинде чыглып келген улустуң үнелелинден илереэн.

Чоон чүк культуразы оларга элээн солун бооп, фестивальдың база бир чаа талазын илереткен болгаш моон соонда болур фестивальдарга Европа, Азия уран чүүлүүн культуразын таныш, биилп алырынга салдарлыг болган диже чадыг болбас.

Ол хүннерде польша телевидение болгаш солуннар бистиң театрның көргүзүүн «фестивальдың кааспалгазы» деп дамчыдып турганын оргкомитеттиң ажылдакчылары биске дыңнадып, очулдуруп турду.

Келир чылын сентябрьда бодур фестивальга база барып киржир чалалганы бергил, сагындырды. Аңаа кызымак белеткенир апаар.

Сөөлгү үеде чүгле бо театрның чеднишкиниери дээш эвес, а «Азия төвү», «Тыва» ансамбльдер делегей чергелиг фестивальдарга киржип турары улуг чеднишкиндир. Бир-төө ыңдыг болганда, уран чүүл ажылдакчылары аңгыламайн, аңгы-аңгы жанр бүрүзүн эки сайзырадырынга демнежип, бот-боттарынга дузалажып ажылдаар болза эки, ооң-биле кады оларга материалдыг дузаны чедирери албан дээрзин билип тур бис.

Мен бо фестивальга база элээн сорулгалыг барган мен. Бирээде, Тывада чүгле театр эвес, «Моңгудектиң сыры», Кара-дуруяа», «Амырак», «Тыва», «Сайн» дээн ышкаш ансамбльдер-ле хөй. Оларның киржикчилерни Европа чурттарынче чүге чорудун болбас деп. Ону ынчаар кылыры ажыктыг. Ийиде, Тывага база ыңдыг чижектиг фестивальдар эртпиреринээ арга-дружулгазын ооренип көөр үезин чедип келген.

Моон ыңай-даа чаа аргаларны ооренип көрүп тургаш, улустар аразында культура харылзаазын быжыглап алырынче, оларның найыралын доңнаштырарынче угланган ажылды чорударын планнаар бис. Акша-хөреңгилеле бергедээшкиннер боор бис, ыңдыг-даа болза, ону боттандырары эргежок чүгүла.

Чылгычы ОНДАР.
Тыва АССР-ниң культура министри.

ЧУРУКТАРДА: фестиваль үезинде.

БОТ-БОТТАРЫН БИЛЧИР

Америкада чаңгыс-ниитизи 6 миллиондан артык бот-боттарынга ыяштан чаңгыстарны эдилеп, биилеп ажыдып турар бис. Бо ыяштан планкаларга түрүмкелдиг шилемелер аайы-биле Хонг-Аксы суурга эрткен. Бижилгелиг суурлар-биле сонуургаан дээш турда-даа, дүмей чоо төлээ киришкен. Сонуургалдың ыяштарын ыяштан сууг чон чок болгаш чомулгаттыг. Элдептиг бир чартыында хос сууглар оларны маңнап турганнар болгаш. Бир ыяс келген болза, бистиң дөрээнги чаагай-даа чаагайларывыс киргеш, ыяштарны берге дээштинмедим. Шулуктер ынчаан сонуургалдың ыяштарын чүүрүп-биле дыңнаашкын

Ном болгаш номчукчу

«АК-КӨК ТЫВА»

Бистиң сайлак бойдус чурумалдыг Тывавыска аалчы болуп келгеннер оруннуктуг изергейлел чаартыр. Шынаап-ла, каттаттынмас чаас-чараш бойдустуг булуннар-ла хей, ыяшкыга Тожунуң девискээринде ындыртынмес албек бай-ла, каш чүзүн анчаан, балык-байланы кым магазинде, оларга чоргаарланчаг боор.

Чогаалчы Геннадий Яковлевич Снегирёв Тываның бойдус чурумалдыг черлерин дескиг, ази чорук кылганывыска түшелиңде «Ак-көк Тыва» деп уругларга номун бижаан. Москванын «Малыш» дээр ном ундурер төвүге парлаттыр. Ооң чыраачы чиргиг тиражы бедик үш түс мун болган, ол бичиңерге толептиг белеп.

Чаа сөлүн номда ак-көк Тываның делгем девискээринде кандыг аннар кушаар, балыктар барын чедиргеп, бедүүн дыл-биле чуруп көргүзген, оон ыяш тыва улустуң сөңдуска хумагалыг ажыл-ишчилерин, ачылаачыларын нарыйлыын, эш-өскүзүн көргүзүпкен.

Номда орус тыва улустуң арасында эң-нарыйлыын база изергейлээн. Ынчангаш ук ном интернационалчы хөнгө чугаатыынган.

Бичии номчукчуларывыс бир хаара түдер үүл — оонуг төрүттээр. Оларны чурукчу Николай Устинов аннаан, көрүштүг кылыр күүсеткен.

«Ак-көк Тыва» деп бичии уругларга номнуң бүтүү-эвилел номчукчуларынга четкен биске улуг чоргаарал. Чүге дээрге ыяк Тывада эки сеткилдиг, ырак баарлыг, төрелээк кижилер чурттап, ажылап турарын олар билип алырлар, оон ыяш тыва аңчыларның шаандагы бүүнүг чаңчылгарын сонуургаалар. Чижектиргеге, тыва-тасылдарда түдүн каан каттаан бажыңнарга хонган аңчылар даразында келиргеге шай, дус дээн ышкаш хереглеттинер үүлдерин ...ыяап-ла алттырып каар чаңчылдыг. Ол база улуг рольдуг болур.

Ол ышкаш аннал, балыктап чоргаар, бир эки олчаманга таварышпайн барган болза, ук ажинге деткимче көргүзүп, бар олчазын артыктап бээрлер, чүге дээрге аңны кижи тыпкан ак-өлүүн кажан-даа харамнаныр, өскелерден оспаксыпап болбас чаңчылдыг. А бир эвес улуг аң даялап каан болза, оон ээт-нежин кожаларынга ыяап-ла үлештирип бээрлер.

Чаа ном эге класс өренекчилеринге бижиттинген, ында кижилер аттары киирбээн, ынчалзажок ак күш, балыктар аттарын барык шүптүзүп өөнүг чуруу-биле кады кииргени солуун.

Сандан САНДЮ.
Кызыл хоорай.

Башкыларның август чөвүлел хуралдары

ХООЙЛУ-ДУРУМ ҮРЭЭШКИННЕРИН БОЛДУРБАС ДИЗЕ...

Чөөн-Хемчик райкүүскомунуң улус өөредилге киллизинниң эргелекчизи **М. В. Борбай-оол** чыл дургузунда болган хоойлу-дурум үрээшкиннериниң ноябольунга доктаатаан, немчерек үүлгеткен өөренекчилериниң тодаргай ат-сывын, үүлгеткен керектеришаан аразы. Чадаананың №№ 1, 2, 3. Хаңгыракал, Бажың-Алаак, Тевс-Хая, Чыраа-Бажы ортумак школаларын хөй өөренекчилериниң ады үнүп, оларның үүлгеткен-херектери хураттыынаашкынчыларының сеткилсагыжын дыка дүвүреткен. Кандыг нем.черектерин? Бажың иштинден үнелиг немерексел оорлаары. хулиганнаашкын, күштүүлүктиң үүдезикиниң бары шуут-ла чайгамчык. Эртикен өөредилге чыылында нем.черек үүлгедишкинни мурнуунда чылдардан дөрт сантиметрге болуп. 15 кыдыр бүрүттинеттинзе-даа, өөренекчилериниң үүлгедиглери улам наркы-дошкун болуп турар. Тодаргайлаарга, өөренекчилер бажың иштинде оорлаар чоруктуг 1, күрүне эгезинзиң оорлаарын 6 удаа кылган, күштээшкинни 4 овбоо шыгжаан, ап чораан 3 факт, бир хулиганнаашкын илереттинген. Бо оон беш кемниг үүлгедишкин соцмал айылдыы чүдел дизе — оларның 11-и болук үүлгедишкин.

Школачы оолдарның нем.черек үүлгедип турар чыылагаанын тодаргай чугаалап тура, школаның ара-таңнаан, кайда-даа өөредимейн, айылдаайн турган ажыктарның багай салдарын деп үзүнүп, ада-иезинден төлээ оон салым-хүүдү дээш сагыш салбайн, сула салып турары дээрзин илереттирдээ, санал бергеннер-даа айтып турган.

Оон-биле кады арага-лап, чыдыг чаңчал тыптып, дозу, бензин болгаш чыттыг оон-даа өске химикаттар тыныш алгаш, эзириктер сөөгедип черже киргеннер база бары хуралга олурбушкан киски бүрүлүүн кылы дувүрелинхайныктырган. Бистин 14-17 хар иштинде ажыл-төлүүвүс кандыг хайгаарал туттурүүл турар дээр? Ам олуп сүттүп паркомаанар, төөскомаанар хөй-иштинде хайгаараалыңдан «дурганнаан», педвалдарда, кыналар адаанда, арыг иштинде хорластаның турардар. Чаштаа тыртикап, кайдыг-бир бүдүмчал чыттаан соонда, олар дыка айыылдыг апарып, бодунга контрольду шуут чидирер. Ол биле олар кандыг-даа айылдыг нем-черектиң үүлгедил каапты болур.

Эртикен өөредилге чыылында хорум-турум талазы-биле районда дорго дээ-даа самай турар Хорум-Даг (директору Н. Д. Монгуш), Хөндергей (В. С. Монгуш), Хөндергейниң (үүлгедил (В. Ш. Монгуш), Чыргаңы (В. Б. Оюраан), Шеми (К. Ш. Монгуш) ортумак школаларын илет. Бедик адын мактаан. Өөренекчилериниң ынчангаашкынзиниң доктаамал киллизиннээ салып, здание-биле ажылдаа шылыы түдүп турар класс удуртукчулары Аяган Куваңович Сарыглар, Елена Шурууновна Манчалбай (Чадаананың № 1), Валентина Ак-ооловна Донгак, Тамара Павловна Горбунова (Чадаананың № 2), Раиса Бадыевна Кулар (Чадаананың № 3), Чүүрү Ырышовна Монгуш (Хайыракан), Чечекмаа Хүтпаровна Хованыт (Бажың-Алаак), Боря Бөөбүевна Сарыглар (Чыраа-Бажы) болгаш ооң-даа өскелер ажыл-төлүге кижизинге хамаарылгазы-биле хүндүткелдиглер диртип, хуралга мактаткан.

Чер-черде хөй-иштиң организацияларының, ыяңгыя чүрттап турар черинниң ажыл-биле чон ортузунга кижизидилге ажылын холга алган турар херээжилер чүвүдеңерлиг школа-биле харылзаалыңда иштеп-ажыдып үүлгедип турар-дарывыстың төөгерелеринде сеткил чок. Кандыг хүндүтмел чок болуп олар орары ол дорзун самал бергеннер. **Бажың-Алаак школазындан А. Т. Ондар, Чадаананың № 3 ортумак школазының директору А. С. Ооржак** олар чугаалаан. Ол мынаш олар иштиглер аразында хамаарылга дутайын чугаалап тура. орус. тыва иштиглер, ыяңгыя аныяктар аразынга болгулаан болуушкунарынны боттарының студент чылдарындан сактып, амгы болуп турар болуштуктарынга эгезе маш чыг бүрүүшкүлер-ге салдыңган дорзунче доктаатаалар.

Иштелеге хамаарыштыр санал бергеннерниң ыяңгыя **Хайыракан ортумак школазынган Чөчек Сат, Чадаананың № 2 школазындан Геннадий Монгуш** өөренекчилерниң нем.черек үүлгедил турарында кол бүрүүлүүлер аңгыс дээ санаш турардар. Дескиглиг-даа-ның төөгерелеринде хоорай, сүүр иштүмүлдерынга орайга чедир төөгерээн оолдарны, уругларны түүкаш дүнекиниң 1, 2 иткиге чедир түдүп турарга бүлүн айтырыг. дүвүреп көөр чаңгыс-даа адаме чок бөөрүп, чүүмүн үрээш, хараа-даа айылдыг херек үүлгедиг оолдурга чайдың ада-иезинниң оогун дыка олурдаа-ла, болчуң, үүлгеткен херээн чүнгедир дээ оралдашкаш, класс башкызындан эки хактетчистика негеп турун баарын, бижип бербеске, бөлүк өөредилге сөөлзээнин башкылар шуут-ла каңгап чугаалап турдулар.

— Бо чыылдың чеди айларында 31 нем.черек үүлгедиглиг ажыктың ажыл-ишчилер, чаңгыс-даа ажыктың ажыл-ишчилер, 63 нем.черек үүлгедиглиг ажыктың ажыл-ишчилер, 17-ниң өөредилгедиглер болган— деп, **РИХКЛа назы-четпестер ортузунга ажыл чорудар киллизиннээ эргелекчизин Ч. М. Хертек** дыңнаткан. Наркоманнар, токсикоманнар талазы-биле айтырыктың районда амгы үеде чиңгир тургустунуп турарын, район төвүүнге хүндүлүг-даа-ның төөгерелеринде ажыктың кайдыгыл дорзун ол санаашлаан.

Күш-аңылга шинчилдирилге-биле ажыктың ажыл-ишчилер. Ыяңгыя болганда улус өөредилге киллизиннээ ап чорудар түскай хемчегелерни күүсеп алган.

Валентина САТ.

Төөгүнүң балалчак арыннары

САЙДААНЫҢ БАЗЫНДЫР ГАНЫ

● Сактыышкын ●

Ынчан, 1952-53 өөредилге чылында Барыын-Хемчик районнуң Кызыл-Мажалык чеди чыл школазының 6-гы классында өөренип турган бис. Ол үеде өөренекчилерниң наадыхары чаңгыс классха ангы-ангы турганындан аравыска пионер, комсомол кежигүү эвестер-даа, чаа комсомол кежигүнүнге кирип турганнар-даа бар үүве. Бистиң классывыстан элээн каш кижини комсомол кежигүнүнге хүлээп алыр деп турган, а мен ол үеде шагда-ла комсомол кежигүнү мен. Бодумнуң күзелим-биле эрте-де Чаа-Хөл чеди чыл школазынга кирген мен. Ынчан комсомол райкомунуң секретарын Удуур-оол Монгуш деп билир мен. а школаның комсомол эге организациязының секретары Тулуш Минчит-оол дээр. (ам Докаш Мижит дээр чораан), амгы үеде Таңды районуң школаларының бирээзинде башкылап чоруур. Комсомолга кирип алгаш, кижиниң өөрүшкү-маанайы-даа, идепкейлиг-даа аажок алаар чораан. Чүрттүп эң эки ат-сураглыг комсомолчу оолдар, кыстарының эрес-маалыр-ыр-даа, эки-даа кылган тайбың ажыл-ишчи херектерин дөвеп салгаксаар.

Комсомол кежигүнүнге кирип турган ынчангы чаңыс классчыларывыстың үш дезе-бодалы база шак ындыг турганы билдингир. Олар комсомолдуң уставын каравтарып шийиккен шээжи-биле өөредип турганын чугаалап мен. Интернатка оруннары тыш кожа чыдар, улут-хүнерде Ак-Кажаада чыштаавысче салчып чана бээр эжим Сайдаа Монгуш кежээ чыдып алгаш, келир комсомол хуралынга шылгадыр дээш, уставын иштинде химиреңнип өөренип чыдарынга шаптык болбас дээш, чоорган иштинче бажым супкаш, олчаан удуп каар мен. Эртен эрте бир-ле үүвенин бижиргээнинден оттуу чаштап келир мен. Көөрүмге, чанымда эжим, сактырымга хондур удуваан доктаататтынып чыда хонган шыкаш, ам хая көрүп чыдып алган, химиреңнип өөренген чыдар үүве. Ол дыка-ла улуг үүлеин будүрген-даа ышкаш, арын-шыраңында өөрүшкү чалнаан, омак-сергээ-даажок тезартыр аткеш: «Чаажым, чоп чыдыр сен, бөгүн сен класста дежурный чорбадың бе, дүрген чемнеңни алгаш, школаже чоруулуу дээрге. мен бала хөглүүм ажок, жимнин өөрүшкүзүүн надыр үлежип, столовайже бурт-ла дээр бис.

Хөөкүй эжим кырында ээлиг дег дүрелген халаптың кеп чыдырын кайын билир. Удавас болуп комсомол хураалын. еске эш-өөрүже бир домей, четтикпейн манап турган. Артында-ла бир улут-хүнде аалынче чамайн барган, а мен часкаан чоп чораан. Сайдааның комсомолга кирээнин дугаайын, ынчангаш чаңыс класстың ада-иезинге улут соңгуралдыр-биле то каап бергеннери.

1952 чылдың оран кыш турган үүве. Уругларның маңнап турганы комсомол хуралды-даа болуур деп чарлаттынган. Хуралдың кежээ, школада бир класска болган. Классты комсомолчулар чык долдур олургулапкан. Башкыларывыс, ам бистиң аравыста чок ынчангы өөредилге эргелекчизи турган Анатолий Богданович Санчай-оол. Кен оол Доржуевич Ховаалыг (бистиң класстың удуртучу башкызы турган) оон-даа өскелер Хуралга каап киришкен башкылар. хайлыг, бо хүнде бистиң аравыста чок. Бо чүүлдү билир ынчангы эң-өөрүлевис амгы үеде ажылдап турттап чоруур улус база сактып кээр боор. Бистиң чаңгыс классчыларывыс, ыяш иденкейлиг комсомолчулар: Кокен Салчак, Чес Монгуш, Харлакай Саая дээш оон-даа өскелер база ол хуралга киржип турганнар.

Он ажыг комсомолчуларның кежигүнге хүлээп алган, Сайдаа Монгуш сөң-моон келген устав иштинден айтырыгларны ылдык чопка харылап турган. Ынчангы эге организациязының секретарын черле эки сагыммайн тур мен. Бир бодаарыгга Эльвира Седепбаловна Сая-алы (амгы үеде Эльвира Николаевна Бүжүгет) ышкаш. Ол школага өөрүп бар-ларгалап турган. Бүгү айтырыгларга ылдык чок харылап турган жим Сайдаанын соолгу айтырыын харылаан, ам оон ыяш айтырыг чок болтынын дыңнаан. Ынчангаш өөрүшкүзүн чүге дээрге, «Хүлээп алыңаам, өөредип ал» деп чыдырда, комсомолчулар иштинден бир оол туруп келген. Адын Бижир-оол Монгуш дээр чүве, чедиги класстың өөренекчизи турган, хайлыг, чок болгаш чораан. Ооң өөнүң иштинде база бистиң чаңгыс классчывыс Долгат Хертек — ам бажың. Ынчан база бо хуралга бистиң-биле кады киржип турган чүве.

Бижир-оол туруп келгеш: — Сээн ачаңны хам ижи дээр чораан, шын бе. Сайдаа?— деп айтырды. Комсомолчулар-даа, башкылар-даа шыпшың-на барган. Эжимниң ары-бажы кызыл хонуп келгеш, дораан агарала бергеш. Болу чүүл-даа харыылаар аайын тыпкайн, аймаалай бергеш, кезек ыыт чок тур. Шаг болганда «Ние» диди.

Бижир-оол: — Лама. хамчириың ажы-төлүн кайдыгда-даа кежигүнге хүлээп албас-ы болгай. Сен канчап хам адаалыг хиреңде комсомол кежигүнүнге киреринг үзүп турар кижи сен?

Сайдаа: — Мээң ачам ыяш-даа багай чүве кылбаан чоруур. Бистерниң ыяш-гурумнуң ажыы-санзын улус-даа чугаалаваан, шак ынчаан. Дем чаа-ла өөрүшкүлүг төөгүлүг-биле комсомолга хүлээп алыры шын эвес. Оңу хүлээп албас деп алгырыышкан.

Санчай-оол башкы хол кодурун бадылатты. Колдуу шупту хол кодурген. Ынчангаш эжимни комсомол кежигүнүнге хүлээп албады. Ол үениң негелдези, айтыышкыны база ындыг турган чүве ышкажыл. Санчай-оол башкы туруп келгеш, элээнге чүве чугаалаан чүве. Тывада сарыг шажын удуртактатынган. Лама. хамнарның артынчылары бар-даа болза. олар моон сонгаар бажын кодурүп шыдавастар. Оларның херээн совет эрге-чатыргга чыдча шаап каан. Лама. хамнар чоңну мегелеп. боттарының хүүрмек суртаалын чоңга негередип, олдырып малчуп турган дайзынгергердир. Ол үеде чүвени эки сайгарып билир, артем-бизиглиг башкылар бичии улус аланынын херээнге хамаарышпас деп чүвени билир хүрежилеле-ле, чаңгыс бөрбак өөренекчизинге салым-хүүдүн камгалап ыыдаваарын сактып кээрге, дыка-ла хараадаачыг чораан. Ол үеде кижи башкыларын хүндүлээр. оларның чугаалаан сөстөмаан хаанын чоңга күүсеп чүвелеге болгай. Эжимниң сөөлгү айтырыын харылаан соонда, бичии улус ол үеден ол хире кушпуг. дерзин хөөрүлүүр боор. Хөй чүүл балыларыл. шупту ооң талазында турар. Мен школага редколлегия кежигүнү турганым. Ол үеде үүнүп турган уругларның солуун «Сылдысчыгаштың» бала идепкейлиг бижикчизи турдум. Классым башкызы Кеноол Доржуевич Ховаалыг хурал соонда менээ чедип келгеш, школаның хана солуунга бо хуралдың дугайын ыяап-ла бижиир сен дээ дайзын кагды. Харын-даа «Сылдысчыгаш» солунга дивээнинге ынчан өөрүп турган ыяш Харын солунга бижээн болза, факт-барымдаа болуп калаттының чыдар ийик. Удаваанда эжимни чүү дээш комсомолга хүлээп албааның дугайында школаның хана солуунга бижээн ыяш. Биживес болдумда. башкыга база мени ат кылыр турган боор. Ол эживис ол үеден эгелээш, өөренип өөрүп барган. Башкылар дүүнү чоктап, айтырбас-даа чүвенге. Өөредилгези-даа аңаа, өөренер күзелдиг уругнуң оолдуң үеден үеге күзел-чүткүүл та тут турган? Эжчи, башкы, тилдүкчу дээш кым болуптавыс боор. Ынчан өөренип өөрүүр чүтүүлдүг. артемче тиргисорулттуг өөренип турган. Кошкан-даа өөренекчилер ара ортакаш, дедир чорга барбас, шаа-биле ышкаш өөренип турар чүве болгай. Бо бичии кижиниң ойлаалдырын ажыы оруунга ногитты репрессияның уржуктары тудуруп, тарлап артыкпаан каан. Ол эжим бөгүн Кызыл Мажалык суурда өөрүлеп аъш болуп чүрттүп жүүрүүр.

Сарра КУУЛАР
Кызыл хоорай

ЧАРЛААЛДАР БЮРОЗУ

ТВ

АВГУСТ 28
БИРГИ ПРОГРАММА
МОСКВАДАН

6.30 120 минутта. 8.35 «Чорумал книгге лифт». Уран.чечен фильм. 1-2 ле. 9.45 «Киноанырама». 11.25 Уругларга дамчыдыл. га. 12.25 Нолдаж. 12.30 — 13.10 «Үе». 16.15 «Эрим, хөгүүм». 17.15 Эртем ле дамчыдыл. 18.00 Политиктер чугаалар. «Байдал». 18.30 «Үе». 19.00 «Чурумал ыяш. терьвей». 19.10 «Үвүштер. ниң тиргилдери». Эртем. тайыл-ырдыг фильм. 8-ки сериязы. 19.35 «Төгерик стөдь». «Немецтер — оруста. дугуржулганын 20 чылы». 20.20 «Чорумал книгге лифт». 1-ги серия. 21.00 «Үе». 21.30 «Көрбеш». Фильм-балет. 21.50 «Сас» Литературжуулгазынга. программа. 23.50 — 00.15 Медээлер.

ИЛИГИ ПРОГРАММА
МОСКВАДАН

8.00 Эртенги гимнастика. 8.15 «Будильник» дамчыдыл. ганнарындан. 8.40 «Хатыг адыг солуу. гаштары». Шин Синкиттер. тар театрының шинги. 9.35 Л. Иванова орус ырларны күүседир. 9.45 Уругларга

КИНО

АВГУСТ 28-ТЕ

«НАЙЫРАЛ»: «Ничего не случилось» 9.30, 11.30, 13.30, 15.30, 17.30, 19.30 (узаткан) шактарда. **Видеозал: «Во всем виноват «Рио»** 10.00, 12.00, 14.00, 16.00, 18.00, 20.00 шактарда.

«ПИОНЕР»: «Киночылынды № 19» 9.00, 12.20. **«Девочка ищет отца»** 10.20, 13.20 «Охота на единорога» 15.30, 17.40, 19.40, 20.20 шактарда.

«КАА-ХЕМ»: «Бархан» 15.30, 17.30. **«Заговор»** 15.30, 19.30 (узаткан) шактарда.

«ВОСТОК»: «Сида любви» (Индия, 2 сериялыг) 14.00, 16.50, 19.40 шактарда.

«ЕНИСЕЙ» к-б: «Романтик» 18.30, 19.00 шактарда.

«ЛЕТНИЙ»: «Вчера» 14.00, 16.00, 18.00 шактарда.

◆

Кызыл хоорукуускомунуң иштики херектер киллизиниң чанында таныыл черинге даразында мергежилдерге кижилер хүлээп ап турар:

таныыл командаларның начальныгы—шалымы 150 рубль;

таныыл салбыралрының командирлеринге — 140 рубль, контролерлер — 130 рубль, участок начальныктери — 130 рубль,

таныылар—80—130 рубль, контролерлер — 100—130 рубль.

◆

«Тыва систем» артем-техниктиг тып школага, техникумга азы институтка ангыя дыл өөренип турган аныяктарны дашткыы персоналдыг (ВМ РС) АТ компьютерлерге ажылдаарынга өөредир курстуң ажыттынын турарын дыңнадып тур.

Программист болуруи кузээн кижилер төптүң лабораториязынга бир неделя стажировка артеп. Оон соонөөренгеш, ийи ай дургузунда да чурттуң эки төптеринге ийи ай өөренип, стажировка өртеп.

Ындыг аңылыг дүрген өөренип алгаш, автоматчыдылга, роботизация ажылдарын кылып болур силер.

Бистиң адрезивис: 667001. Кызыл хоорай. Гастелло ат. тыг парк. Аныяк техниктер станциязының бажыңы. Телефоннары: №№ 2-67-23, 3-51-47.

◆

Арага ишпес чоруи дээш демисселдии республика чөвүлелиниң пленуму бо чылдың сентябрь 7-де 14 шакта болуруп дыңнадып тур. Аңаа «Арага ишпес чоруктуң» Бүгү-эвилел нимитилелиниң чаа Уставының төлевилелин чугаалажыр.

Пленумнуң ажылынга киржиринче ук шиитилелдин республика, район болгаш хоорай чөвүлелдериниң кежигүнериниң, эге организацияларның удуртукчуларын бала хөй-иштиң организацияларының төлөөлекчилерин чалап тур. Пленумнуң ажылынга киржирини күзээннер августа 30-ге чедир республика чөвүлелинге демдеглеп алырын дилеп тур бис.

Бистиң адрезивис: Кызыл хоорай, Горная кудумчуу, 104 «а». Телефон № 4-15-61.

◆

«Тыва турист» каттыжыышкынным дараазында маршруттарны путевкаларын тарадып турарын чарлаан тур:

Каунас — Минск — август 27-ден сентябрь 3-ке чедир. Путевканың өртээ 355 рубль.

Трускавец — сентябрь 3-тен 22-ге чедир. Путевканың өртээ 450 рубль.

Вильнюс — сентябрь 4-тен 8-ке чедир. Путевканың өртээ 334 рубль.

Бендеры — сентябрь 6-дан 16-га чедир. Путевканың өртээ 343 рубль.

Калининград — Минск —сентябрь 15-тен 22-ге чедир. Путевканың өртээ 347 рубль.

Каунас — Минск — сентябрь 10-дан 17-ге чедир. Путевканың өртээ 385 рубль.

Таллин — сентябрь 21-ден 25-ке чедир. Путевканың өртээ 328 рубль.

Фрунзе — сентябрь 23-тен 28-ке чедир. Путевканың өртээ 214 рубль.

Путевка өртээнге заңгыманың, чурттаар черинг, экскурсия хандыгылазының өртөлелиниң база бээр, кээрининг самолет өртээ кире бээр.

Бистиң адрезивис: Кызыл хоорай, Кошетов кудумчуу, 1, «Монгулеа» экскурсиялар. Телефон № 3-12-91.

◆

Сут-Хөл оранда кожа тыемен 50 чылдага турар кактеп байырлал хемчээлин

Улус дуурлаачыдыг Монгуш Тыва район Совет. оон иштиглер комитединиң рабочтарлыг депутаттыг Сыны оол Эрес оолович САЯНЫҢ

667000 Кызыл хоорай, Красноармейская, 100

Редактор
В. Ф. ЧАДАМБА

ТЕЛЕФОННАРЫ: ◆ редактор — 3-43-34; ◆ редакчылары — 3-33-91; 3-34-17; ◆ армемнар — 3-34-26; ◆ хөмүсаргалыг секретарь — 3-34-92; ◆ редакчылары — 3-45-93. Кандыстер: ◆ партийже ажылдыры — 3-36-82; 3-36-25, идеология — 3-34-57; ◆ совет туругуу — 3-34-09; 3-41-23; ◆ үлетчыр — 3-34-19; 3-36-73; ◆ агроүлетчыр — 3-41-16; ◆ культура — 3-39-15; ◆ информация — 3-27-11; ◆ хаган кылдыкы — 3-34-03; 3-34-39; ◆ опуска — 3-34-93; корректорлар — 3-37-11 ◆ үнүдуруучулер — 2-27-41; ◆ солуң келбейи бар-газга — 2-32-75 ◆ бухгалтерия — 3-43-41.

Чылда 300 катап тыер
Хемчээли 2 парлалга ажазы
Гиражы 28000 эк.

Тыва АССР-ниң Нем үнүтпер чер полиграфия болгаш нем садыының черектерниң үлелы-биле күрүне комитединиң типографиязы. Кызыл Щетинкин болгаш Кравченко кудумчуулар бажың № 1.

Индекс 54241

Чарыг № 474

Бүгү чурттарның пролетарийлери, каттыжыңар!

ШЫН

РСФСР-ниң Компартиязының Тыва республика комитединиң, Тыва АССР-ниң Дээди Совединиң болгаш Министрлер Чөвүлелиниң органы

1990 чыл август 29 среда № 197 (14397)

1925 оныдан тараалдыттынган

Орто 3 кап.

«Чагыдылга-91»

ӨГ-БҮЛЕ КУРУГЛАВАС БОЛЗУН

Эрткен чылдың чагыдылгазы августа-ла эгелээн турган, а бо чылын чагыдылга озаллап турар, ооң чылдагааннарын номчукчуларга моон мурнунда база дыннатканын турган. Чуртта тургустунган саазын айтырыы биле холбашкан бергедээшкиннер, черле ынчаш ниитизи-биле рынок экономиказынче шилчип тура, акша-хөреңгинин каяа, кайы хире чарыгдаттынары ам кымга-даа эскерет чокка эртпезин билдингир.

«Чагыдылга—91»-ни кыска хуусаада—ийи-ле ай иштинде чорудары көрдүнген. Солун, сеткүүлдерини чылда чеже катап үнериниң санында, ооң өртектеринде улуг өскерилгелер болгулаан. Маңаа үгле республика солуннарының чижээн көрээлиглер. «Шын», «Тувинская правда» солуннар чылда 300 үнүп турганындан, ам 260 номер парлаттынар. Неделяда алды катап үнүп турган болза, беш катап үнер апаар. Солуннарның бир номериниң өртээ 06 көпеек, чылда чагыдылганы өртээ 15 рубль 60 көпеек. Киноскилерге хостуг садарда бир солуннуң өртээ чагыдылганындан ийи катап улуг болур. Бо сан-түң өскерлип болур, ынчан немей дыннадыр бис. Даштыкы чурттарның бизиндилгелерге чагыдылга октябрь 1-де эгелээш, ай төнчүзүнде доостур.

Моон мурнунда бистиң республика солуннары — «Шын», «Тувинская правда» ниити чуртта солун, сеткүүлдерниң үндүрүлгезин чаартып доктаатты-биле чергелештир ынчаар өскерилгенин номчукчуларывыска дыннадып тур бис.

Кандыг-даа солун калбак автор активи, хөй-ниити корреспондентилериниң күжү, киржилгези чокка, бүрүн долу утка-шынарлыг кылдыр үнүп шыдавас. Ынчангаш бистиң солунувустуң номчукчулары хөй-ле болур болза, бистиң ажыдывыска дуза болур, амыдыралда эки талаларны, ылангыя бурунгаар депшилгеге, эде тургустунуушкунга шаптыктап турар четпестерин ажыы-биле чугаалаптар кижилер хөй болган тудум, солун утка-шынарлыг, чедингир болуру чугаажок. Солуннуң бодунуң чогаадыкчы ажылдакчыларының аңаа киирер үлүг-хуулу үүден артык көскү болуруң база утпайн турар бис. Солуннуң доктаамал номчукчулары «Шынның» бижикчилери болган турар болза дээн бодал-биле хүндүлүг номчукчулар силерни «Чагыдылга—91-ге» эң идепкейлиг киржириңче кыйгырып тур бис.

«Шын» солуннуң тиражы эрткен чылын 28 муң ажыг болган, оон мурнунда турганындан ол элээн өзүлделиглө болган харын. Ынчалза-даа солуннуң чагыдың ап болурунуң арга-курлавырлары ам-даа бар. күзээр болза, оон-даа хөй санныг кижилер бистиң солуннуң номчукчулары болуп болур деп бодаар бис. Эрткен чылын «Шынның» чагыдылгазы район аайы-биле алыр болза, черле өзүлделиг болган. Колдуунда элээн немешкилээн. Шагда болза мындыг янзылыг чамдык бодалдар база тургулаан: «Шынны» үгле малчыннар, кодээде улуг назылыглар номчуп турар». Ийе, бистиң солунувусту малчыннар, тараажылар, кодээнин интеллигенциязы дээш, эске-даа кижилер номчуп турарынга өөрүүр бис. Ол дээш солуннуң ат-алдары-даа баксыраваан, харындаа амыдыралдың дөлеминде бөдүүн кижилер үлам хөй номчуур болза, оон солун үгле ойнап алыр. Шак мындыг утаалылаашкын ам өскерлип турар деп бадыткап болур. Чижекке алырга найысылал Кызылдан бистиң солунче материаллар чорудуп турар кижилериниң саны сөөлгү үеде ыракта өскен. Көдээ-даа, черле ниити интеллигенция «Шында» хөй-биле бижип, солун арынарында коскү чевни эдлей берген.

Бо хүннерде 65 харлап турар «Шын» солуннуң автор активи 700 ажыг кижи четкен, оларның иштинден 500 хире автор доктаамал бижип турар. Үгле Кызылдан безин 100 хире автор, чурттуң өске хоорайларындач, областырындан 40 кижи бисче бижип турар. Бо чылдың амгы хүннериниге чедир 4200 чагаа келген.

Айтырыг салган, арга-сүме кадарын дилээн чагаалар солуннуң почтазында амгы үеде көвүдээн. Ол түңү көрүүр турарыл дээрге кижилер солунга идегеп, ооң дузазын манап турар-дыр. Кандыг-бир таварылгада түңү кылза экил дээрзин, амыдыралчы сүме, дуза кадарын дилээнинери база кайы-даа адырларда хөй. Ол-бо черлерде, ылангыя социал талада, бойдус камгалалында, чаңчылдарны катап тургузуп, культураны, тыва дылды сайзырадырында, ол ышкаш сөөлгү үеде национал харылзааларга хамаарышкан түүлдерде кижилерни хөлзедип, оларның сагыш-сеткилин хайныктырып турар айтырыглар кончуг хөй. Оларны бисче, редакцияже солуннуң автор активи бижип чорудуп келген. Оларның тургускан айтырыгларын кичээнгей чок арттырбазын оралдажып турар. Сөөлгү чылдарда ол айтырыглар талазы-биле элээн түүлдер бисте чедип алдынып-даа турар. Ам-даа шинтпирлеттинмээн, катап-катап тургустунуп турар айтырыглар база чок эвес, бар деп санап турар бис.

«Чагыдылга—91»-ни чорудуп тура, солуннуң редколлегиязы чер-черлерге солуннуң номчукчулары-биле ужуражыышкыннарны эрттирерин планнаан, ол ажыл ам эгелеп турар. Район санында корреспондент пунктулары тургустунгулаан, ооң кежигүннерин районнуң удуртур органнарынга бадылап тургускан. Ынчангаш чер-черге эртер ужуражыышкыннарга солуннуң бодунуң харыысалгалыг ажылдакчылары-биле чергелештир хөй-ниити корреспондентилер база идепкейлиг киржирлер. Ужуражыышкыннарның сорулгазы—«Шынга» келир чаа чылда кандыг материалдарны колдазы парлаары, солуннуң утка-шынарын экижидери, биригээр чугаалаарга, солуннуң номчукчуга солун, ажыктыг, дээштиг болзун дээш түңү кылырының дугайы. Номчукчулар силерден дилээривис болза боттарыңарның санал-оналарыңарны шак ындыг ужуражыышкыннарга чугаалап, чок-ла болза, солуннуң редакциязынче чагаа-биле-даа бижип чорудуп болур силер. Эки арга-сүме дээш силерге өөрүп четтирер апаар-дыр бис.

Солуннуң чагыдылгазын дүрген, шынарлыг кылдыр капчаар чорударын деп айтырыг редакцияны бөгүн дүвүредип турар. Бир талазында чагыдылга өртээ база улгатказын, солуннуң үндүрүлгезинде чаа үүлдер база тыптып келгилээн. Өг-бүле бюджединге 15 рубль 60 көпеек улуг чарыгдал болбас-ла ыйнаан, ынчалза-даа чагыдың алыр солун, сеткүүлүн өг-бүлелер планнап ап, сүмележип турза, «Шынны» база оюп эртпейн, хамыктыг соонда чагыдың алырынче соңгаарлатпайн, аргалыг-ла болза, дүрген, чыл хуусаада кылып алыр болза деп бодап турар бис. Чажыт эвес, 1990 чылдың чагыдылгазын чартык чылда кылдырганнар ийиги чартык чылда солун чок артнан болдур эвеспе. Ол кичээндиргеп түңнел үндүрер болза, чагыдып алыкчыларның боттарынга-ла эки болур.

Чагыдылганың улуг түүгү, ону башкарары, санап түңнээри, өй-шаанда отчёт бээри «Союзпечать» ажылдакчыларынга хамаарыжы билдингир. Оларның шалыпкын хөделиишкиннеринден Чагыдылга—91-ниң чедиишкинниг эртери хамааржыр. Районнарда харылзаа белдирлери, суурларда харылзаа салбырлары, ооң ажылдакчылары, ылангыя почтачылар база бо ажылга чаңчыл өзугаар идепкейлиг киржип келгеннер. Оларның ажылы бо удаада база дапкыш болуру биилингир.

Хойжу бригадаларда, фермаларда бригадирлер боттарының малчыннары, ажылчыннары чагыдылга чок артпазын дээш сагыш салыр ужурлуглар.

Чер-черде партия организацияларының, парткомнар моон мурнунда-даа солун, сеткүүл чагыдылгазын организастаарынга хөй-ниити тарадыкчылар дамчыштыр улуг ажылды чорудуп турганнар. Бо удаада ол ажылды базала уламчылаар апаар. Кижилериниң идейлиг деңнелиишкин кайы хире болурунга чаа билиглерни чедип алырынга солуннар, ооң иштинде «Шын» база киржилгелиг болуру албан. Ынчангаш бистиң солунувусту өске бижидилгелер-биле кады дарый чагыдың алырын силерден дилединивис. Өг-бүле саны курутлавас болзун!

ЧЫРАА-САЯК ЧЫЛГЫ ДОЗУП...

«Совет Тыва» совхозтуң саар белеги чылар-чылбас одарлап бар чор. Биче-оол Марташ мында улуг чылгычы. Ооң иунган малы чыраа-саяк. Чылгычы кижи эмдик малдарны ооредир-даа, экизин шилип, тудуп мунар-даа. Ооң бо удаада мунган челер дорут аъды одарлаал малдар соонче аскымнап бар чор.

Үлегерлиг кылдыр тудуп каан узуп кажаларже «Совет Тываның» көвей чылгызы шуужуп кирди. Тыва АССР-ниң алдарлыг малчыны Салчак Болай-оол саар малдарның чамдыызын мында ажаан, чеңгерген тур. Бо чылгы фермазының үндезилекчизиниң бирээзи-ле болтай. Чылгының ниити санын муң ажыр остүргеш, күрүне планыига дужаап турган. Саар белерниң үнелиг эм болур сүдүнден хымысты кылгаш, Кызылдың эмнелгелеринче, «Чедер» курортунга барып дужаап келген. Ферманың ажыл-ишчилери ам-даа ынчаар кылып турарлар.

Эмдик белерни саары белеп эвес болду. Саарда малды баглап алыр. Кадарчы кижи хайгаарап турда, оожум баргаш саар.

— Амдыызында дөртен алды баш санныг бени саар бис, чылгы малдың сүдү эвээш болур. Хүнде ийи катап саар-дыр бис — деп, фермаңың хоочун саанчызы Татьяна Павловна Биче-оол бир бенин сүдүн кудуп тура, чугаалай-дыр.

— Ажыдывыста үүрмек четпестер база бар. Чамдыкта үш ай дургузунда акша-шалыны албайн баардыр бис. Бистиң фермаже сагыш салыышкын чамдыкта кошкай бээр-дир ийин — деп, чылгычыларның бирээзи амыдыралдың дең-дескя эвес талазын чугаалады.

ЧУРУКТАРДА: чылгы фермазында саалда үезин: белер саанчызы Татьяна Биче-оол.

Ондар ОХЕМЧИКТИҢ фотолары.

РАЙКОМ ПЛЕНУМУ

Партия Барыын-Хемчик район комитединиң эээчеглиг пленуму дүүн болуп эртпеди.

СОБЩЕНО ХХVIII [illegible] программаның төлевилелиишиниң дугайында айтырыгны анаа чугаалашкан.

Аппарат ажылдакчызы хөгжүмдүг «Тыва, ынчаар-даа сен» ыраажылаан партияның [illegible] ыраажылаачы Б. Ч. Шоодуп «Хемчиктиң сылдысы» солуннуң редактору И. У. Хомушкут, Ак-Дүрүгэ кожуун Советиниң дургузунуң оралакчызы О. Саая, Ляңгатыда партия эге организациязының секретары С. С. Сүүтэ «Тыва дугуруктуг» [illegible] [illegible] Ооң чүгээнде район секретары [illegible] С. В. Парфенов болуп, мөзүлдерде [illegible] дугуйнер.

Партия Барыын-Хемчик [illegible] [illegible] конференциязы [illegible] чыылдырарын доктааткан. Өске ажылче шилгээнибиле холбаштыр Б. С. Шүүмэтты [illegible] [illegible] район сөөлгү [illegible] [illegible] Ооң чүгээнде район [illegible] [illegible] [illegible]

ТЫВАНЫҢ профэвилелдери

№ 4. Август. 1990 чыл.

ПРОФЭВИЛЕЛДЕРНИҢ КИЖИЗИДИЛГЕ АЖЫЛЫ

САЛГАЛЫВЫСЧЕ САГЫШ САЛЫР

Профэвилелдериниң амыдыралында болгаш ажыл-ишкерудулгазында бир ногл болгаш чугула угланыышкынларның бирээзи — совет кижиниң мөлүг-шынар болгаш угаан-бодал талазы-биле кижилери. Ол талазы-биле ажылды профэвилел комитеттеринден эгелээш чорудуп турар.

Ниитилелдиң амгы үеде экономиктиг байдалы бергедээринде кымга-даа билдингир. Чүрттүп чамдык девискээрлеринде болуп турар социал дүшүүрүлүг чорук кем-херек үүлгедиништикинчериниң өскенинден, чоңга херектел бараанчарының чедишпезинден, националдар аразында харылзаалардан чарлдаэлерден, чамдык кижилер хөй акша-шалыныпыр, а чыдалтары шаандан шаа-лыг чедир амыдыран турар чептүг эвес чоруктардан өөскүп турар. Чоңнуң угаан-бодал талазы-биле амыдыралында үүлгедиништиң дээрге, чүрттакчы чоңнуң бүтүү чаңгыландыр болгаш социал болуктерде политика талазы-биле ажыл-чорудулганың хевирлери чүтелип турары шуут коскү-дур. Ол ышкаш чоңнуң угаан-бодалы улам саңзырап турар, а анаа үндезилээш, чамдык национализчи хөөнер ужукталып, харын-даа янзы-бүрү шимчээшкиннер тургустунуп турары көскү апарган. Профессионал болгаш бот-тывынгыр уран чүүлде чогаадыкчы угланыышкынарының ажылында мораль болгаш угаан-бодал талазы-биле ажылдың чамдык участоктарында чыдып калыышкынар-бо бүгүтте чамдык таарымчалыг байдалдарны тудуп турар хевир бар.

Чүрттө калбарган эде тургустунуушкун кижилериниң байдалын эки талазынче ашкартаар. Ыланыыл чаа тургустуган парламент, чаа министрлер болган политиктиг денмисел бо бүгү болуушкунларга салдарлыг болган, чылыг темаларны дамчыштыр бүгү чүртке көргүскен болгай. Кижилериниң идепкейин бедээн, ынчалзада-да оон ынды-ла эки чүве чедип алдынмаан. билдинмес түүлер хей болуп арыышаан. Моон ыңай чүү болуруул? Ол айтырыгны чүгле шыңгыы шүтүмүүлелге таварышкан аппарат ажылдакчылары эвес, а харын-даа бөдүүн кижилер — ажылчынар, тараачынар салып турар. Бо байдалдарда профэвилелдер амгы үеде колдуунда-ла шуут чаартынган, ниитилелдиң политиктиг амыдыралында улам идепкейжи турүштүү ээлеп турарлар.

Бөгүн профэвилелдер ажылчы чоңнуң дүрүм ёзугаар эргелеринiң камгалакчызы болуп шыдаар болгаш чүве бис, — бүдүрүлгеде бөгүн чүрттээ турар черинде. Бирги таварымзага, ону бодантырарының кол черн — күш-ажылчы коллектив. А ийигизинде — чер-чер Советтери. Оларның аразында бот-бодун билишпес чорук амга чедир уламчылап турар. Ынчангаш ведомстволарның улут эргелери чер-чер Советтериниң эргелери-биле солуттунуп, бүдүрүлгелериниң болүк ажыл биле чатыргаже түткүүр чоруу эргелеп-башкарылганың черчерде Советтер органнарының девискээр ажыл-биле улуг эргелери-биле солуттуна берип болурунуң айыылы база бар. Ынчангаш профэвилелдериниң мурнунда мыңгыы соруга салдыпган: бүдүрүлгениң болгаш девискээрлериниң аразында байдалдарның чөсүмчалыг болурунга дузалажыр, чер-чер Советтериниң амыдыралында идепкейлиг турүштүү ээлеп турарлар хевир бар.

Чүртте калбарган эде тургустунуушкун кижилериниң байдалын эки талазынче ашкартаар, а недир үениң идепкейлиг тургускуусун, чедик культуралыг болгаш үнгүшкыраалыг кижини быжыглаар политологтуг денмисел бо бүгү болуушкунга дүжүлгедиричиин апарган бо үеде профэвилелдериниң кижизидилгеге ажылын амыдыралдыг-биле сыгыт. Коллективтиң материалдыг болгаш сагыш-сеткил талазы-биле үнелиг талаалары анаа хөгжүүр совет кижиниң мөгүлээнги аңаа хевирлеттинер. Күш-ажылчы коллектив кижилериниң идей политиктиг, труд-ажылгалыг, уран бодал, эстетиктиг кижизидилгезинге бодуунуң төлептиг үлүүн киирбишаан, оларның сагыш-сеткил болгаш культура талазы-биле төгүнүдезинге тыныштыкпаан ыңай кылдыр амыдыран турар.

Адырга кижизидилгениң ажылын чорударының талазы-биле профэвилел комитеттериниң амгы үеде ноо кичеэнгейжир төөгүде — коллективтерге моралдыг-политологтуг байдалды алыскар чугаалаарга, коллективниң кежигүннериниң ажылдап, чүрттаарынга найыралыы, интернационалчы таварымчалыг байдалдарны тургузары, социал чөптүг чорукту чедип алыры дээш хөй-хөй ажылдарны черчерде профэвилел комитеттери чорудар хүлээлгелиг.

Школачыларны күш-ажылче хаара тудар талазы-биле ажылды сөөлгү чылдарда кошкаткан. Кодээ ажыл-агыйга ажылдаар күзелин илереткен школачыларның республика сайдуун эрттирип турду. А ам? Ол ажылды ВЛКСМ обкому чоп соксадын кааныл? Кодээ ажыл-агыйга ажылдаар школачылар ам чок деп оларның шуут билип алганы ол бе? Харын-даа аныяктарны» чамдык удуртукчуларынмың бо чугула ажылче сагыш салбазындан үстүкү класстарның өөренниктилеринiң, чамдыкы аныяктарының ажыл кылыксавас чоруу ында болгу дег.

Күш-ажылчы кижизидилгенiң алдарлыг школазын эртпеп кижилер бистиң аравыста хөй. Оларны аразында эртем-билиг шоолуг эвестер бар-даа болза, даанган ажылын кымдан артык билир улусчу академиктердир. Амыдыралдың күш-ажылчы школазын эртпеп, чүрттаалганы үнелеп билир, чоңу дээш, ажы-төлүүнүн келир үези дээш, улустарны быжыг найыралы дээш моган-шылаг чок. амырдыш чок ажылдан чоруур кижилер-дир. Оларның шуптузунуң аттарын маңаа алаары белен берге — олар чүс-чүс муң-мүң. Чоокта чаа-ла болуп эртпеп республиканың малчыннар — Наадымының кыргыкчилери — күш-ажылчы кижизидилгенiң школазын эртпеп, амыдыралдың участок бүрүзүнде быжыг турушту ээлээн, чоңнуң хүндүткелин, макталын боттарының кызымак күш-ажылы-биле чаалап алган, хүннүң маадырлары ол.

— Улуг-даа салгалдың, бистин-даа салгалдың кижилерн ажылга ынак, кижизидилгенiң ол талазы-биле школазын эртпеп, белен эвес амыдыралдың аайы-биле өзүп келген бис. Амгы үе магалыг-дыр: бүгү-ле чүве белен. Ынчалзада амгы үеннң бо магалыг чаагай амыдыралынга өөренип калган, чүгле белен чүве кедейн, ижейн, турамбиле чүрттаайн дээр хөөнүтлер бар. Өөредилге черлерин доозуп алган, ажыл безин чок, ада-иезинiң шалыны-биле чүрттап чоруурлар безин эвээш эвес. Ындыглар — найыралды үнелеп билбес, амгы үеде республикада тургустунган таварымча чок байдалдарның өөскүдүкчүлери-даа болуп тураралар. Аңаа удур кол күш — күш-ажылчы кижизидилгеге дең билир мен — деп, республиканың мурнакчы ажылдыг ажыл-агыйларының бирээзи — Тес-Хемде «Таңды сыны» совхозтуң малчыны, республика Наадымының кыргыкчизи Үшаа Билчирович Мажаа чугаалаар. Сураглыг малчының ол сөстеринге канчап каттышпас боор. Ынчангаш чер-черде профэвилел комитеттериниң бир кол чугула ажылы — аныяктарның күш-ажылчы кижизидилгезинче доктаамал кичеэнгейнин углаары дээрзин профэвилел активи билгеп турар ужурлуг.

Маадыр-оол КАЛЧАН.

Каа-Хем районда «Бүрен» совхозтаинек кадарчызы Арам Головорян мыйыстыг бода малдың баш санын остүреринге күш-ажылчы үлүүн киирип, кызымак ажылдап турар. 1975 чылдан бээр ферманың инээн кадарып келген. Бо чылдың республика Наадымынга кээп киржип, малчынарның хуралынга бодунуң арга-дуржулгазын чугаалап берген.

Бо чылдың июль 10 тагы Тыва АССР-ниң Дээди Советиниң Президиумунуң Чарлыы-биле бо малчын Тыва АССР-ниң Дээди Советиниң Президиумунуң Хүндүлел бижин-биле шаңнаткан.

ЧУРУКТА: мурнакчы малчын Арам Головорян шаңнатканы Тыва АССР-ниң Дээди Советиниң Хүндүлел бижин-биле Наадымның кыргыкчилерiниң мурнунда тур.

Ондар ОХЕМЧИКТИҢ фотозу.

ИНТЕРНАЦИОНАЛЧЫЛАР БИС

Хову-Аксы суурда 20 ажыг нацияның төлөэлекчилери чурттап, ажылдап турар. Ындыг болганда чоңнуң интернационалчы кижизидилгезиниң айтырыглары чугула черин ээлээн. Суурда «Металлург» Культура ордузуңуң директору М. А. МОҢГУШ-биле журналист Маадыр-оол КАЛЧАН ужурашкаш, оол интервью алган.

— Хөй-хөй нацияның кижилери суурда чурттап, комбинатта ажылдап турар болганда, Культура ордузуңуң ажылы чоңнуң интернационалчы кижизидилгезинче угланган турар ужурлуг аа, Малина Алексеевна?

— Ийе, ындыг. Бистиң суурда бир кедээ Культура бажыңы (эрги суурда) болгаш Культура ордузу ажылдап турар. Бир эвес бо ийи культура одагларын чоңнуң ёзугаар дыштанылаанының төөү болдурар болза, ол талазы-биле ажыл-херек дыка чогумчалыг болуру чугаажок. Ылангыя аныяктар ортузунга корум-чурум үреэр чоруктар черле чавырлыр деп бодаар бис. А бистер, культура ажылдакчылары, чоңнуң интернационалчы кижизидилгезинче чогуур кичеэнгейнин угландырып, шыдаар шаавыс-биле ажылдарны кылып чорудуп турар бис.

— Ол ажылдарның дугайын каксы-даа болза, чугаалаптыңарам.

— Культура ордузуңуң планын бүгүдээр февраль аңда Наңырал кежээни эрттирген бис. Аңаа холушкак өг-бүлелерниң кежигүннерин чалаан бис. Ындыг өг-бүлелер бистиң суурда эвээш эвес болгай. Ол өг-бүлелерниң кежигүннери кежээге чүгле чаалчылар болуп эвес, а боттарының белеткээн аъш-чемнин база алгаш келгеннер. ол нацияның чоңнуң чаңчылдарын чыылгашкарга солуп кыдыр чугаалап бергеннер, ырыларын, шүлүктерин-даа күүседеткеннер. Аваа дыка хөй нацияның төлээлери киришкенниден кежээ солуп болуп арткан, оон киржикчилери-даа хөй болган. Ындыг темалыг кежээлерни моон соңгаар-даа организастап эрттирип турары чугула-дыр дээрзин ол кежээниң киржикчилери чугаалап турдулар.

Тыва улустуң Шагаа байырлалын моон мурнунда чылдарда шуут хоруп турганынга элдепсинер бис. Бис ол байырлалды эрттирипкеш, хемчег алдырар чыгап-даа турдувус. Бо чылын оны бүгү республиканга эрттирегенинге дыка өөрүп турар бис. Бистиң Хову-Аксы суурга Шагаа байырлалы дыка солуп болуп эрткен аңаа чон аажок идепкейлиг киришкен. спортчу оюннар-даа болгуулаан, бот-тывынгыр артистерниң концерти-даа болган. Оюн-тоглаага кириш-кенiлер ортелгеге белектер-биле шаңнагылаан-даа бис. Суур Советиниң, комбинаттың удуртукчулары Шагаа байырлалынга бала идепкейлиг киришкеннер. Ынчалза-даа бистиң сагыжывыска четтинген бир чүве — орус чурттакчылардан маңа-ла кижи аңаа келген. Ол дыка эвээш боор чүве чорду кадыг ажылдап, чүрттап турары чоңнуң байырлалынга киржири чугула деп бодаар бис. А ийи-чангыс кижилериң, шын-чээ бода-дарыкка алыыр, оларны үнүштүрүп бөгүн чоруктар бистиң суурга чөөрө чаа таныш келгени билдингир болгай.

— Хову-Аксы суурга болгулаан болуушкуннарга хамаарыштыр сиңерниң бодалынар кандыгыл? Ол болуушкуннар болбайн барып болур турган бе?

— Бистиң суурга болган олар чурум үрээшкинни ам бүгү республикада, харындаа чүртте тарай бергенни парлалгадан көрүп тур бис. Мындыг чорук биске кажан-даа турбаан, турбас-даа турган. Херектиң ужуру, мээң бодап турарым-биле алырга, кадр айтырының мынчага чедир узамдыктырып турбайн, орус чон-биле тус черниң чурттакчыларын ажылга холуп тургузуп, тыва аныяктарны бүрүнү-биле ажылче хаара тудар турган. Шынап-ла, чамдык айтырыгларны бистиң удуртукчуларывыс тоомчага албайн, чылзын, манап турда, бо херек эгелээн болдур ийин. Хову-Аксы суурда байдал ам оонгургаан-даа болза, чедир шиитпирлеттинмейн турар айтырыглар ам-даа эвээш эвес. Оларны ылыырга культура ажылдакчылары үлүг-күүзүн киириштирер хүлээлгелиг. Кадр болгаш аныяктарны ажыл-биле хандырарының айтырынче кичеэнгейни чогуур үеэнде угландырып турган болза, ол чурум үрээшкиннерни болбас турган деп бодаар мен.

— Малина Алексеевна, чоңнуң интернационалчы кижизидилгезин моон соңгаар улам экижидерi-биле чүү планнаан турар силер?

— Интернационалчы кижизидилге дугайында айтырыг бистиң аңыбысывыска кол черни эвээр дээрзин эрткен болуушкуннар көргүскен болгай. Ону негелдерге дүүштүр эде тургузар ужурлуг бис. Чүнү планнаа турар бис? Сүүр Советиниң түүс депутады кижи болганымда, аныяктарның ниити чурттакка башкыларын кедер, олар-биле ужуражып, чугаалажып, сонсуургалын дыңнаал ап турар мен. Кол-ла чүве — оларның күзелин бүрүмдээлээн амыдыралы. Чоокку үеде «Элдек шыңгыраан» деп ыры-таңны ансамблиниң концертин белеткээн. Ырлаачыже үүшкүнүн кылыр дээш болган турар бис. Ында орус. тыва аныяктар дыка идепкейлиг киржип турган. Ол ыры-ның «Одна, гармонь» деп темалыг чөөрүнү органиштыр-тарлар бис. Аңаа сүүлүнү улуг назылыг чурттакчылар-даа, аныяктарны-даа киржиктирер. Гармонь ойнаар кижилер бистиң суурда дыка хөй, ынчангаш оон кежээ солуп болуп эртер дээрзинге бүзүреп турар бис. Аяк шайны аартап ора, чоңнуң чаңчылдарының дугайында, оларның шаандагы-даа үеде, амгы үеде-даа ырлажып турарыларын гармонька ойнап, ырлаарын солуп болуру чугаажок. Аңаа доочуп салгалдың кижилерiнiң кижизидилгези улуг болур. Ынаныыл тава аалдарывыс та-рап-даа ырлаарын күүседиптер орус нацияның хөөчүктарында бар. Оларның чагыгларын, сүмелерiн дыңнаары аныяк салгалга ажыктыг деп санап турар бис.

Кудумчу байырлалын эрттиреринiң катап тургузар бис. Ылангыя күскү дужуттан-ааш алдынгы сөөнде, Первомайская кудумчуунуң — байырлалын эрттирер. Оон ыңай комбинаттың цехтеринiң аразынга конкурстерни организастаар. Чедик кижи кежигүннүг «Буянныг өг» бистиң суурда ажылдап турар. Комбинаттың-даа, суурнуң-даа удуртукчулары оон ажылын деткип, аңаа идепкейлиг киржип турар. «Буянныг өгнүң» ажылын моон соңгаар улам чаартыр. аңаа чаа-чаа аргаларны ажыглаар апаар бис.

Ниитизи-биле Хову-Аксы суурда, оон ниитинде силерниң удуртул турарынар Культура ордузунда кадр айтырыы канчаар шиитпирлеттинип турарыл, Малина Алексеевна?

— Культура ажылдакчыларының республиканың чедишпейн турары билдингир. Бистиң суурда ол ажылдакчылар база чедишпейн турар. Бо Культура ордузунга бөзин ам-даа каш ажылдакчы негеттинип турар. Аңаала келген кижилерни бо ажылга хүлээп алыры болдунмас дээрзи билдингир болгай, ол мергежелдиг тускай эртемнигилерни херек. Ынчалза-даа ол ажылга сагыш-чаяанныглар база чоргулаар. Ол талазы-биле сонсуургалдыг, күзелдиг кижилерни дилеп турар бис. Кайы-даа ажылга орус. тыва улустарның болуу ажылдыры чугула. Ындыг состаатыг ажылдакчыларны тывап бис. Бистиң суурнуң орус. тыва, өскө-даа нацияның аныяктары аразында дыка найыралдыг чүртээн турган түүс ам-даа олардың чамыкалы аажок-ла дыр. Культура бажыңынга-даа. Культура ордузунга-даа кежээлер, концерттер ужуражылгалар болгулаан-ла турар, аңаа бүгү аныяктар идепкейлиг киржип турар. Чүгле чугаалап ааптаар болбас турар чүүлүм — аныяктар аразынга болгаш ол маңгыдежиишкинниң республиканың-даа, төө-даа парлалгага ямаң эрттир хөөредир тыныдар чорукталгы болуру үеде эскерип турбас. Ындыг чорук хевалыг болуру чугаажок. А чүвени шыңгыдыпкаш чырыдар. Сагыныдыг чорукто ыяшкыланы чугула деп бодап турар бис.

— Интервью дээш четтирдивис, Малина Алексеевна, чоңнуң интернационалчы кижизидилгезин улам экижидерiнге чедишкиннерни силерге күзедивис.

КОЛЛЕКТИВТИҢ РОЛЮ

Күш-ажылчы коллектив — хөгжүп орар ниитилелдиң кол кезээ. Бистиң чонувустуң материалдыг болгаш сагыш-сеткил талазы-биле үнелиг талаалары аңаа хөгжүүр совет кижиниң мөгүлээнги аңаа хевирлеттинер. Күш-ажылчы коллектив кижилериниң идей политиктиг, труд-ажылгалыг, уран бодал, эстетиктиг кижизидилгезинге бодуунуң төлептиг үлүүн киирбишаан, оларның сагыш-сеткил болгаш культура талазы-биле төгүнүдезинге тыныштыкпаан ыңай кылдыр амыдыран турар.

Адырга кижизидилгениң ажылын чорударының талазы-биле профэвилел комитеттериниң амгы үеде ноо кичеэнгейжир төөгүде — коллективтерге моралдыг-политологтуг байдалды алыскар чугаалаарга, коллективниң кежигүннериниң ажылдап, чүрттаарынга найыралы, интернационалчы таварымчалыг байдалдарны тургузары, социал чөптүг чорукту чедип алыры дээш хөй-хөй ажылдарны черчерде профэвилел комитеттери чорудар хүлээлгелиг.

Школачыларны күш-ажылче хаара тудар талазы-биле ажылды сөөлгү чылдарда кошкаткан. Кодээ ажыл-агыйга ажылдаар күзелин илереткен школачыларның республика сайдуун эрттирип турду. А ам? Ол ажылды ВЛКСМ обкому чоп соксадын кааныл? Кодээ ажыл-агыйга ажылдаар школачылар ам чок деп оларның шуут билип алганы ол бе? Харын-даа аныяктарны» чамдык удуртукчуларынмың бо чугула ажылче сагыш салбазындан үстүкү класстарның өөренниктилеринiң, чамдыкы аныяктарының ажыл кылыксавас чоруу ында болгу дег.

Күш-ажылчы кижизидилгенiң алдарлыг школазын эртпеп кижилер бистиң аравыста хөй. Оларны аразында эртем-билиг шоолуг эвестер бар-даа болза, даанган ажылын кымдан артык билир улусчу академиктердир. Амыдыралдың күш-ажылчы школазын эртпеп, чүрттаалганы үнелеп билир, чоңу дээш, ажы-төлүүнүн келир үези дээш, улустарны быжыг найыралы дээш моган-шылаг чок. амырдыш чок ажылдан чоруур кижилер-дир. Оларның шуптузунуң аттарын маңаа алаары белен берге — олар чүс-чүс муң-мүң. Чоокта чаа-ла болуп эртпеп республиканың малчыннар — Наадымының кыргыкчилери — күш-ажылчы кижизидилгенiң школазын эртпеп, амыдыралдың участок бүрүзүнде быжыг турушту ээлээн, чоңнуң хүндүткелин, макталын боттарының кызымак күш-ажылы-биле чаалап алган, хүннүң маадырлары ол.

— Улуг-даа салгалдың, бистин-даа салгалдың кижилерн ажылга ынак, кижизидилгенiң ол талазы-биле школазын эртпеп, белен эвес амыдыралдың аайы-биле өзүп келген бис. Амгы үе магалыг-дыр: бүгү-ле чүве белен. Ынчалзада амгы үеннң бо магалыг чаагай амыдыралынга өөренип калган, чүгле белен чүве кедейн, ижейн, турамбиле чүрттаайн дээр хөөнүтлер бар. Өөредилге черлерин доозуп алган, ажыл безин чок, ада-иезинiң шалыны-биле чүрттап чоруурлар безин эвээш эвес. Ындыглар — найыралды үнелеп билбес, амгы үеде республикада тургустунган таварымча чок байдалдарның өөскүдүкчүлери-даа болуп тураралар. Аңаа удур кол күш — күш-ажылчы кижизидилгеге дең билир мен — деп, республиканың мурнакчы ажылдыг ажыл-агыйларының бирээзи — Тес-Хемде «Таңды сыны» совхозтуң малчыны, республика Наадымының кыргыкчизи Үшаа Билчирович Мажаа чугаалаар. Сураглыг малчының ол сөстеринге канчап каттышпас боор. Ынчангаш чер-черде профэвилел комитеттериниң бир кол чугула ажылы — аныяктарның күш-ажылчы кижизидилгезинче доктаамал кичеэнгейнин углаары дээрзин профэвилел активи билгеп турар ужурлуг.

Маадыр-оол КАЛЧАН.

КҮШ-АЖЫЛЧЫ КИЖИЗИДИЛГЕ

Кижизидилге ажылынын ужур-дузазының дугайын билбес, ону үнелевес кижи чок деп болур. чүге дээрге бүгү-ле үүлдер оон эгелээр болгай. Өг-бүлеге кижизидилгеден эгелээш, уруглар албан черлеринге, школаларга, өөредилге черлеринге болгаш күш-ажылчы коллективтерге чедир кижизидилгениң бүгү школазын кижи бүрүзү эртер. Кижиниң коллективке хевирлеттинип тургустуварынга оон ажылдап турары коллектив, ында эң ыяссалыг, оон эргележилгелиг тургускуусун, чедик культуралыг болгаш үнгүшкыраалыг кижини быжыглаар политологтуг денмисел — профэвилел комитеттери удуг үүлүн киирери чугаажок. Ынчангаш бо ажыл-чарлыг чоруктун, деңнелгенiң үезинде чоңнуң эргележилгелиг кампалаар тарылгалыг болгаш улуг ажылга профэвилел комитеттери ролюн улаш ул-тарлыг болгай. Коллективтеге аныяктар турарлавның ортузунга кижизидилге ажылын улам экижидери, ангы-ангы нацияларның кижилериниң эң-кайыралын улам быжыглаары, оларның ажылдаарынга, чүрттаарынга, дыштанырынга тааварымчалыг байдалдарны тургузары, социал чөптүг чорукту чедип алыры дээш хөй-хөй ажылдарны черчерде профэвилел комитеттери чорудар хүлээлгелиг.

Школачыларны күш-ажылче хаара тудар талазы-биле ажылды сөөлгү чылдарда кошкаткан. Кодээ ажыл-агыйга ажылдаар күзелин илереткен школачыларның республика сайдуун эрттирип турду. А ам? Ол ажылды ВЛКСМ обкому чоп соксадын кааныл? Кодээ ажыл-агыйга ажылдаар школачылар ам чок деп оларның шуут билип алганы ол бе? Харын-даа аныяктарны» чамдык удуртукчуларынмың бо чугула ажылче сагыш салбазындан үстүкү класстарның өөренниктилеринiң, чамдыкы аныяктарының ажыл кылыксавас чоруу ында болгу дег.

Күш-ажылчы кижизидилгенiң алдарлыг школазын эртпеп кижилер бистиң аравыста хөй. Оларны аразында эртем-билиг шоолуг эвестер бар-даа болза, даанган ажылын кымдан артык билир улусчу академиктердир. Амыдыралдың күш-ажылчы школазын эртпеп, чүрттаалганы үнелеп билир, чоңу дээш, ажы-төлүүнүн келир үези дээш, улустарны быжыг найыралы дээш моган-шылаг чок. амырдыш чок ажылдан чоруур кижилер-дир. Оларның шуптузунуң аттарын маңаа алаары белен берге — олар чүс-чүс муң-мүң. Чоокта чаа-ла болуп эртпеп республиканың малчыннар — Наадымының кыргыкчилери — күш-ажылчы кижизидилгенiң школазын эртпеп, амыдыралдың участок бүрүзүнде быжыг турушту ээлээн, чоңнуң хүндүткелин, макталын боттарының кызымак күш-ажылы-биле чаалап алган, хүннүң маадырлары ол.

— Улуг-даа салгалдың, бистин-даа салгалдың кижилерн ажылга ынак, кижизидилгенiң ол талазы-биле школазын эртпеп, белен эвес амыдыралдың аайы-биле өзүп келген бис. Амгы үе магалыг-дыр: бүгү-ле чүве белен. Ынчалзада амгы үеннң бо магалыг чаагай амыдыралынга өөренип калган, чүгле белен чүве кедейн, ижейн, турамбиле чүрттаайн дээр хөөнүтлер бар. Өөредилге черлерин доозуп алган, ажыл безин чок, ада-иезинiң шалыны-биле чүрттап чоруурлар безин эвээш эвес. Ындыглар — найыралды үнелеп билбес, амгы үеде республикада тургустунган таварымча чок байдалдарның өөскүдүкчүлери-даа болуп тураралар. Аңаа удур кол күш — күш-ажылчы кижизидилгеге дең билир мен — деп, республиканың мурнакчы ажылдыг ажыл-агыйларының бирээзи — Тес-Хемде «Таңды сыны» совхозтуң малчыны, республика Наадымының кыргыкчизи Үшаа Билчирович Мажаа чугаалаар. Сураглыг малчының ол сөстеринге канчап каттышпас боор. Ынчангаш чер-черде профэвилел комитеттериниң бир кол чугула ажылы — аныяктарның күш-ажылчы кижизидилгезинче доктаамал кичеэнгейнин углаары дээрзин профэвилел активи билгеп турар ужурлуг.

Маадыр-оол КАЛЧАН.

Бо арынны профобъединениелдин парлаага төөү белеткээн.

ТЫВА ЛЕНИНЧИ 2-ги арын. 1990 ч. август 29.

ЧАА ӨӨРЕДИЛГЕ ЧЫЛЫНДА ПОЛИТЧЫРЫДЫЫШКЫН

«Чаа өөредилге чылында политиктиг чырыдыышкын системазы кандыг болурул?» деп. Ульяновскиниң педагогчо институдунуң доцентизи Н. Д. ФОМИН айтырыл турар.

СЭКП ТК-ныц Идеология килдизиниц партийжи өөредилге секторунуң эргелекчизи, философия эртемнериниц кандидазы В. Г. Кремень ук номчуучуларның айтырыкынга харыыны берген.

— Салдыгаш айтырыг номчуг чүгүлә болуп турар. Бо үеде партиноки өөредилге дүгайында ангы-ангы болгаш дарын-даа ооң дерээ чок-тур дээр хөөннер бар. Маңаа хамаарыштыр чүнү чүгаалап болурул?

Бирээде. Бистиң бодап турарывыс-биле алырга, совет шинчилелди демократчыдарының, СЭКП-ниң административтиг амыдыралдан[illegible] политиктиг партияже эде-углаарының болгаш, хой партиларның тургустунуп турар сайгылдарында коммунистерниң политиктиг өөредилгезиниң саллары дыка өскүп турар. Коммунистерниң идейполитиктиг бышкан чоруунуң деңнели сөөлүнде барып партияның байдалын, ооң ниитилел сайзыралынга киирип турар үлүг-хуузун тодарадыгынга ужур-дузалыг болуп турар. Ынчангаш секретарларның харыылап туралы партия-зее организацияларынга болгаш партия комитеттеринге партижи өөредилге бирги чергезиниң айтырыгларының бирээзи апаар дээрээ чугаажок. Бо ажылга кирижириңе партияның ээ эки үгаан-сарыылдыг күштерин, СЭКП-ниң XXVIII съездиниң делегаттарын, партияның сөңгүлдалыг органнарының кежигүннерин, артемденнерин, чогаадыкчы интеллигенцияның төлээлерин, партия комитеттериниң ажылдакчыларын хаара тудары чугула.

Иинде. Моон мурнунда турган политиктиг өөредилге системазы шынар талазы-биле херек кырында дыка кудулаан, ооң чамдык хой-хой талалары сандараан. Кыдыгаарлаттынган санныг бөлүмнер чыыры болгаш кыры-биле өөредир база организастаан чаңгыс хевириниң партия өөредилгези — чүгле кеди чок эвес, харын хорадыг чүүл болур. Бо ажылды тургузарынга чаа принципиалдыг арга кончуг чугула. Ооң төвүнге тодаргай коммунист кижи турар болгаш бүгүлүг негелде-хереглелди болгаш сонгурганы барымдаалап турган партийжи өөредилгезин тургузар. Чүгле бо таварылгада ол туруп болур. Партия организациялары болгаш партия комитеттери дириг, чогаадыкчы болгаш ажык чугаа хевирлерин барымдаалап турган, өөредилгениң тодаргай аргаларын ажыглаар үүрүлүг.

Үште. Келир өөредилге чылында кол чүүл — партияның XXVIII съездизиниң шиитпирлерин өөренири болуп турар. Гуманныг, демократтыг социализмниң алыс утказы, башкартынар рынок экономиказыйче шилчиири, ниитилелди улам ылай демократчыдары, түскай догуунаан социалистиг күрүнелериниң Эвилелии тургузары, СЭКП-ниң чаартыры — бо болгаш оон-даа өскө айтырыглар коммунистериң кичээнгейниң төвүнге турар апаар. Съезд материалдарын өөренири — амыдыралдың тодаргай чаартылгалары, партияның политиказын ажылдан кылырына болгаш ону боттандырарына коммунистериң идепкейлиг киржилгези-биле холбашкан турар үүрүлүг.

Партия организацияларына, пропагандистерге, коммунистерге теоретиктиг болгаш эртем-методиктиг дуланы көргүзери-биле Политиктиг ном үндүрер чер партияның XXVIII съездизиниң материалдарынга хамаарышкан хөй тиражтыг номнуң өөредилге номнарын болгаш брошюраларны парлаар. «Диалог», «Партийная жизнь», «Вопросы истории КПСС», «Социально-политические науки», «Вопросы философии» болгаш өскө-даа журналдарга СЭКП-ниң теоризазының болгаш политиканың чугула айтырыгларын хамаарышкан түүлдерни доктаамал парлаар. «Диалог» журнал оларны өөренириниң тематиктиг чижек планнарын парлап сүмелээр.

Эң сөөлүнде. Партия өөредилгезин организастаарының демократтыг хевири ооң ажыл-чорудулгазынга инициативтиг чоруг партия комитеттеринден негеттинип турар. Партийжи ажыл-чорудулганың бо талазынга чайыналчак чогаадыкчы эгелээшкин, доктаамал дилээшкин, чаа түүлдү чаидыр көрбээн, бурунгаар үүтүүл бирги чергеге турар үүрүлүг. Политиктиг чырыдыышкын бажыңнарын болгаш кабинеттерин ниитилел политиктиг тептерни бүгү кижилерге ажык болдурар, оларның ажыл-чорудулгазын бүгү талазы-биле калбартып, чоңнуң янзы-бүрү болуктеринге ооң ажыктыг чоруун чедип алыры чугула.

Партижи өөредилгениң бүгү ажылдарын организастаарын үениң шыңгыы негелдезин ёзугаар боттандырар апаар — коммунист бүрүзүнге бодунуң политиктиг мөзүг-шынарын үндезилеп тургузарынга, быжыккан кижи болурунга дузалаар. Политиктиг өөредилгениң үезинде үүрүлүг билиглерни шингээдип алыр эвес, харын аңаа үндезилээш, ниитилелполитиктиг амыдыралда болуушкуннарны болгаш чамдык үүлдерни үнелеп көөрүн чедип алыр.

Партия аңаа-ла ажыл чок массалардан эвес, а бижыг туруштуг коммунистерден, партияның политиказын ээ кедии-биле медереп билип чоруур салым-чаяанныг, арга-мергежилдиг кижилерден тургустунар болза, ынчан ол күштүг болур.

(1990 чылдың август 10-да үнген «ГЛАСНОСТЬ» сеткүүлдеп).

Забайкальениң кызыгаар округунуң 60 чылынга

КЕЗЭЭДЕ ДАЙЫНЧЫ ТУРУШТА

ССРЭ-ниң КАК-ның Забайкальскиниң Кызыл Туктуг кызыгаар округу 1990 чылдың август 27-де алдан харлаан.

Кызыгаар округунуң эртекен оруктары дайынчы болгаш революсчу чаңчылдарбиле байлак. Забайкальениң болгаш Амур чоогунуң партизанжарының өлүм чок маадырлыг чоруктары кызыгаар округунуң төөгүзүнге мөңгежи-биле артар. Ыраккы Чөөн чүкке болгаш Забайкальеге даштыкы интервентилерни болгаш ак гвардейжилерни чылча шаварынга олар улуг рольдуг болган. Ыраккы Чөөн чүк республиказының кол командылакчызының дужаалын ёзугаар 1920 чылдала ийи кызыгаар отрядын аңаа тургускан. Кызыгаар дилиндээн хаингаараары, ак гвардейжилерниң, дээрбечилерниң отрядтары-биле демисежири — оларның кол сорулгазы турган. Моол биле Маньчжурия талазында кызыгаардарны камгалаар сорулга-биле тулчуушкунарга алдаржаан 1-ги болгаш 30-ги чадаг шериг дивизияларын. Кызыл Туктуг бешки армилыны база Забайкальениң аңгы нигиң аяттыг шериг бригадазын тургускан. Ол шериг кезектериниң дайынчылары, командирлери, политажылдакчылары баштайгы кызыгааржыларның өзээн тургускан.

Хамааты дайыны доозулган соонда Забайкальениң кызыгааржылары Кызыл Армияның кезектери-биле кады кыдат хоралакчыларны болгаш япон самурайларны чыыча шапнан.

Кызыгааржылар Ада-чурттуң Улуг дайынынга база киришкен. Оортан 106 дугаар алдыгжы дивизия фронтуже аяттанган. Ол дивизия тулчуушкуннарга эрес-дидим чоруун көргүскен. Ол дээш Кызыл Тук орден-биле болгаш Суворов орденниң нйиги чергези-биле шаңнаткан.

Совет Эвилелиниң Маадырларының аразында Забайкалье кызыгаарының дайынчылары база бар. Оларның аттары бо-дур: старшина Гайнутдинов, полковник Смирнов, подполковник Матюгин, кызыгааржылар Козорезов, Чаловский, Кало, Лаптев, Часов, Кузнецов, Марков, Малиновский, Онищенко, Прохоров, Олешев болгаш өскелер-даа.

Политкезек талазы-биле «Харацай» заставазының начальнигиниң оралакчызы турган улуг лейтенант А. В. Марков дайын-биле эрес-маадырлыг демисешкен. Днепр дээш тулчуушкуннарга ол дайынчыларны атакажже элээн каш удаа баштап киргеп. Ол ончуг берге участокторга көстүп келгилээр турган. Дайынчыларны сес болгаш ажыл-херек-биле сорук киририп, коргуш чок тулчуп тораапп, Днепр хемни штурмнап турда өлген. Оон соонда аңаа Совет Эвилелиниң Маадыры атты тывыскан.

Японияга удур дайынга кызыгааржылар эрес-маадырлыг, дидим болгаш коргуш чок чоруун база катап көргүскен. Дээди Кол Командылакчының дужаалын күүсетпишаан, кызыгаар шериглериниң кезектери август 9-түн эртенинге япон дайынчынарның туруштарын болгаш полиция постуларын атакалаан. Оларны узуткап чок кылган.

Коммунист ефрейтор Виталий Козловтуң чижеглээр чүве чок маадырлыг чоруун бистиң округтуң шериг кезектери кажан-даа утпас. Шурфовая суурнуң адаанга болган кадыг-дошкуң тулчуушкунга ол дайын-биле сөөлгү огунга чедир кончуг дидим демисешкен. Хол-биле сегиржип алышкынга ол дораан-на дүжүп бөрбээн. Элээн каш балыгладыпкаш, медерелин оскунупкан. Козлов ынчан каржы хилинчек, дарлалга таварышкан. Япон дээрбечилер ону боо ужазы-биле соп. зът-кежинче ние кирип идип, дыргактарын ушта соп турган. Ынчалза-даа маадыр кызыгааржы чаңгыс сөс-даа сөглевээн. Дайзыннар оон чүгле ийи сөс дыннаан: «Орус кижи мен!». Калчаарап барган самурайдар оон холдарын хүлээш, карактарын дүй баглагылааш, дашкаар үндүрүп келгеннер. Олар ону аңаа база-ла шаажылап турганнар. Суурну хостап алган соонда, кызыгааржылар ажын ыяшка шарып каан турда, тып алганнар.

Виталий Козлов өлгенинин соонда Ада-чурттуң орденнин бирги чергези-биле шаңнаткан, ооң адын кезектиң дапызында мөңгеи-биле кирип бижээн. Заставаны ооң адыбиле адаан. Виталий Козловтуң аваазының дилээ-биле олла заставага шериг хүлээлгелиин ооң дуңмазы Иннокентий Козлов арттиргеш, чана бергеп. Ол шериг хүлээлгезин база-ла ак сеткилдиг күүсеткен. Ооң соонда орта шериг албанын Козловтуң чаннери —Василий биле Виталий эртиргеннер.

Забайкальениң кызыгаар округунуң дайынчылары япон самурайлар-биле тулчуушкуннарга кызыгаар шериниң дайынчы алдарын бадыткааннар. Командылал черинин даалгаларын чедиишкинниг күүсеткенин дээш округтуң мүн хире солдат, офицерлери чазактың күрүне программазының дешелинге шиитпирлеттинер.

1990 чылдың август 23-те № 191 «СЕЛЬСКАЯ ЖИЗНЬ» солуидан.

Округтуң дайынчы коллективи дайын сөөлүндеги чылдарда бедик серемчилелдиг чоруктуң хөй удаа көргүскен. Ону база-ла чазак бедии-биле үнелеен Округ 1980 чылда Кызыл Тук орден-биле шаңнаткан.

Күрүне кызыгаарын амгы салгал база-ла карак огу дег камгалап турар. Сержант Г. Тарасовка баштаткан хайгаарал болуу кызыгаар ясна ыяшка биидимнес инженин эскерип маан. Ол дугайын заставаже дерээ-ниң дынаткан. Чүгле беш-ле минута үткенгеле удуг лейтенант С. Ковальскийге удурткан болуу ол кижини тудуп алган. Бо чүгле чаңгыс чижек-тир. Кызыгааржыларның инчээнгейлиг, серемчилелдиг, бедик харыы-салгалыг чоруунуң дугайында кыдыг чижектерни чүс-чүүт-биле киирип болур. Ындыг дайынчыларның кызымак, чүткелдүг, туруштуг чоруу «ССРЭ-ниң күрүне кызыгаарын камгалаарынга кыйгаралдаан» медальдарбиле демделеттинген. Оларның аразында бистиң чуруттуктуң аңгы-аңгы булуңнарындан бистиң округче кедиргткен алды кижи бар. Олар бо-дур: Буряд АССР-ниң Бичурскиниден келген аңаа дайынчы Геннадий Афанасьев, Иркутск областың Нижнеудинск чурттуг аңаа дайынчы Виктор Дмитраев, Якут АССР-ниң Нерюнгри хоорайдан бичө сержант Александр Ладейщиков, Чермоос областың Тальновск районунуң Ясновэрье суурундан бичө сержант Иван Затока, Марий АССР-ниң Йошкар-Ола хоорайдан ефрейтор Юрий Курочкин, Узбек ССР-ниң Наманган хоорайдан ефрейтор Бахтияр Тургунбаев.

Күрүне кызыгаары — ядыктыг болгаш карак огулег камгалалда. Забайкальениң кызыгаажыкыларынга ол сестер аңаа-ла кыйгырыг эвес-тир, ол дээрге оларга ССРЭ-ниң күрүне кызыгаарын камгалаарының эргеажыынга дайынчы аар күш ажыл, бедик серемчилелдиг чоруук, быжыг моральдыг туруштур.

Полковник В. КОЛЕСНИК.

Забайкальениң Кызыл Туктуг шериг округунуң шерилеринин политкилдизининң начальныгы.

• • •

ЧУРУКТАРДА: Забайкальениң кызыгаар округунуң алдан чыл болган байырлалын бо оолдар боттарының эш-ооруу-биле калы демделеп арттирген. Оларның кайызыдаа бо округче Тыва АССР-ниң Эрзин районундам кыйгыртканнар.

Вячеслав Севил биле Радик Шинин ыраккы Нарын суур чурттуг. Шеригге баргап баштайгы түнеерде оларга бергелер таваржын түрзаадаа, аныяк солдаттар ону кызымак чоруу-биле ажыл эрткен. Оларның кайызы-даа ам кезекте тергиин адыгжылар болуп турар. Вячеслав биле Радик — дайынчы болгаш политиктиг белеткелдиң тергииннери.

• • •

Кызыгаар... Дайынчы дужаал аңаа үргүлүү-ле дыннаар. Ол ёзугаар аныяк оолдар бистиң чуртувустуң мыкытыг кызыгаарын камгалаары-биле агаар-бойдустуң кандыг-даа берге байдалы турла, чоруттар. Кызыгаар кокпаларынче үнериниң мурнунда олар маадырлыы-биле өлген маадырларның тураскаалдарының мурнунга оларның дугайында сактып. ёзулаал кылыр. Ол шуут чаңчыл болуу берген.

ЧУРУКТА: бичө сержант Игорь Кузнецов бодунуң ажыгбиле кызыгаар камгалалыгче үнүп бар чор.

И. МЕДВЕДКИНИҢ фотолары.

АККЫР ХАЛАТ СЫНЫН ЧАЗААН

Ынчан 1970 чылдың ыжыпында Шагаан-Арыг хоорайның бөжудулга бажыңынга дүүн бөжуур кезек аныяк иелер чыткан бис. Бисти ол бөжудулга бажыңының эргелекчизи, чолдаксымаар, чазык шырайлыг аныяк эмчи хүлээп алган. Адын Екатерина Кыргысовна Норбу дээрзин билип алдывыс. Бистерия кадыывыс - авыы-биле эмнеп эгелээн. Бистерге ажыктыг арга-сүмезин берип, не-чаштың кадыы дээш дүн-хүн дивейн, үйгу-дыжыңдаа харамнанмайн, бараан бооп келген. Ылаңгыя кадыы бакыраан, хап базымышкыны улгаткан улуска дыка сагышчовап, дүне-даа оларның чанындан ыравас турган. Ол үеде эмчивис боду база бажыңынга бичии уруглуг турзаадаа, оскө улустуң орунуга база дежурныйлап ора хонуп турган.

Аккыр халат сынын чазаан, арын шырайы кезээде часык, хүдүмзүрүл чоруур Екатерина Кыргысовнаның чырыткылыг овур-хевири бистериң сеткиливисте олда хевээр артып калган. Екатерина Кыргысовнаның бодунга болгаш удуртуп турганы коллективиниң кежигүннериниң негелделии, оларның ажыл-ижинден илден. Палаталарның иштп-дашты кылаң тас чыдар, аарыг улустуң негелде-хомудалдарынга дыннангыр, сагыш ховаңгыр эмчи чүве. Ол эмчивистин удуртуп турганы коллективиниң кежигүннериңе бот-боттарын дыка хүндүлежирин, чаңгыс кижи дег деминии, чүткелдүүн ынчан ол эмчиге эмнедии чыткан иелер эскерип, моон-даа соңгаар чедиишкиннерин эмчивиске күзеп турган бис, Екатерина Кыргысовнаның ажылынга бердингени, сагыш ховаңгыры, эш-оорүңге негелделии, биске — ынчан эмнедии чыткан аваларга, дүрген сегиривиске догуу болган дизе хөөредиг, частырыг чок деп бодаар мен. Бистиң эң-не арыг сеткиливистен күзээшкиннеривистиң бадыткалы— эмчивис Екатерина Кыргысовна — республиканың бөжудулга бажыңын эргелекчилевишаан, чоиунга ак сеткилдиг бараан болуп чоруурудур. Чоокта чаа Екатерина Кыргысовнаға «Тыва АССР-ниң алдарлыг эмчизи» деп хүндүлүг атты тывыскан чорду. Хүндүлүг эмчивистиң күш ажылын үнелеп, ындыг бедик атты тывыскаңынга сеткилиниң ханызындан өөрүп, байыр чедирип тур мен. Ол ындыг бедик атка төлептиг-даа.

Делгегей кырында аас-кежиктиг, тайбыңныг, тодуглогаа чурттаңганың чаңаккылары — не-чаштарның кадыы, чаагай чоруу дээш бодуңуң арга-дүржүлгазын, өмүр-дыжың харамнанмайн өргүп чоруур, кижилер ааларындан сагыш ховаңгыр, бөжүүн ажык сеткилдиг эмчиң бис дег тыва хөрээженнер хөй.

Алай Хаак КЕНДЕН.

ПРОКУРОР ХАЙГААРАЛЫН КҮШТЕЛДИРЕР

МОСКВА. (СЭТА-ның корр. Н. Демидов). Сөөлгү ийи чартык чылда национал-дар аразынга болган чөрүүлдээлерге 946 кижи амы-тынындан чарылган, 8652 кижи балыгланган, 8648 үрегдээшкин кылдынган. Эң-не бодүүн саналшыынар-биле алырга, материалдыг когарал 10 миллиард рубльге деннежир деп ССРЭ Прокуратурарының коллегиязынга дыннаткан. Чоннуң албадалдыг көжүүшкимээшкининиң хемчээли улгаткан. 600 мүн ажыг кижи доктаамал чурттаар черлерин кагган. Дес-мөннерниң айтырыы сес эвилелдешкен республикаларга болгаш Россия регионунуң чартыынга хамааржыр. Чүс мүн хамаатылар чурттан дашмаар көшкеш, оон чылдагаанын национал-дар аразында харылзааларда деп айыткан.

Прокуратура органнары тыптып келе турар чөрүүлдээлерин чок кылыр болгаш сонсадырынга боттарының киржилгезин чөптүг эвес, харын-даа чогуур негелдеге дүүштүр ажылдап шыдавайн турарын коллегияга демделдээн.

Чижек кылдыр Тыва АССР-де байдалды киирген. Республикада алды муң кижи ажыл чок, ийи муң кижи ажылга кирип алыр дээш чадашкан. Чылдын-на школаларның, ПТУ-ларның доозукчуларының 40 ажыг хуузу ажыл чок артар. Ооң уламынган Тывага организастыг чылдагаанда өзугаар тускай эртемниглер келир, оларга чурттаар оран-бажыңны, таарымчалыг байдалдарны тургузуп турар. Мындыг чылдагаандан чөрүлдээлер, кем-херек үүлгедишкиннери ооскээн. Байдал нарын болзада-даа, шыңгыы хемчеглер алдынмаан, ооң иштинде прокуратураның талазынган. Чогум-на хамаатыларның хоойлу өзугаар эрге-ажыын ол харыылаар ужурлуг.

Ооң-биле чергелештир ук чылдагаанарны эрге-хоойлу органнарының күжү-биле шиитпирлеп болбас деп айыткан. Национаплар аразында айтырыглар күрүне программазының дешелинге шиитпирлеттинер.

1990 чылдың август 23-те № 191 «СЕЛЬСКАЯ ЖИЗНЬ» солуидан.

БОТ-БОТТАРЫН ДЫҢНАП ӨӨРЕНИР

«Партияны шиитпирлиг чаартыры дээш эде тургустуруушкунуңуң эрге-ажыктарыңга калбак сырый каттыжылга дээш» деп СЭКП-ниң XXVIII съездизинге М. С. Горбачевтуң түңнел чугаазында ыңдыг одуруглар бар: «Политиктиг болгаш практиктиг ажыл-чорудулганың хөй-хөй айтырыгларының талазы-биле үзел-бодаллар болгаш харын-даа платформалар аңгы-аңгы турзажок, хөй кижилиг тала эвээш хүндүлен көөр үжурлуг. Бот-боттарывысты дыннап көөрүнге өөренип алыр ужурлуг бис, күш-биле баспас, коргутпас. Шынныг түүл ажыл-херектиң түңнелдери-биле бадыткаттыынын турзуп. Өөренир, өөренир, бодуңуң культуразын бедидер херек. Бир эвес бистер ол орукче кирер болзувусса, оскө күштер-биле ужуражып, холбаалыг ажылдаары белеп, ажылчы чон массаларының болгаш оларның организацияларының талазындан бүзүрел улам улуг болур».

Бистиң шиитилелде чаа шинчилеңиишкиг организациялар тыптып турар — оң бөлүг чүүл. Тургустуунуң демеп айтырыгларны боттарының күүт-биле шиитпирлеп, бо организациялардың чурулгалары демейлеп-не аңаа хамаарылга база ангы-ангы. Чогум оларның тыптып келе турарының чаңгыс-даа сайгылдыг национаплар аразында харылзааларда деп айыткан.

Прокуратура органнары тыптып келе турар чөрүлдээлерин чок кылыр болгаш сонсадырынга боттарының киржилгезин чөптүг эвес, харын-даа чогуур негелдеге дүүштүр ажылдап шыдавайн турарын коллегияга демделдээн.

Элементина болган үгаанбодаал адырларында мүнгелдалышкыннардың хавыраңгыы органнары дыка тывар сорулгалыг турустуунуң туразында туруп болур. Чыңгыс кижи дег деминии, чүткелдүүн ынчан ол эмчиге эмнедии чыткан иелер эскерип, моон-даа соңгаар чедиишкиннерин эмчивиске күзеп турган бис, Екатерина Кыргысовнаның ажылынга бердингени, сагыш ховаңгыры, эш-оорүңге негелделии, биске — ынчан эмнедии чыткан аваларга, дүрген сегиривиске догуу болган дизе хөөредиг, частырыг чок деп бодаар мен. Бистиң эң-не арыг сеткиливистен күзээшкиннеривистиң бадыткалы— эмчивис Екатерина Кыргысовна — республиканың бөжудулга бажыңын эргелекчилевишаан, чоиунга ак сеткилдиг бараан болуп чоруурудур. Чоокта чаа Екатерина Кыргысовнаға «Тыва АССР-ниң алдарлыг эмчизи» деп хүндүлүг атты тывыскан чорду. Хүндүлүг эмчивистиң күш ажылын үнелеп, ындыг бедик атты тывыскаңынга сеткилиниң ханызындан өөрүп, байыр чедирип тур мен. Ол ындыг бедик атка төлептиг-даа.

Делгегей кырында аас-кежиктиг, тайбыңныг, тодуглогаа чурттаңганың чаңаккылары — не-чаштарның кадыы, чаагай чоруу дээш бодуңуң арга-дүржүлгазын, өмүр-дыжың харамнанмайн өргүп чоруур, кижилер ааларындан сагыш ховаңгыр, бөжүүн ажык сеткилдиг эмчиң бис дег тыва хөрээженнер хөй.

Алай Хаак КЕНДЕН.

Ынчалза-даа демократиялга ажык-чарлыг чоруун сыгдап алган, ооң-биле чагдыгай алган, маадырлыг бөлүмневаан дыңнап кижилерни хоойлу төөн көрбес, хамаан чок чоруктарже мөңгеп бөлүр, напиемат айтырыгны тодиелээрге база бир дээрге хөй чижектер бадыткаан. Ынчалза-даа кадыг-даа информал деп турар организацияларны ол аңаа хорум бөөри, оларны кудээ көрбээн ам ара шын эвес.

Оларның ажыктыг ооң-ашкының дегеп, бодаалар аарышкакта дыка чугаа, дылгаалаа эвилелдер тиеспелеңиишкиннерни эрттирип, чөптүг-даа турар болза, ядер дооң шыгамыс, ол талалыг, бүзүреечиг аргаларны ажыглырыы ыңмытса эвес.

Аныяктарның кеңгээрек үштедир чорук, дыка чөптүг-даа, ынаат чөптүг эвес чоруктар, национаплар аразында харылзааларны чөптүгүрүлдээ чедир ыңнаан чүүлдер, ооң иштинде аңгы-аңгы чүүлдер дооң эгелээ айтырыгтар бистиң республиканың агротехнике хөгүүлүг үүлгер өөредилгезинге, ооң-биле чагдыгай алган, маадырлыг бөлүмневаан дыңнап кижилерни хоойлу төөн көрбес, хамаан чок чоруктарже мөңгеп бөлүр, напиемат айтырыгны тодиелээрге база бир дээрге хөй чижектер бадыткаан. Ынчалза-даа кадыг-даа информал деп турар организацияларны ол аңаа хорум бөөри, оларны күз

Чаа өөредилге чылынга уткуштур

ШКОЛАЛАР, ИНТЕРНАТТАР, САДИКТЕР БЕЛЕН БЕ?

Улуг-Хем районда 16 школаның 2-ги чаа сентябрьде чылынга белеткелге. Шынаның Шагаан-Арыг, Ак-Хөл — хоорайда № 1, 2, Чаа-Хөл, Иштии-Хем, Хайыракан школалары сентябрьге ону шынарлыг чүүдүл, школдуң үеде өөредилге чүүлүн чүткээнин дээш чөптеп болбас. Тос чылдың составлыг полиграфиялыг оборудованиялар келгеш, школдуң ишчилериниң ажыл-ижин чүткээнин дээш, ажыл-агыйлыг чүүлдерни эки-ле чедиргеш, ажыл-ижин эки чорудуп турар.

Районнуң самоладыгаш школдуң кичээринге орт чүүлдүң материалдыг-биле хемчеткен, ажыл-агыйлыг чүүлдерни алыптарынга шугуй ажыл үзүгдеп турар. Арыг-Бажы, Чөдүраа, Арыскан, Кызыл-Даг школдарында электрон хемчегүүрлер сайгыдып, ажыл-агыйлыг чүүлдерни эки-ле чедиргеш, ажыл-ижин эки чорудуп турар. Ак-Тургуда, Шагаан-Арыг, Чаа-Хөл школдарында ажыл-агыйлыг чүүлдерни эки-ле чедиргеш, ажыл-ижин эки чорудуп турар.

Ынчалза-даа, школдуң материалдыг-техниктиг хемчегүүрүнде чүүлдер чүгле ынчалза-даа.

Бүгү чурттарның пролетарийлери, каттыжыңар!

ШЫН

РСФСР-ниң Компартиязының Тыва республика комитединиң, Тыва АССР-ниң Дээди Совединиң болгаш Министрлер Чөвүлелиниң органы

1990 чыл
август
30
четверг
№ 198 (14398)

1925 чылда тедевештингге
Өртээ 3 коп.

Хүннүң чугула айтырыы

ПАРТОРГАНИЗАЦИЯЛАРНЫҢ ЭЭЛЧЕГЛИГ СОРУЛГАЛАРЫ

РСФСР-ниң Компартиязының Тыва республика комитединиң ээлчеглиг пленуму чоокта чаа болуп эрткенин билир болгай силер.

СЭКП-ниң XXVIII съездизиниң шинтпирлерин боттандырар талазы-биле бирги ээлчеглиг пропагандисчи болгаш организастыг хемчеглериҢ планының база партия организацияларының ажыл-херектериниҢ программазын ажылдан кылыр сүмелериҢ дугайында айтырыгны пленумга чугаалашкан.

Республика комитединиҢ бюрозу, партия хооркому, райкомнар, партия эге организациялары СЭКП-ниҢ XXVIII съездизиниҢ шинтпирлерин пропагандалаар болгаш боттандырар талазы-биле идепкейлиг ажылды партия организацияларынга, күш-ажылчы коллективтерге, чоннуң чурттап турар черииҢ айы-биле чорударын, партия комитеттериниҢ, партия эге организацияларының ажыл-чорудулгазының программаларын август-сентябрь айларыҢ дургузунда бүгү коммунистериҢ идепкейлиг киржиттези-биле ажылдап кылырын пленумнуҢ хүлээп алган доктаалында айыткан. Ол ышкаш СЭКП-ниҢ XXVIII съездизиниҢ материалдарын пропагандалаар хемчеглериҢ планын, улуг шуулганның шинтпирлерин боттандырар талазы-биле партия организацияларының ажыл-херектериниҢ программаларын ажылдан кылыр сүмелерни пленум хүлээп алган.

РСФСР-ниҢ Компартиязының Тыва республика комитединиҢ ээлчеглиг пленумунуҢ материалдарын — пленумнуҢ киржикчилериниҢ саналдарын, Г. Ч. ШиршинниҢ түүнел чугаазын, СЭКП-ниҢ XXVIII съездизиниҢ шинтпирлерин боттандырар талазы-биле партия организацияларының ажыл-херектериниҢ программазын ажылдан кылыр сүмелерни республика солуннарында парлаан. Ук документилерде СЭКП-ниҢ XXVIII съездизиниҢ материалдарын пропагандалаар, ооҢ шинтпирлерин күүседир талазы-биле партия организацияларының ээлчеглиг сорулгаларын, чүнү кылырын тодараг айыткан.

СъездиниҢ шинтпирлерин пропагандалаар организастыг хемчеглериҢ планында съездиниҢ документилерин, хамыктың мурнунда СЭКП ТК-ниҢ Политиктиг илеткелин, съездиниҢ Резолюцияларын, «Гуманныг демократтыг социализмче» деп Программаныг медеглелди, СЭКП-ниҢ Уставын тайылбырлап пропагандалаарыиче партия организацияларының кичээнгейин утландырган. Ону боттандырарда съездиниҢ делегаттары, РСФСР-ниҢ Компартиязының Тыва республика комитединиҢ база бюро кежигүннери-биле партия организацияларынга, күш-ажылчы коллективтерге, чоннуң чурттап турар черлерине ужуражылгаларны организастаар. Пропаганда ажылын чорударынга партия, совет удуртукчуларны, пропагандистерни, агитаторларны, бүгү активти калбаа-биле хаара тудары көрдүнген.

Национал айтырыг талазы-биле съездиниҢ Резолюциязын күүседиринче улуг кичээнгей салдынган, ылаҢгыя бо чылдың июль 24-те болган СЭКП обкомунуҢ бюрозунуҢ доктаалынга дүүштүр националдар аразынга харылзааларны экижидеринче угланган тайылбыр болгаш организакчы ажылды күштелдирерин партия организацияларынга дааскан. Партия Кызыл хооркому, райкомнар, парткомнар СЭКП-ниҢ XXVIII съездизиниҢ материалдарын пропагандалаар, съездиниҢ шинтпирлерин күүседир, националдар аразында харылзааларны экижидер дээш ажылчы чоннуң ортузунда доктаамал ажылдап турар. ЫлаҢгыя партия Эрзин, Өвүр, МоҢгүн-Тайга, Бай-Тайга, Тес-Хем райкомнары болгаш өскелер-даа бо хемчеглерни эдээн идепкейлиг боттандырып турар. Бо херекти съездиниҢ негелделеринге дүүштүр чорудары партия организацияларындан негеттиниҢ турар.

СЭКП-ниҢ XXVIII съездизиниҢ шинтпирлерин боттандырар талазы-биле бирги ээлчеглиг пропагандисчи болгаш организастыг хемчеглериҢ планында партия организацияларының ролюн, ажылының деҢнелин бедиделиниче, соҢгулдалыг партия организациязының кежигүннериниҢ, бүгү партийжи активтиҢ, бүгү коммунистериҢ ажыл-чорудулгазын идепкейжилериниче угланган хемчеглерни СЭКП-ниҢ Уставынга дүүштүр август—сентябрь айларда тодарадырын айыткан. Ам болур отчёт-соҢгулдалыг партия хуралдарынга болгаш конференцияларынга СЭКП-ниҢ чаа Уставының, Программныг медеглелдиҢ болгаш съездиниҢ өске-даа шинтпирлериниҢ негелделерин ёзугаар партия организацияларының, партия комитеттериниҢ партийжи-организастыг, кадр, идеологтуг, организастыг ажылдарын эде тургузарыиче угланган тодараг угланыышкынны ажылдап кылырын, СЭКП-ниҢ хүрээленин быжыглаар дээш доктаамал ажылды чорударын болгаш өске-даа хемчеглерни база ында киирген. Партия организациялары, партия комитеттери РСФСР-ниҢ Компартиязының Тыва республика комитединиҢ пленумунга хүлээп алган съездиниҢ шинтпирлерин боттандырар талазы-биле бирги ээлчеглиг пропагандисчи болгаш организастыг хемчеглериниҢ планында айыткан түүлдерин боттандырар дээштиг ажылды доктаамал чорудар хүлээлгелиг, ооҢ күүселдезиниҢ хыналдазын үе-үелеп чугаалажып турары ажыктыг.

Амгы үеде партия организацияларының, партия комитеттериниҢ ээлчеглиг сорулгаларының бирээзи болза, СЭКП-ниҢ XXVIII съездизиниҢ шинтпирлерин боттандырар талазы-биле партия организацияларының ажыл-херектериниҢ программазын ажылдап кылыры болуп турар. Ону канчаар тургузарының сүмелерни солуннарда парлаан, ооҢ көрүп ап, ажыглап, чогаадыкчы ёзу-биле эде көрүп болур. СЭКП-ниҢ XXVIII съездизиниҢ, РСФСР-ниҢ Компартиязының Тургузукчу съездизиниҢ шинтпирлерни амыдыралга боттандырары-биле партия организациязы бүрүзү ажыл-херектериниҢ тодараг программазын ажылдап кылыры улуг ужурлуг. СъездиниҢ хүлээп алган документилериниҢ негелделеринге дүүштүр, социал-экономиктиг, угаан-бодал-культура хөгжүлдезиниҢ айтырыгларын шинтпирлээринге дээштиг салдар чедиреринiҢ оруктарын болгаш аргаларын дилеп тыварын, ону канчаар күүседирин тодараг айтып алыр.

Ажылдап кылыр программага партияның иштики амыдыралын, партия организацияларының партийжи-организастыг, идеологтуг, кадрлар-биле ажылын съездиге хүлээп алган Программныг медеглелиниге база СЭКП-ниҢ чаа Уставынга үндезилеп эде тургузар апаар. Партияның хүрээленин быжыглаарының, партияның адакы звенозунуҢ массаларга салдарын күштелдиреринiҢ, ажылчын аҢгы, тараачыннар, интеллигенция-биле харылзааларны күштелдиреринiҢ, партияның иштики амыдыралын демократчыдарының, националдар аразында харылзааларны экижидеринiҢ, коммунистериҢ атаалдарын, башкарыкчы ролюн көдүреринiҢ болгаш өскедаа чугула айтырыгларны партия организацияларының программаларынга киирзе чогуур. Доктузу-биле чугаалаарга, СоветтерниҢ, профэвиледдерниҢ, комсомолдуҢ болгаш өске-даа хөй-иннити организациялары-биле партия организацияларының кады кылыр болгаш шинтпирлээр ужурлуг бүгү-ле айтырыгларны орта кииргеш, ону боттандырарының оруктарын тодараг айтыр болгаш күүседир ужурлуг.

Партияның XXIII республика конференциязын 1990 чылдың октябрь 26-27 хүшеринде чыылдырар дугайында доктаалды пленум хүлээп алган. Ол болза бистиҢ республиканың партия организациязының амыдралында улуг болуушкун. Ынчангаш партия организацияларынга, партия комитеттеринге отчёт-соҢгулдалыг хуралдарны болгаш конференцияларны организастыг база эде тургустунуушкуннуҢ негелделеринге дүүштүр чогуур деннелге эрттирери чугула болуп турар. Ындыг болганда аиаа белеткелдерни хынамчалыг чорудары партия комитеттериниҢ, партия организацияларының хүн бүрүү сагыш салыр айтырыының бирээзи болур, партия ажылын эде тургузары, чаартыры, четпестерни эдип алыры оон улуу-биле хамааржыр.

РСФСР-ниҢ Компартиязының Тыва республика комитединиҢ пленуму партия организацияларының чоокку үеде шинтпирлээр ужурлуг ээлчеглиг сорулгаларын тодараг айыткан, ынчангаш ону боттандырар дээш ажылдаары — хүннүң чугула айтырыы.

ҮЕНИҢ СУДАЛЫ МЕДЭЭЛЕР

ДҮҮН

ЧАРЫШ ТИИЛЕКЧИЛЕРИ

Мал чемнинiҢ белеткелиниҢ талазы-биле сөөлгү 10 хонукта (август 19-тан 29-ка чедир) чарыштың түүнелиин Барыын-ХемчиктиҢ агроүлетпүр комитеди үндүрген.

Ол ажыл районда иннтизи-биле оожум темпилиг чоруп турарын барымдаалаап, кайы-даа совхозтарга шаҢналдыг черни тывыспазын шинтпирлээн.

Витаминниг сиген далганы белеткээринге «Шекпээр» совхозтан Дадар-оол Сарыгларга удурткан звенога бирги черни тывыскан. Ол звено 35 тоннаны белеткээн.

Сиген белеткелиниҢ талазы-биле бирги черни «Барлык» совхозта Хүлер-оол ХертектиҢ звенозу он хонукта 200 тоннаны белеткээш ээлээн.

«Хемчик» совхозтан Амыр Кара-Салдың звенозу 102 тоннаны белеткээш, ийнги черже үнген.

Хол кадыыры-биле сиген кезип турарлардан «Хемчик» совхозтан Эрес Сээняның бөлүүн он хонукта 25 тоннаны кезип сараатгаан, тиилекчи болган.

Александр ХЕРТЕК.

АЪТТАНЫПКАН

Хостуг хүреш талазы-биле республиканың шилиндек командазы Сибирь болгаш Ыраккы Чөөн чүк улустарының зона маргылдаашынче дүүн аъттаныпкан. Аиаа шилиттинген эң шыырак мөгелер Россия Федерациязының бирги черн дээш маргылдааны уламчылаар.

Тыва АССР-ниҢ шилиндек командазының составы мурнунда чылдарга деңнээрге, күштелген. Аар деңзиниҢ мөгелери Маадыр МоҢгуш, Геннадий МоҢгуш спортчу мергежилии өске край, область, автономнуг республикалардан келген мөгелер-биле шенежир. Оон-биле кады Благовещенскиже чорупкан мөгелериҢ сези — ССРЭ-ниҢ спорт мастерлери.

Шилиндек команданы маргылдаага республиканың хостуг хүреш тренери, ССРЭ-ниҢ алдарлыг спорт мастери Александр Доржу белеткээн. Ол мөгелери-биле кады хөй чаа аттарны илередир бо улуг маргылдаага киржип чеде берген.

БӨГҮН

СОВХОЗТАР ААЙЫ-БИЛЕ

Партия Улуг-Хем райкомунуҢ организастаавы районнуҢ партия эге база цех организацияларының секретарьларының, оларның орланчыларының семинары совхозтар аайы-биле уламчылаар.

Бөгүн «Ак-Тургуга» ындыг семинарны эрттирер. Аиаа партия райкомунуҢ харыысалгалыг ажылдакчылары А. Серен биле Д. Ооржак олар СЭКП-ниҢ XXVIII съездизиниҢ Программныг медеглелин база СЭКП-ниҢ чаа Уставын чыылганнарга таныштырар. Семинарга аныяк коммунистери, ол ышкаш партияга чаа кирер дээш белеткенип турарларны база чалап олуруштуруп турар.

Шак мындыг семинар мурнунда «Күш-ажылдың хостуу», «УТКА 25 чылы», «Ак-Тал», «Найырал», Түлүш Кечил-оол аттыг совхозтарга база эртикен.

Светлана МОН.

ДААРТА

ОРТА ЧУГААЛАЖЫР

Суг-Бажы ортумак школазының башкылары даарта өөреникчилер-биле ужуражыр. Бо чылын ортумак школа бежен харлаар. Юбилейлиг чылда өөредилге-кижизидилге ажылын чаа деннелче көдүрерин, интернационалчы кижизидилгени күштелдирерин орта чугаалажыр.

Үр чыл ажылдаан башкылар Александра Түлүшовна МоҢгуш, Чечек Александровна МоҢгул-оол олар-биле кады аныяк специалистер бо школада ажылдап турар. Оларның аразында орус дыл башкылары Ольга Савельевна Балчырбай, ол-ла школаның доозукчузу Елена Өнер-ооловна МоҢгуш олар бар. Чаа өөредилге чылы-биле!

Тыва АССР-ниҢ Дээди СовединиҢ чедиги чыыжының үшкү сессиязының ажыттынар хүнүн соҢгаарладыр дугайында

Тыва АССР-ниҢ Дээди СовединиҢ ПрезидиумунуҢ
ЧАРЛЫЫ

ССРЭ-ниҢ Федерация чөвүлелиниҢ болгаш Президент чөвүлелиниҢ каттышкан хуралынга Тыва АССР-ниҢ Дээди СовединиҢ база Министрлер ЧөвүлелиниҢ удуртукчуларын келдирткени-биле холбаштыр Тыва АССР-ниҢ Дээди СовединиҢ ПрезидиумунуҢ **доктаадыры болза:**

Тыва АССР-ниҢ Дээди СовединиҢ чедиги чыыжының үшкү сессиязының ажыттынар хүнүн 1990 чылдың сентябрь 19-че соҢгаарладыр.

Тыва АССР-ниҢ Дээди СовединиҢ Даргазы.
Ч.-Д. ОНДАР.

1990 чылдың август 28. Кызыл хоорай.

ШЕРИГЛЕР-БИЛЕ УЖУРАШКАН

Тыва АССР-ниҢ Министрлер ЧөвүлелиниҢ Даргазы Ш. Д. Ооржак Кызыл хоорайның шериг комиссариадынга ужуражылганы эртирген. Аиаа-Кызыл гарнизонунуҢ офицерлери, шериг кезектериниҢ командирлери, политажылдакчылар база районнарның шериг комиссариаттарының начальниктери, республиканың хамааты камгалалыныҢ ажылдакчылары болгаш журналистер киришкеп.

Ш. Д. Ооржак чуртта болуп турар политиктиг болгаш экономиктиг база социал-амыдралда, өскерлиишкиниҢ бөгүнгү байдалдарын кысказы-биле чугаалаан. Республикада чоннуҢ амыдыралынга, оон ажыл-ижинге ол тодараглайыбиле доктааган. Тыва АССР-ниҢ экономиказы база-ла Россияның дег, чүгле үлетпүрүн, бойдус курлавырларының чамдык чиг эттерин белеткээринге өйлежип турганын айыткаш, республиканың экономиказын, ылаҢгыя көдээ чоннуң амыдырал байдалдарын көдүреринiҢ кол оруктарын чамдык чижектерге барымдаалап тургаш, тайылбырлаан. Тывада аныяктарның ажыл чок чоруун чоорту чидиреринiҢ, кем-херек үүлгедир чорукгарга удур чаа тодараг хемчеглерни канчаар ап чорударының дугайында дыннатқан.

Төп солуннарга, Бүгү-эвилел радиозунга база Төп телевидениеге Тываның дугайында бижээн, чугаалаан үүлдерге хамаарыштыр боттуг тайылбырны чоокку үеде чорудар апаар дээрзин ол дыннатқан.

Ужуражылганың түүнелиинде Ш. Д. Ооржак айтырыгларга тодараг харыыларны берген.

БистиҢ корр.

ХӨЛ КЫДЫЫНДА

ЧУРУКТАРДА: Кызыл районда Акай-оол Ооржакович Мортуй-оол «Тиилелге» совхозтуң дуржулгалыг малчыны болгаш ооҢ кадайы Тамара Севековна Мортуй-оол. Олар Чедер хөлдүң кыдыында делгем одарлыг черде чайлаан. Кадарган хойларын олар чайгы хүннерде эки семиртип алырынче улуг кичээнгейнин салып турарлар.

Эрткен кыжын малчыннар кызыман ажылдаан. Чүс башка онааштыр 111 баш хураганны менди доруктуруп алган. Хураганнар өзе бээрге, онча-менди ангылаш, дужаашкан. Дүк кыргын алырынга чедиишкин бар болган. Бир башка онааштыр үш килограммны кыргыырын ажыр күүсеткеннер.

1968 чылдан эгелеп малчыннаан. Чамдык чылдарның бергезинден эвээш хураганнарны база ап турганын сактыдыр.

— Көрүнчүктелип чыдар хөл чанынга чайлаарга база багай эвес, бо ховуларда одарлыг черлер бар. Кандаашкынныг болду. Оът-сиген ам чаа үнүп чыдыр, эки одарлыг черлерже одар солуп, кожер бис—деп, малчынның кадайы Тамара Севековна чугаалады.

Бо чылдың малчыннар Наадымының бүдүүзүнде хойжу от-бүленiҢ ээзи Акай-оол Мортуй-оолга Тыва АССР-ниҢ алдарлыг малчыны хүндүлүг атты тывыскан.

Ондар ОХЕМЧИКТИҢ, Владимир ДОКМИТТИҢ фотолары.

ЧОГААДЫКЧЫ ХЕРЭЭЖЕНЧЕ КИЧЭЭНГЕЙ

ХЕРЭЭЖЕННЕРНИҢ ЧОГААДЫЛҒАЗЫН, ЭГЕЛЭЭШКИНИН ДЕТКИИР

Ниитилелге үнелелди ооҢ херээжен кижиге хамаарылгазындан көөр дээни черле үндезинниг. Өг-бүле одунуң кыпсыкчызы не кижиге уруглар азыраарынга, бүдүрүкчүлүг ажылдаарынга эки байдалдар тургустунмаанда, харам кижи ийи дакпыр төлээр дээни дег, ниитилелге чогумча чок чүүлдер ооҢ тыптыр. Ие кижиниҢ ажы-төлү, өг-бүлези дээш сагыыспыралың кым-даа хөректен ап октап шыдавас. ИениҢ чүрээ, буянныг чорук чокта чурттап шыдавас. ООҢ кадында үениҢ аар чүүгү: бараан-сараан ховартаанны, амыдыралдың аартаанны база херээжен эгиннерже чүдүүлген. Экономиктиг бергедээшкиннерден үнген ажыл чок чорук кем-херек үүлгединшкинин өзеринге чедирип турар. Мындыг байдалдарда не кижиден хөй чүүлдер хамааржыр. Ургуларын холга ап, төлептиг кыдыыр кижизидери, кижилер аразында чоптүг хамаарылганы быжыглаары эриг баарлыг не кижиниҢ күжениишкиннерин негээр.

ХерээженнериҢ бир янзы кезээ — чогаалчылар бодунуҢ чечен, дээштиг сөзү-биле хөй-хөй кижилериҢ сеткилинге салдар чедиритер аргалыг. Республикада турғустунган ассоциацияны херээжен шимээшкинде, культура амыдыралында чаа чүүл, эгелекчи чорук кылдыр көрүп. Тыва АССР-ниҢ Дээди СовединиҢ ПрезидиумунуҢ Даргазы Ч.-Д. Б. Ондар херээжен чогаалчылар биле ужуражыышкынны кылганы — демделгелексенчиг деткимче. Оларның негелде-херегелелин дыннаны, арга-сүмени катканы чаа организация кежигүннерин сорук киргей. Ындыг деннелдиг хуралдарга бир дугаар олуржуп турар чогаалчылар бар болган.

Херээжен кижиниҢ хостуг үези коҢчуг ээвээш артар. Үнекки үелерде олар чогаал бижирир аргалыг болуп турар. Оларның баштайгы номнарын үезинде белеткеп парлаарынче сагыш салбайн, кежигүнге белеткевейн турганының түүнелиинде, ССРЭ-ниҢ Чогаалчылар эвилединiҢ кежигүнү чүгле үш херээжен кижи бар болуп турар. Оларның номнарының номчукчуже оруу үзаан. Дыка хөй тыва авторларның очулдурукчузу С. Козлованың ону сес чыл иштинде харыы чок чыткан. Шынар талазы-биле ажа бээр хире чүвези чокдаа болза, чамдык эр чогаалчылар көстүп келдим бе-ле дээш, улай-улай номнарны үндүрүп ап турар. Хуралсуглаага-даа оларны адаар, херээженнер чогаалын тооксавас, биликсевес хамаарылгалардан чайлаары чугула.

Чүректен үнген херээжен лириканы номчукчулар эки хүлээп ап турар. Кандыг-бир редакторнуҢ сеткилинге киреркирбезин-биле чогаалдың салым-чолун шинтпирлеп зин ону чоннуң үнелели-биле көөрүн хөй кижи саналдарынга демделеп турган. ХерээженнериҢ чогаалдарын өөреникчилер, студентилер кылыраштарда чара бижип алган чоруурун Э. Цалагова демделээн.

Чогаал бижириниге таарымчалыг байдалдарны тургуспаанда, үре-түүнелдиг ажылдаары берге. Кызыл хоорайда 13 кижи ниити чуртталга бажыңнарында, чаҢгыс өрээл тар бажыңнарда чурттап турар. Чүгле чогаалчылар эвес, артистер, композиторлар берге бадыдарда. Чамдык чижектерни алап тургаш, бо айтырыгга дуза кадарын С. Козлова дилээн. Композитор, шүлүкчү, күүседикчи А. Иомужап улус бажыңында турар, чогаал бижир кандыг-даа арга чок деп айыткан. Ол ышкаш чогаалчы херээженнерге уругларыг-биле санаторийлерге дыштаныр аргаларны тургузуп, бажың амылындан чиигедири-биле хеп чуур, даараныр машина хевирлиг бараанларны садарын орта көдүрген.

Тургузукчу конференция үезинде үжен хире кижи сагыжы өйүп чоруур бодалдарын чугаалаан. Чамдык аазаашкыннар кылдынгандаа болза, бо организацияже ээ көрүҢүп турары көзүлбейн турар. Ассоциацияның түскай парлалга органы чок болганда, ном үндүрининдеи аҢгыда, солуннарга, радио, телевидениеге херээжен чогаалчыларга хамаарышкан чаа рубриканы ажыдарын, «Улуг-Хем» альманахка тускай арынчыгашты кылдырын, бир эвес акша бар болза, келир үеде Уруглар фондузу-биле өг-бүле айтырыгларын чырыдар биче хемчээлдиг-даа солуннү тургузарын дилээн. Хамык-ла чүве иеден хамааржыр, өг-бүлениҢ, күрүненiҢ мөзү-шынар чөленгинижи база ол. Бо айтырыгларже кичээнгей салыр болза, угаан-бодал арыглаашкынынга болгаш төлептиг салгалды кижизидеринге салдарлыг болур ийик.

Хөй уруглардыр болгаш бот-иелерге материалдыг дузаламчы көргүзер, оларның чогаалдарының сес сүрүп очулдурганы, парлааны дээш төлээринге акша хереглеттиниҢ турар. Амдыызында чүгле дадывырдан акша кирип турар болганда, чаа организацияның бүт кырынга туруп алырынга дузаламчы черле херек. Спонсорлар база.

Салым-чаяанныг херээженнериҢ чогаадыдгазын, эгелээшкинин деткиири, бажың-балгат айтырыын шинтпирлежири, оларга кичээнгейлиг болуру чугула деп, республиканың херээженнер чөвүлелиниҢ даргазы Д. Л. Ондар айыткан. ООҢ аҢгыда, националдар аразында харылзааларны быжыглаарынга не-чогаалчылар үлүүп кирер ужурлуг. Кижизиг чорукту бадыткап тургаш, ассоциацияның интернационалчы составы чогумчалыг хамаарылгаларны тургузарынга салдар чедирер сорулгалыын Л. Батурина чугаалаан.

Эки белеткелдиг, сескүр чогаалчыларны идеология ажылынга ажыглаарын көрзе эки. Чоп аразынче кирип, оларның сеткил-хөөнүн билип ап, билчилгеже кыйгырып, херээжен чогаалчылар чер-черге ужуражыышкыннарны организастап турар. В. Чооду литература-хөгжүм салонун ассоциация иштинге ажыдарын саналдаан. Чогаалчы эштери-биле кады артистер, шеверлер чоруп тургаш, уран чүүл күжү-биле чараш бодалдарны сеткилдерге тарыыр. «Билиг» ниитилелиниҢ шугуму-биле ажылдаарынче чогаалчыларны хаара тудуп болурун К. Д. Будук-оол демделээн.

Дээди СоведтиҢ комиссия даргазы З. Б. Сат черле ниитизи-биле херээжен кижиниҢ амыдырал байдалын экижидери негеттиниҢ турарын чугаалаан. Онза болүкке чогаадыкчы херээженнерни хамаарыштырарын айыткан. Чогаалчыларга болдунар-ла аргазы-биле дузалаарын, чогаадыкчы хостуг хүнүү үндүрүп бээрин, аҢгы орар черни тускайлап, телефоннү салып бээрин саналдаан. Парлалгага херээженнер амыдыралын ханызы-биле чыырдар болза эки. ЫлаҢгыя бот-херээженнер айтырыы чидиг. Бо бүгү айтырыгларны эки билир, чонга чедирер, хөй-ниитиниҢ санал-оналын хевирлээр улус — херээжен чогаалчылар.

Министрлер Чөвүлели чогаадыкчы эвилелдер, ассоциациялар дугайында тускай доктаал белеткеп турар, хамык ниитпирлезе чогуур айтырыгларны орта киирерин сүмелээн. Чогум ном үндүрер черниҢ директору М. ХомушкунуҢ чугаазында чогаалдар парлаарынга соҢуургал ындыг-ла көзүлбээн.

Ужуражыышкынның түүнелиинде Ч.-Д. Б. Ондар чаа организацияга дузалаарының хемчеглерин алыр талазы-биле даалгаларны берип, чогаалдар парлаарынга деткимче көргүзерин демделээн. Бажың-балгат айтырыын шинтпирлээрде, ол кижиниҢ талантызын үнелеп тургаш, оларга камныг хамаарылгага үндезилеп көрзе эки. Дээди СоведтиҢ комиссиялары ону кичээнгейге алырын ол сүмелээн. Националдар аразында чогумчалыг байдалды тургузарынга, чонга шынны чедиреринге, амыдыралдың эки талааларын чыырдарынга, чоптүг чорукту бадыткаарынга херээжен чогаалчылар үлүүн киирер дээрзинге ол бүүредиин илерткен. Оларның номнарын парлаарынче кичээнгей салыр. Херээжен чогаалчыларның идепкейин деткип, оларны хөй-ниити ажылынче хаара тударын Ч.-Д. Б. Ондар онзалап айыткан.

Артык ХОВАЛЫГ.

СОВЕТТЕР: ажыл-херектиң эгези

Бөгүнгү Советтериниң, ооң улус депутаттарының мурнунда сорулгалар, шиитпирлээри негеттиниң турар айтырыглар хөй. Ол чүүлдер соңгукчуларның амыдыралы-биле дорт холбашкан болганда, эрге-чагырганы — Советтерге деп сорулганың чер-черде канчаар боттанып турарын соңгукчулар билгеп турар ужурлуг. Ынчангаш ол дугайында чүүлдериниң, корреспонденцияларының, чагааларының хөй болуру күзенчиг.

Бөлүктээн бо материалдарны Кызыл район Совединиң бөгүнгү ажылынга тураскаатывыс.

ШИЛЧИЛГЕГЕ БЕЛЕТКЕЛ

Тыва АССР-ниң хлеб болгаш макарон будуруглегериниң каттыжыышкыны аъш чем айтырыын шиитпирлээр, чонга сиген-түрү хлеб эмнээн будуруп, ооң шыкарын экижидер дээш ажылдап турар. Ам кайда-даа аъш-чемниң рынок харылзаалары-ниче шилчидериниң дугайында чугаа чоруп турар уеде ук каттыжыышкынга ажыл херектиң канчаар чоруп турарын кол инженер С. Д. КЫЗЫЛ-ООЛ-биле бистиң корреспондентивис чугаалашкан.

— Ам күш-ажылчы коллективтериниң бот-тускайлаң ёзу-биле боттары баш миннии ажылдаар аргазы бар апарган болгай. Маңаа холбаштыр көөрге, материал-техниктиг баазанар кайы хире быжыкканыл база ол ышкаш амгы уеде кандыг чогаадыкчы дилээшкиннер чоруп турарыл, Сарыг-оол Донгакович?

— Эрткен дорт чыл иштинде (1985—1989) будуруглегерниң чаартырынче, ооң күүзүн улгаттырарынче 3996 мун рубль түңнүг төнчүткеп акша-хөрениин чарыгдаан. Ажыглалга киирген кол фондуларның нииги сан-түңү 3315 мун рубль болган, 4359 дөрбелчин метр ийи өрээлдиг, нииги ажылчынар чурттаар бажыктарны ажыглалга киирген бис. Бо чылдарда продукцияның өзүлдези 1,5 катап улгатkан.

Кызыл хоорайга он ийи аал чурттаар бажыңны, 102 ажылчын чурттаар нииги чурттарга бажыңны, Ак-Довурак хоорайга, Бай-Хаак суурга ийи аал чурттаар бажыңнарны, Ак-Довурак хоорайга 25 уруг турар чаа ясли-садты, Кызылга 50 уруг турар садиктиң септээш, ажыглалга киирген бис. Хлеб будурер заводтарның материал-техниктиг баазазын быжыглаары-биле чамдык чаартылгаларны, эде дериишкинни чоруткан. Чаа будуруглегерни тудар, ажылчыннарның социал байдалын экижидер, күш-ажылдың төлевирин улгаттырар, ареңдаңы ажыглаарын нептередиринiң хемчеглерин ап турар.

— Силериң каттыжыышкынга бактаан турар будуруглегериң арга-курлавырлары, ажылдап турар байдалы кандыгыл?

— Ам республиканың хлеб будурер заводтарында чаа техниканы, технологияны ажыглалга киирип, хөй санныг аар-сөрге ажылдар дериг-херекселдериң дузазы-биле кылдыныр турар. Хлеб будурериниң хөй нуруузуун механизастыг шуудулга шугумнуг дериг-херекселдер будуруп үндуруп турар. Хлеб быжырар далганны шоодайларга дажыглавайн, тускай машиналар-биле соорт ур.

Кызылдың хлеб комбинадында ажылчынар чемнеир столовая, эмнелге пунктузу, 200 хаван азыраар дузалал ажыл-агыйы ажылдай берген. 1989 чылда ажылчын бүрүзүнге талон-биле садыл алырындан аңгыда, 30 килограмм эътти будурген.

Ажылчыкнарга эмнерии болгаш путёвкалар өртээн төлээринге 6 мун. театр, концерт, спортчу хемчеглерге киржиринге 10 мун. эвээлерге ажылдан турган ажылчыннар чемгереринге 3 мун рубльдың чарыгдаан.

1989 чылдың түңнелдеринде будуруглелер 690 мун рубль арыг орулганы алган. Чангыс-даа будуруглге карылгалыг болбаан. Бо чылдың бирги чартыынга 329 мун рубль орулга киргеи. Ол дээрге эрткен чылдың ол-ла үезин-биле деңнээргe, 130 мун рубль хөй болуп турар.

— Ажылчыннарның амыдырал-чурттагазын экижидер, ажылын чигедир талазы-биле чамдык социал айтырыглар үезинде шиитпирлеттиниң турары илдепзир. Ынчаарга ам бо хүнде силерниң мурнуларда кандыг сорулгалар салдының турарыл?

— Күш ажылчы коллективтер будуруп үндуруп турар продукцияларының шынарын экижидерин, ажылдап турар заводуның марказын тударын, аъш-чем программазын күүседириңге улуг хуузун киирерин үе иеген келген. Бистиң ажылчыннарывыс, албан-хаакчыларывыс Москва областтың Ногинск хоорайының хлеб-будуруглге комбинадынга арга-дуржулга солчуп, бот-боттарындан өөренириң үргүлчүлеп турар. Ооң түңнели кылдыр далганда кылган төгерик баранкаларны будуруп үндурер чаа цехти сентябрь айның төнчүзүнде ажыглалга киирер. Ында кол чүүл чүл дээрге продукцияны будуруп үндүрерде будуруу-биле бүгү технологтуг сагылга-чурумну сагып ажыглааны болур. Ол цехти боттарывыс тудуп турар бис.

Хлеб будурер эрги заводту чаартkан. Хөмүр-даш-биле одаттыныр турган үш суугу печкаларны электриг печкалар-биле солаан. Ол чорук кадыг күш-ажыл кылып турган 12 одакчыны ажылындан хостаар арганы берген.

Мооң мурнунда турган будуруглге бажыңнарын эде дераэш, кремниг кондитер кылыгларын будурер цехти ажыглалга киирген. Ында ялзы-бүрү 18 өрээлдер бар. Ол цехте 9 чаа дериг-херекселдерни салып, ажылчыннарның чүнар, хеп уштур черин эде дерээн.

Улуг күчүлүг заводтар тударының орунга бичии күчүлүг хлеб быжырар будуруглегерни ажыдарын специалистер сүмелеп турар. Бичии денгилиг булочкалар аймаан, национал ялзы-бүрү продукцияны будурери чугула болуп турар. Шак ындыг будуруглгени Кызыл хоорайда ярмарка турар черниң девискээрииге тудар болгаш ону 1991 чылда ажыглалга киирер. Ооң күүзүн бир шакта 240 килограмм. Ол будуруглеге 250 дөрбелчин метр шөл негеттинер, 12 шак ишти-не ажылдаарда чүгле 5-6 ажылчын керек. Анаа шиитизи-биле чаа 16 дериг-херекселди салыр. Олар Италияның «Тальявинн» деп фирмазының дериг-херекселдерииге дөмейлешкек, анаа үндезилеттинип дериттинген чаа техникалыг пекарня болур. Болук дериг-херекселиң ортээ 153 мун. рубль. Ону бо чылдың төнчүзүнде алыр бис. Ол дериг-херекселдерни Бай-Хаамтың хлеб заводунга база эптеп тургускаш, ажыглалга киирер. Ол заводта тудуг-монтаж ажылгары октябрь айда доостур. Заводтуң чанында «Чылыг хлеб» магазинии ажыткан бис. Ол магазинде боттарывыстың садыжыларывыс чонга бараан болуп турар. Хлебти быжырган соонда, тоораан садар магазинии. Ак-Довуракта ажыглалга киирер деп турар. Бо чылдың дөртүнү кварталында Кызылдың хлеб будурер комбинадынга төгерик баранкалар быжырар цех ажыглалга киирер. Кызыл хоорайның девискээрииде макарон будурер цехти тудуп турар. Ооң күүзүн чылда үш мун тонна. Чурттаар оран-сава талазы-биле тудугларны үламчылап турар.

— Силерии дувуредип турар чүүлдер бар бе, ажылчорудулгаар талазы-биле бергедээшкиннерге таварыжып турар силер бе?

— Оларның-биле хүн бүрү ажыл-чорудулгавыска үргүлчү таварыжып турар бис. Бистиң хлеб будурер заводувуска ажылдап турар ажылчыннарывыс, албан-хаакчыларывыс Москва областтың Ногинск хоорайының хлеб-будуруглге комбинадынга арга-дуржулга солчуп, бот-боттарындан өөренириң үргүлчүлеп турар. Ооң түңнели кылдыр далганда кылган төгерик баранкаларны будуруп үндурер чаа цехти сентябрь айның төнчүзүнде ажыглалга киирер. Ында кол чүүл чүл дээрге продукцияны будуруп үндүрерде будуруу-биле бүгү технологтуг сагылга-чурумну сагып ажыглааны болур. Ол цехти боттарывыс тудуп турар бис.

Хлеб будурер эрги заводту чаартkан. Хөмүр-даш-биле одаттыныр турган үш суугу печкаларны электриг печкалар-биле солаан. Ол чорук кадыг күш-ажыл кылып турган 12 одакчыны ажылындан хостаар арганы берген.

Мооң мурнунда турган будуруглге бажыңнарын эде дераэш, кремниг кондитер кылыгларын будурер цехти ажыглалга киирген. Ында ялзы-бүрү 18 өрээлдер бар.

Ол цехте 9 чаа дериг-херекселдерни салып, ажылчыннарның чүнар, хеп уштур черин эде дерээн.

Улуг күчүлүг заводтар тударының орунга бичии күчүлүг хлеб быжырар будуруглегерни ажыдарын специалистер сүмелеп турар. Бичии денгилиг булочкалар аймаан, национал ялзы-бүрү продукцияны будурери чугула болуп турар. Шак ындыг будуруглгени Кызыл хоорайда ярмарка турар черниң девискээрииге тудар болгаш ону 1991 чылда ажыглалга киирер. Ооң күүзүн бир шакта 240 килограмм. Ол будуруглеге 250 дөрбелчин метр шөл негеттинер, 12 шак иштине

Башкыларның август чөвүлел хуралдары

УШКАШТЫГ БОЛДУРБАС

Улуг-Хем районуун башкыларының август чөвүлел хуралынга «Районуун улус өредилге кылдызинде байдал-болгаш ооң ажылының хөгжүлдезиниң амгы сорулгалары» деп илеткелди кылдистиң инспектору **Т. Б. Куулар** кылган.

Илеткел районда ясли-садтарның ажылынга анализ-биле эгелээн. Моон мурнунда мындыг хуралларга уруглар албан черлериниң ажылынып дугайында каш домак киирип турган болза, бо удаада ясли-садтар коллективтериниң ажыл-ижинде чедиишкиннерни, бар четпестерни долузу-биле айытпаан. Чижээлээрге, Шагаан-Арыгда уруглар садтарында 679 уруг турар. Бөлүктерге 10-15 уруг турар ужурлуг турган болза, ол сан 27 болгаш ооң-даа хөй бооп турар. Садикче оочур манаан уруг саны хөй. Уруглар садтарының материал-техниктиг баазазы багай. Арыг-Бажы, Ийи-Тал, Иштин-Хем суурларда уруглар садтарының байдалы дүвүренчиг. Уруглар ойнаар өрээлдер тар. Эт-херексели чедишпес. Хайыракан, Чаа-Хөл суурларда улуг, делгем ясли-садтар бар. Ол хиреде кышкы үелерде соок болур. Ооң уламыдан хагдынар таварылгалар чылдың болур. Улус өредилге кылдызының, совхозтар удуртукчуларының уруглар албан черлерин чугулалап көрбейн келгениниң ындыг байдал тургустунганын илеткелде айыткан.

Өредилге - кижизидилге ажылын демократчыдар сорулга-биле эрткен чылын хөй ажылдарны кылып чоруткан. Школаларга школа уставын сайгарып чугаалашкаш хүлээп алган, Башкылаашкынның чаа аргаларын донтаамал дилеп тып, ону ажылынга хүн бүрү ажыглап турар башкыларның саны өскен.

Өредилге биле кижизидилге ажылы сырый холбаалыг болганда, бирээзин бирээзинден чарары берге. Ынчалза-даа илеткелде кижизидилге ажылын аңгылап, ол талазы-биле анализти кылган. Аңаа хөй сан чурагайларны киирген. Кижизидилге ажылында карак чаар чоруктар ам-даа бар. Чижээлээрге, эрткен өредилге чылында районнуң школаларынга 212 бөлгүмнү чыл эгезинде тургускан. Аңаа 3,5 муң өөренишчин хаара тудар турган. Херек кырында чүгле 69 бөлгүм ажылдаан. Булун-Терек школазынга 12 бөлгүмнүң сези. Ак-Туругга 21 бөлгүмнүң чартыы. Арыг-Узуунге 24 бөлгүмнүң 16-зы ажылдап кыштаан.

Кижизидилге ажылының кошкаандан өөренишчилерниң талазындан аар кем-херек үүлгедир, соок чепсек чажырып кылыр, эдилээр таварылгалар бар. Илеткелде чижектерни хөйнү киирген. Ынчалза-даа ону болдурбазының оруктарын тода айытпаан. Корум-чурум үрээшкинниге удур, эргежоойлу пропагандазының талазы-биле улуг дүвүрээшин үнмээн.

Школаларда мастерскаяларның дериг-хереккелдери эргижирээн. Чаа дериг-хереккелдер садып алыр хөрейги чок. Бар дериг-хереиселдерни эдилеп, ажыглап турарында камналга чок. Ажыл-агыйларның удуртукчулары өөренишчилерге чаа үеде күш-ажыылче хаара туларын чугулалап көрбес апарган. Күш-ажылдың, дыштанылганың базаларының ажыы чок деп санап, оон айталап турар. Оон уламыдан өөренишчилер чайгы үеде ажыктыг күш-ажылче хаара туттунмастаан. Бо талазы-биле хүралга чидиг чугаа болтыр үжурлуг турган. Ол болбаан.

Аныяк башкылар дугайында сагыш салыышкын негелдеге дүүшпес. Оларның ажылдаарынга, чурттаарынга таарымчалыг байдалды бир дугаарында тургузар үжурлуг. Херек кырында ындыг эвес. Оон уламыдан башкыларның ажылдан үнеркирер чоруу читпээн. Эрткен чылын район 37 башкыбиле чедир хандыртынмаан.

Ак-Туруг ортумак школазында директорунуң өредилге талазы-биле ажыл чорудар оралакчызы, Тыва АССР-ниң улус депутады Клара Кандан санал берип тура, чедишкиннерге доктаавайн, районнуң улус өредилге килдизиниң чедир организаставайн турар айтырыгларын айтып, моон соңгаар ам-даа чаар ажылдаза чугулал дээрзин чугаалаан. Килдисте эде тургустунуушкунуң оожум чоруп турарын шүгүмчүлээш, үениң негелдезинге дүүшкен кижизидилге ажылының чаа хевирлерин нептередирин дүгеен чедип алырын ол айыткан. Школаларда корум-чурум үрээшкиннериниң өзүп турарынга удур хемчеглер дээштиг эвес. Уруглар кижизидилгезинге национал айтырыгны эге класстардан эгелээш чугулалап өөрүп башкыларга сүмелээн.

«Бистиң-биле чүү болуп турарыл? Ол айтырыг бистиң коллективти үзүредип турар» — деп, **Торгалыт ортумак школазының директору Нина Моңгуш** саналының эезинде чугаалаан: «Совет чылдарда орус чурттакчылыг суурларга орус класстарны өөренишчилер саны аазып дээш ажыттпаан. Орус уругларны тыва класстарга өредип турдувус. Уруг-дарыын өөредип алыр дээш орус дылдыг специалистер бистии суурдан көже берген. Ам-даа көжүп турар. Бо частырыгны бөгүн кээп нацияар аразының харылзаазынга хамаарыштырыл турар. Ол шын эвес» — деп, ол саналдаан.

— 1946 чылдан бээр Тывага чурттап келдим. Ылгажыр чорук биске турбаан. Национал айтырыг ам кээп үүге чидиглени берди? Чогум улуг чидигленишкин база-ла чок-тур. Хензиг фактыларны солуннарга хөлүн эрттир хөөредип турлар. Аңаа удур мен. Дылдаа өөредирин ясли-садтардан эгелезе эки. Уруглар үүвеге дүрген өөренишчел. Кол-ла үүве — кайы-даа дылга өөредилге номнары херек-тир ийин — деп, **хоочун башкы Владимир Бахтин** чугаалаан.

— Бистиң школавыс мөзү-шынар кижизидилгезин ажылдың кол-угланыышкыны кылдыр көрген. Оны чедип алырда ада-не-биле ажылды шыңгыы чорудар. Мону чедип албас болза, кижизидилге ажылынга эки түңнел турбас — деп, **Хайыракан школазының даштыкы дыл башкызы Чечекмаа Кыргыс** чугаалаан.

«Өөреникти бүрүзүн эргелерин, үдээлгелеэрин бистең туглар ылдыр өөредир. Оду бүлбес «уруглар чуртум» үрээр. Мен бостарымга бисте өөредилге-кижизидилге ажылында политөөредилге колдаан. Оны эде көрзе эки. Башкы кижи школага өөреникчилер-биле ажылдаар ужурлуг. Агитквартал-дарга суртаал ажылы чорудары чүгле башкының херээ эвес дээр мен» — деп, **Чаа-Хөл школазының башкызы Раиса Күжүгет** саналдаан.

Илеткел эртенгиниң он шакта эгелээн. Оон сайгарылгазы 16 шак ажып турда доозулган. Хүн чурумун бадылап алган хиреде-ле ону барымдаалавааи. Дүштеки чапсарга чедир ажылды үре-түңнелдир болган деп болур, а 14 шактан эгелеп илеткел сайгарылгазын ара каггаш, сыр өске айтырыг чугаалашкаш турупкан. Районуң ажыл-агыйлар, албан черлериниң, организациялар удуртукчулары-биле башкыларның ужуражылгазын организастаан.

Депутат-биле ужуражылганы ангы айтырыг кылдыр киирип, ол талазы-биле чугааны тускай кылыр турган. Хуралдарга «ушкашкыр» чоруктуң хоралыын бо таварылга база бадыткаан.

Хуралдың төнүүзүнде районнуң башкыларынга болгаш ада-иелерге кыйгырыгны хүлээп алган.

Алдын-оол СЕРЕН.
(«Улуг-Хем» солуунуң корр.)

«АЪДЫМ ЧИГЕН КОККААРАКТЫ...»

Кодээде ажылдаан, чурттап турар албан-хаанчы дожилерге: «Чүге мал-маган тудуп, азыраваc силер мында шүүтү таарымчалыг байдал тургустунгаш ышкажыл. Мал магакпа, хевин, дагаанын ажыы көрүп, сүт-сааннып, эът-чаглыг олурары ышкаш магалыг чүүл чок ышкаш» деп чугаалаарга, «Хуцурай берзин. ынчап харын оорларны амдажыдар дээн бе» дээш, боттарының шак ындыг үзелиг камгалаан, маргыжын ыдаттынмас ыыжыдылгаларны, амыдыралдан чижектерин киирип, чугаалай бээрге, түлүп калыр сен. Ынчап-па харын, хоорай кижизинге мал эдерип чоруурү деп чүл деп чүүлдүн, республикада мал оорлаар чоруктун нинти чүрүү, ук айтырыгның кайы хире чидии көскүзү-биле чуруттунуп келир.

Бо айтырыг изиг чайын хар чагганы аза кыжын динмирээшкин болганы дег хеп-хенертен тыптып келбээн, ол шагда-ла кижилерниң дүвүрээзинин көдүүп келген. Сөөлгү каш чылдарда оор чоруктуң санының хеп-хенертен көвүдээнии кижи бүрүзү бодунуу-биле бир янзы бодап чоруур. Бир чамдыкызы эрге-хоойлу ажылдакчыларының, Советтерниң багай ажылынга чарбыыр, ескелери өг-бүледе ажы-төл кижизидилгезиниң сулараанынче-даа айтыр, а бир кезээ чуртта тургустуунуп келген нинти байдалды: ажыл чок чорукту, инфляцияны, кижилерниң амыдыралга тоомча чогун болгаш оон-даа ескелеленчек үүлдерин-даа буруудадыр. Чеже-даа чугаалажып, буруунү тустус черлерге онаазывысса, оор чорук боду ана-ла чидеберес, ону ажып эртерде шуугаазындан чайлаап, ажыл-херектерже кирер херек. Бо талазы-биле бистин солуунуң номчукчуларының чүүү саналдан турарын какпы көрүүтээлинер.

«Тыванын азырал-даа, черлик-даа мал-маганының, ан-меңнииң саны кескүзүбиле кызырлып кел чыдар. Тыва Арат Республика ССРЭ-ге каттыжар бетинде оон шээр малының саны 2 сая чедип турган, ам сая безин оранчокта четпес» деп, бодунуң чагаазында Чадаана хоорайдан **Алексей Тюлюш** бижип турар. «Кыргыс ССР-де хөй, ошкү 10 сая четкен, бода малының саны 1 сая ажып турар, а чылгы мал 300 муң ажыр өзүп бодараан. А Моол Арат Республикада мал-маганның баш саны 24 сая четкен. Бистер бо республикалардан бичии-даа дудак чок мал-маганны өстүрүп болур аргалыг турган бис. Ынчалза-даа амыдыралывыстың эртенги хүнүү бай бурукгаар көрүп өөренмээнивис, даанган хүлээлеривиске сөөлгү чылдарда харыысалга чок апарганывыс база оор-сумтуң көвүдээни малдың баш санының кызырлырынга четкен. Оон аңгыда, оорларга мосндакты тургуспайн, оларны амдажыдып, хостуг чаңнадырынга чедиргеннивис кончуг улуг багай үржукка чедиргеп. Машина-техникалыг оорлар ында-мында димзенип чоруп турда, күрүненин ол машина-балгалы дээш харыысалгалыг кижилер чүге амыр-дыш олурарларыл? Шак мындыг оорларның ат-сывын билир мен, чамдыызын радио, телевиденнеге чугаалап, солун, сеткүүлдерге-даа бижип турду» деп, автор чагаазын уламчылап турар.

Ийе, бистиң тоомча чок чоруувус, «меңээ-ле дегбезе, ажырбас он» дээр ботказыны бодалывыс бир чеже оорларга деткимче көргүзүп турары чугаажок. Оон аңгыда, оор кижини чажырар, харын-даа аңаа дуза кадар чоруктарның тыптып турары кончуг айыылдыг апарган. Кожазы кижиниң мал оорлап сокканын көре тура-ла, чажырар кижилерниң барының дугайын номчукчулар бижип турдулар.

Чамдык эртемденнериң санап турарыбиле алырга, оор чорук дээрге ядамык амыдыралдың, алыксак-чиксек чоруктуң түңнели эвес, а алааргаачал, өскенин чеднишкининге өжү хаймас чоруктуң түңнели деп санап турар. Чартык-чамдыызы шындаа болуп чадавас. Чүге дизе нинтилел деп-дески эвес-ле болгай, оон иштинде мөзү-шынар талазы-биле ангы-ангы кижилер чурттап чоруур. Ынчалза-даа сөөлгү үениң амыдыралынга хамаарыштыр ону алырга канчап-даа таарышпас. Мында материалдыг тала мөзү-шынар талазын ажыр бадып турар. Олча хараар, амыдыралының дургузунда холу-биле ажыл кылбайн чыткаш, акша-төгеринке эштиксээр тускай сорттуң кижилерни бистиң нинтилелде тыптып келген дээр болзумза, чазыг кылбас боор мен. Ол бүгү азырадыкчы хөнүнден үнген деп дорту-биле чугаалап болур мен. Аныяктарны эмин эрттир, чамдык таварылгаларда, белен, дайнап каан чем чип өөреткенивистен, олар бот-башкарылгалыг амыдыралга белен эвес апарган. Ындыг үүлдер болганчок-ла кем-херек үүлгедишкинерниңге чедире бээр болгай.

«Оорлар чонга, күрүнеге хөлчок улуг когаралды чедирип турар. Бо бүгүнү барымдаалаш, районнарга, харын-даа совхозтарга чүгле оорлар-биле демисел чорудар тускай болуктуң тургузарыл чүгүл. Оларга өөрешкөк чүгүла транспортту, аът-хөлдү быжыглаар болза эки. Бир эвес милиция органнарынга шак ындыг болуктерни организастап тургусса, ындыг болүктерде кирип турар ажылдакчыларның арга-мергежили бедиир, оорларның хөделиишкиннериниң аргаларын, психологизын өөренип билип алырынга чугаажок идиг бээр» деп, Улуг-Хем районнан **Роман Хунай-оол** саналдап турар. Оон бодалы-биле алырга, кайы-бир черге читкен малды тыпкан кижиге дораан-на шаңналды түс черинң эрге-чагыргазы тыпсыр болза эки. «Бистиң районга аңа совхозка хамаарышпас» деп чугаа үндүрбейн, ук херекти нинти республика масштабтыг көрже чугула. «5 кижек сорлап-тыр» деп чугаа үндүрбейн, ук херекти нинти республика масштабтыг көрже чугула. «5 кижек сорлапт

ТӨРЭЭН БАЖЫҢЫНДА ДЕГ

Кызылда школа назыны четпес Уруглар бажыңы туттунгандан бээр ам чээрби чыл чоокшулап турар. Оон баштайгы кижизиттиргекнери ам шагда-ла ажы-төлдүг, ег-бүлелиг чурттап чоруур. Бо чылын ында 93 чаштар өзүп доругун, билиглерин баштайгы эге чадазын шиңгээдип ап турарлар.

Ук уруглар албан черинин харыысалгалыг ажылдакчыларынын бирээзи логопед Мария Максимовна Гороховага ужуражып, бо хүннерде ында чаштарның амыдыралының дугайында сонуургап, аныа каш айтырыгларны салган мен.

— Мария Максимовна, силерниң бо албан черинде ам 93 кижини ажаал-каректап, өөредип турар-дыр силер. Оларның аразында кандыг нациянын уруглары бөрыы?

— Чаштар дээрге чаштар-ла болгай. Бистиң бо Суяның сеткил бажында тыва, орус, грузин болгаш оон-даа өске нациянын чаштары кады өзүп доругуп турарлар. Бистер чангыс чыл эвес ажылдап турар болганывыста, маңаа өстүрген чаштарның санын тодарадыры ындыг-ла белен эвес, черле хөй деп бодаар мен. Оларның аразындан школа доозуп алгаш, эртем чедип алганнарны йоргеш, кижи дыка-да өөрүүр боор чорду, чамдыкта оларның чаш чораанын сактып келгеш, ыглаксаам-даа кээр-дир. Биске келгеш өстүрүп, кижизидип ааш башкыларынга четтиргенин илередип кээрлер бар эвээш эвес болгулаардыр. Кижизиг, буянныг сеткилдин база бир херечизи ол деп бодаар мен.

— Уругларның өөредилгезин, кадыкшылын кандыг арга-биле чоруудуп, эмнеп турар силер?

— Маңаа бичии уругларны колдуунда-ла чаш уруглар бажыңындан болгаш районнардан экжеп турар бис. Чамдык ада-иелер бот-тарының төрүп алган ажытөлүнге эмин эрттир кээргел чок болуур-дур. дыка-ла хомудавчыг. Чоокта чаа 2 хар 3 айлыг Сайдаш Оюнну маңаа экжелген. Чаштың кадыы кошкан болган. Ону Кызылдың автовокзалынга турда, милиция ажылдакчылары тыпкаш, иезинге хүлээткен турган. Ийи дугаарында база ындыг болган. Үш дугаарында ол чашты бистер өстүрүп доруктурар кылдыр хүлээп алдывыс. Иези ону ажаап арга чок, арагалаар кижи болган.

Уругларны ашкарып-чемгепери, кижизидери болгаш өөредири — бистиң колсоруглавыс. Бисте 2 хардан эгелээш, 7 хар чедир уругларны алды бөлүктерге үлешкеш, чажындан тура дылын сайзырадырынга, бөдүүн чүүлдерни билип алырынга, кадыын быжыглаары-биле күш-культурага болгаш оон-даа өске чүүлдерге чоорту өөредип турар бис. Кадыы арай кошкак уругларны боттарывыс эмнеп, быжыктырып алыр дээш, тодаргай хемчегларни база ап турар бис. Ындыг уруглар бисте бар, экижип турарлары хөй.

Мергежил аайы-биле таарыштыр быжыглаан башкылар шупту бар, 25 хире кижи ажылдап турар. Ол талазы-биле четпес чүве амдыызында чок. Хөй чылдарда ажылдап келген хоочунарывыс база бар. Оларның чижээнге кижизидикчи башкының дузалакчызы Валентина Суматеевна Артынаны, Валентина Аркадьевна Трубинаны, Татьяна Оюновна Иманы, Зоя Ивановна Огзамованы болгаш оон-даа өскелерни адап болур. Ажыл-агый талазы-биле харыылап турарларын онаашкан ажылдарынга харыысалгазы база бедик улус.

— Ном-дептер талазыбиле уругларны хандырып турарынар ажырбас боор аа?

— Херек, чугула чүүлдер садыл алырынга чек дептерни ажыглап турар бис. Дыка эки чорду. Уругларның кичээлге болгаш хостуг шактарында ажыглаар херек чүүлдер мында четчип турар. Библиотекавыста ном саны хөй, чоокта Кызылдың К. Чуковский аттыг уруглар библиотеказындан дыка хөй чаа номларны белекке алдывыс. Ак-Довуракпан болгаш өске-даа районнардан чорутkан белектерни база алдывыс. Аңаа немештир уругларга чаа чадаг-тергелерни база садыл алган бис, ону хостуг шакта уруглар ажыглап турар.

— Уругларның аъш-чем хандырылгазы кандыгыл?

— Ол талазы-биле эки. Эът, сүттүг болгаш хлеб айманы кылып турар черлеринден дорт ап турар бис. Чоокта чаа бышкан ногаалары болгаш фруктуну алдывыс. Чем ажырбас.

— Бо бүгү чүүлдер силерде багай эвес-тир. Силерниң ажылыңарда чамдык бергедээшкиннер база бар боор деп бодаар-дыр мен...

— Шын, шын. Бир автобус биле чүүк машиналыг бис. Оларны ажыглаар дээрге бензинни дыка эвээштии бээр-дир. Оон чылдагаанындан чамдык херек ажылдарны кылып шыдавайн баар-дыр бис. Уругларга варенье кылырда, боттарывыс каттаар улус бис. Чордунмайн-даа баардыр.

Бо бажыны туткандан бээр септелге кылып көрбээн. Чоокта чаа хоолай чарылгаш, он хонукта суг чок турдувус. А ону кылыр кижи бисте кайда боор. Ол-бо диленнивиске, харын сүт заводунуң болгаш районнуң чылыдылга системазының ажылчыннары дузалашты.

— Мария Максимовна, ам күс келген болгай, силерге кандыг өскерилгелер болурул?

— Сентябрь 1-ден эгелеп 19 уругну школаже үдеп чорудар бис. Оларның хөй кезии школа-интернатка, ийизи — Каа-Хем районда дузалал школага, бирээзи үнү чок уруглар школазынга кирер. Школаже үдээшкин өөрүнчүг-даа, мунгаранчыг-даа болур чүве. Төрээн бажыңы ышкаш бажыңдан чарлып чоруурун белен бе... Чаа кээп турарлар база арбын. Оларның ада-иезин кижизидикчи башкылары солуп, бүгү сагыш-сеткилин оларга бараалгадып чоруурлар.

Виктор КАРА-САЛ беседалашкан.

ЧУРУКТАРДА: Кызылдың Уругларбажыңында чаштар шак мынчаар өзүп доругуп турарлар.

«Шын» солунну чагыдып алырынче далажыңар

Чагыдылга сентябрь 1-ден эгелээр. «Шын» солун неделяда 5 катап үнер. Чылда 260 номер парлаттынар.

«Шын» солуннуң чылда чагыдылга өртээ — 15 рубль 60 көпеек. Чаңгыс номерниң бир экземплярының өртээ 6 көпеек. Чагыдылганы чыл хууса'алыг кылып алыры таарымчалыг.

Киоскилерге хостуг садарынга бир экземплярның өртээ 10 көпеек болур.

ЧАРЛААЛДАР БЮРОЗУ

ТВ

АВГУСТ 30
БИРГИ ПРОГРАММА
МОСКВАДАН

6.30 120 минута. 8.35 «Чорумал кижиге лифт». Уран-чечен фильм. 3-4 кезектери. 9.45 «Кижи болгаш хоойлу». 19.45 О. Иванов композитор-биле ужуражышкын. 11.25 Уругларга дамчыдылга. 12.25 Коллаж. 12.30 — 13.10 «Ye». 16.15 Уруглара фильм. «Руди аалчы». (Венгрия). 17.15 Барымдаалыг фильм «Школа». 17.45 «...16 харга чедир болгаш оон улуг назы». 18.30 «Ye». 19.00 «Совет патриот». Киножурнал. 19.10 И. Л. Андрониковтуң рассказтары. 20.15 «Чорумал кижиге лифт». Уран-чечен фильм. 3-кү кезээ. 21.00 «Ye». 21.30 «Гэмбан». Уран-чечен фильм. 2-ги сериязы. 22.10 Операга ынактарның телеклуву. 23.20 — 23.45 Медээлер.

ИЙИГИ ПРОГРАММА
МОСКВАДАН

8.00 Эртенги гимнастика. 8.20 «Овур-хевир». 9.00 «Манежте — сарлыктар». 9.30 Мультфильм. 9.45 Уругларга фильм. «Дыштанылга үезинде ужуралдар». 3-кү сериязы. 11.00 Ритмниг гимнастика. 11.30 — 12.25 «Алгырыш турар аңга чымчак сеткил». 3-кү сериязы. 17.00 «Иларбелла Юрьева биле Вадим Козин». 18.05 Барымдаалыг фильм. 18.25 Озал-оңдан чок шимчээшкин дээш. 18.30 «Ye».

КЫЗЫЛДАН

19.00 Медээлер. 19.05 «Тыва телевидение чалап тур».

МОСКВАДАН

20.00 «Тамчыктыг удукар, чаштар!».

КЫЗЫЛДАН

20.15 «Азия төвү». Ип. формастыг программа.

МОСКВАДАН

21.00 Чиик атлетика. Европа чемпионады. Югославиядан дамчыдылга. 23.15 —23.55 Концерт.

ҮШКҮ ПРОГРАММА
МОСКВАДАН

19.00 РСФСР хоорайларының телестудиялары. «Катуньга удур турижуушкун». 20.00 «Тамчыктыг удукар, чаштар!». 20.15 «Көрүкчүлер сонуургалының шаңналы». Кинофестиваль. Барымдаалыг фильм. 20.55 — 21.00 Коллаж.

КИНО

АВГУСТ 30-ДЕ

«НАЙЫРАЛ»: «И придет тот день» (Индия) 9.30, 11.30, 13.30, 15.30, 17.30, 19.30 (узаткан) шактарда.

Видеозал: «Большой Босс» 10.00, 12.00, 14.00, 16.00, 18.00, 20.00 шактарда.

«ПИОНЕР»: «Киночыындары № 19» 9.00, 12.20, **«Девочка ищет отца»** 10.20, 13.30, **«Ничего не случилось»** 17.20, 21.00, **«Авария — дочь мента»** 15.20, 19.00 шактарда.

«КАА-ХЕМ»: «Охота на единорога» 13.30, 15.30, 17.30, 19.30 (узаткан) шактарда.

«ВОСТОК»: «Киночыындары № 135» 10.00, **«Заговор»** 14.00, 17.40, **«Бархан»** (Узбекфильм) 16.00, 19.40 шактарда.

ЕНИСЕЙ» к-б: «Вчера» (Польша) 17.30, 19.00 шактарда.

«ЛЕТНИЙ»: «Романтик» 14.00, 16.20, 18.40 шактарда.

Кызыл хоорайның школаларының өөреникчилеринбиле болгаш ада иелери-биле **ажык ужуражышкынны** хоорайның улус өөредилге кылдыры болгаш Пионерлер бажыңы **1990 чылдың сентябрь 2-де 15 шакта Кызылдың «Арбадынга»** организастап эрттирер.

Ужуражышкынның программазында: школа болгаш школа назы четпээннерниң албан черлеринин болгум ажылдары-биле таныжар, белгүнерге болгаш студилларга киреринин бижидинишкини болур.

• • •

Тыва республиканың өөредилге коллектору дараазында чүүлдерни өртээн шилчиднишкин-биле алыр кылдыр сайгарып турар: «Электроника МС-0202» деп комплект, өртээ 38000 рубль, «Агат» — 42000 рубль, программа бижикмелдерлиг дискеттер, өртээ 50. деп 500 рубль чедир, дашпыкы дылдарга бижикмелдиг магниттиг ленталар —7-деп 40 рубль чедир өртектиг.

Өөредилге коллекторунуң ажылдаар шагы: эртегиниң 8 шак 30-деп кежээкиниң 17 шак чартыкка чедер. Дүштекч чемненирге чапсары 13-тен 14 шакка чедер.

• • •

Кызылдың бажың тудар комбинады дараазында ажылдакчыларны чалап турар: тудуг эргелелдериниң прораптары, мастерлери, чаңалыкчының хандырылга талазы-биле оралакчызы, бажың тудуунун комбинадының кол экономизи, кол энергетиги, техниктиг комплектация кылдызының кол инженери, аңаа инженери, юристконсультант, кранчар хайгаараар инженер, улуг панельдиг бажың тудуунун заводунга норма кылыр экономист, тудуг эргелелдериниң бухгалтерлери, кадрлар кылдызының инспекторлары, тудуг-монтаж эргелелинге 2-4 разрядтыг штукатуржу-шеверлекчилер, 2-4 разрядтыг бызанчы тудугжулар, хептекчилер, каннакчылар, арматуржулар, изиг бус бээр котёллар машинистери, краннар башкарыкчылары.

Комбинаттың туттунуп турар бажыңнарындан чыл дургузунда квартиралар-биле хандырар. Комбинаттың болунда өөредилге салбыры бар, аңаа тускай эртемни чедип ап, мергежилди бедидип болуур. Столовая болгаш үлетпүр база аъш-чем бараанналарының магазиннери комбинаттың девискээринде ажылдап турар.

Комбинаттың адреси: Кызыл хоорай, Калинин кудумчузу, бажың № 23. кадрлар кылдызы, телефону 4-17-29.

• • •

Үлетпүрүн болгаш агроүлетпүр комплекстериниң бухгалтерлери белеткээ таланы, экспедиторларны, фактура бижикчилерин, вахтерну, бичежек складтар эргелекчилерин чалап турар.

Хуузунда практика-биле өөренип алгаш, бичежек складтар аргелекчилээр ажылдакчылар база негеттинип турар.

Ай санында бараан саарылгазының планнарын күүсеткени дээш база ажылдың чыл түнелин барымдаалап немелде акша шаңналдарын тыпсыр. Ажылдаар черинче баарда, чанарда албан черинин автобузу биле хандырар магазин, столовая, эмнелге салбыры ажылдап турар.

Садыг баазазының адреси Кызыл хоорай, Калинин кудумчузу, бажың № 25. телефону 4-16-45.

• • •

ССРЭ-ниң Күрхандырыл газының Тыва кол девис кээр эргелели септекчи слесарьны, газ болгаш электри биле каннакчыны, чазаныкчыны, ажыл-агый эргелекчизин, чүдүрүкчүлерин, фактура машиназының башкарыкчызын, башкарарының автоматтыг системазының башкарыкчы инженерин, экономистерин, комплектация кылдызының начальнигин, коммерция садыг төвүнүн директорун хамаатты камгалалының талазы-биле инженерин, слесарь-мотористн, бараан башкарыкчыларын, диспетчерин чалап турар.

Ажылга баарын, келирин албан черинин автобузу-биле хандырар, буфет ажылдап турар. Ай, квартал, чыл санында ажылдың түнелдерин барымдаалап акша шаңналдарын тыпсыр.

Эргелелдин адреси: Кызыл хоорай, Мир кудумчу бажың № 15, кадрлар кылдызы, телефону 2-26-21.

• • •

Кадыкшыдылга гимнастиканың кылыр күзелдиглерни Кызылдың культура-спорт комплекизи чалап турар.

Кичээлдер Совет Тыванын 5 чылы аттыг стадионче кирер ажык чаңынга ажык шөлге, а ол мшкаш № 9 школаның чаңынга август 27-ден эгелеп, эртенгинин 7-ден 8 шакка чедир хүнүгүн-не болур.

Тыва АССР-ниң Дээди судунга доктаамал ажылга тускай эртемнит, орус болгаш тыва дылды билир парлакчы-машинакчы болгаш очулдурукчу хереглетинин турар.

Адреси: Кызыл хоорай, Комсомольская кудумчузу, 19, телефон 2-23-48. Кадрлар кылдызы.

АЗЫРААН МАЛ – ААС ЧОГААЛЫНДА

Бистиң кежик-чолдуг ада-өгбелеривис мал-маганга сиза ынак, ону амыдыралдың үндезини кылдыр көрүп чорааннар. Оон ажаалда-тежээлдезинче улуг киэзэнгейни угландырып, бичии уруг-дарыынга буянныг үлегерин дамчыдып берип, оларны күш-ажылга чажындан чаңчыктырып, дадыктырып, эргээ эвес, а бергээ өөренирин чагып чорааннар.

Хеиче чажындан тура уруг-дарыынга хураганнар, анай кадартып, бызаалар каректадып, оон бичии доругларга, молдургалар өөреттирер, азы шары бажын мундурар, чээргенгедир. Чоорту богбалар өөредир, аътты эзертээрин, чүгенээрин, тударын, өртээрин, ону-дуң алырының аргазын шуптузун өөредир. Мал дээрге улустуң амыдыралы. Ынчангаш чаш кижи мал аразында төрүттүнер дизе, кандыг-даа хөөредиг чок. Ындыг болганда мал-маганның ачы-дузазын шуут-ла кара чажындан билир, көөр.

Бистиң тыва улустуң мал-маган дугайында ырлары, үлегер домактары-даа хөй. «Малга манаг херек, кижээ эш херек». Бо состерниң утказы база ханы. Мал дээрге бойдустуң төлү. Черчурттуң оът-сигени, суг-суггалы мал азыраарынга дыка-ла таарышкан болур. Дараазында үлегер домактарның чаражын, утказының ханызын көрүүлерем: «Ада барда, чоң таныыр, аът турда, чер көөр». «Буура кырыыр, бодаган өзер», «Мал алазы чараш, кижи алазы багай».

Ам улустуң ырларындан чамдык одуруглар:

Көктүг-шыктыг Алнгаты
Хөлбеңейнип чыткан-на
боор.
Көвей малдыг мээң чонум
Көжүп ажа берген-не
борр...

Шынап-ла, Алнгаты тайгазы магалыг чайлаг. Олче малчыннар чайнын малын семиртирип-биле көжүп кээрлер. Ынчангаш чер-чурт биле азыраан мал, ан-мең тудуш холбаалының мында ылавылаан.

Ол ышкаш ук бодалды бо ыры база бадыткаар:

Саяк базып челип орар
Сараланың төрээн күнүн,
Сарыг-сарыг хараганныг
Сайыр-Аксы Чеди-Тейин...

Тывалар боттарының эдиилелинге база дыка ынак. Ынчангаш ырларының башгайы азы соолгу кезээ малмаган, оскези чер-чурт азы эдилел дугайы болгулаар. Номчуңар даан:

Хөңүккенним чазып ойнаар
Көвей хылдыг чадаганым,
Көк-ле борам казып
оъттаар
Хөлбең шыктыг Көк-ле-Чыраам...

Аас чогаалы дээрге утаадыг, сагындырыг, төөгү. Ынчангаш мал-маган дугайында аас чогаалын школачылар, аныяктар хостуг үеэнде база сонуургап, кырганнардан дыңнап, ону өскертпейн, ол-ла хевээр чыырын сүмеледим.

Сандан САНДЮ.
Кызыл хоорай.

ЧОННУҢ САНАЛ-ОНААЛЫН АЛЫРЫ-БИЛЕ

Кызыл хоорккуускомунун архитектура болгаш тудуг херектериниң талазы-биле килдизинге август 28-те репрессияга таварышканнарга турескаалдың хевирин чогаадып кылыр конкурстуң жюризиниң хурады болуп эртикен. Аңаа Тыва АССР-ниң Куртудуунуң даргазы Б. Д. Байыр-оол, партия Кызыл хооркомунуң идеология килдизиниң эргелекчизи Г. В. Сельдемешева, «Мемориал» ниитилелдиңг баштаар черинниң кежигүннери киришкен.

Репрессияга таварышканнарга турескаал кылыр Товариштай Ондарның кылган ийи ажылының дугайында хурал киржикчилери болдарын чугаалаан. Скульптор Т. Ондар турескаалга хамаарыштыр бодап кылыр чүүлдериниң барын, чаа идеяларның тыптыш үелгенин чыылгаанарга илередикен.

Хуралдың түнелинде скульптор Т. Ондарның чогаадып кылган турескаалының идея-эскизин турескаалдың майлы кылдыр хүлээп алдышаан, сентябрь 20-деп октябрь 1-ге чедир Чүркүчулар бажыңынга турескаалдың телевилелин чонга таныштырары-биле делгээрин хуралдан шиитпирлээн.

Вячеслав МОНГУШ.

ИХМ-ниң нарадаа ёнүү дыка ажык тур

Август 27-нии хүнү республикага база-да оожургалдыг болбаан. 40 кем-херек үүлгедикшикни ол хүн бүрүзүттинген. Оон 19-у шалыктыр истеп дилээшкинниң түнелинде илередиттинген. Кызылга 8 кем-херек үүлгедикшикни (1 хуалтанаткыны, 2 орук-транспорт озал-оңда», күрүшениң болгаш хүү ээчү оорлаашкыны — 5) болган.

Барыын Хемчикке 10 кем-херек үүлгедикшикнии болган, оон иштинде мага-ботка 1 аар кемдээшкин чедирер чорук.

Кызыл-Мажалыкта район эмнелгезинге Ак-Довурак хоорайның 39 харлыг чурттакчызы, Культура ордузунуң методизи Б. Б. Монгушту эккелген. Ол хөрээнче бижектеткен. Истелге чоруп турар.

Шак ындыг аар кем-херек үүлгедикшикни Танды районга база болган. Ол хүн Тэй-Хаак суурнуң эмнелгезинге чүрек дүжүүнге бижектеткен. Эмирик А. М. Ишкашковну чыттырган. Ол-ла ажыл-агый черинче чолаачызы. Кем-херек үүлгедикшикниге оон кадайы, уругларга садының бижикдикшини Е. В. Иксенникова каразыттырып турар.

Республикада хуу болгаш күрүне ончуузу оорлаар чорукторының саны хөй болуп артпышаан. Эрткен хонуктуң дургузунда 21 янзы-бүрү оорлаашкын болган.

Берт-Даг школазының техниктиг херекселдер кабинединдеп «Каскад-230» телевизионну, өөн магнитофонну болгаш оон-даа өске ортектиг үүлдерни оорлап алнарган. Оорлар кабинетке сонганы үрен киргеш тодараан.

Кызыл хоорейда «Кастал» кооперативтиң магазинден биледимес кижилер сончаны үрен киргеш, 800 рубль ортектиг чугаалажылга дериг-херекселни сорлаан.

Пайысылалдың № 21 ясли-садындан 1195 рубль ортектиг радиоаппаратураны оор алган.

Моон мурнундагы дыңнадыгга Чөөн-Хемчик районга куда-соонда болган оруктранспорт озал-оңдының дугайында дыңнаткан бис. Шак ындыг чергелиг чүүлдер куда-соолдарынга аңдаа болуп турар. Эмнелгеге чедаанында куда үезинде болган ногун содаага кемдээш, мижелерин экжеп турар. Шагаан-Арыг хоорейда рабсы эмнелгезинге. Шупту Хемче болуп турган кудалаш черге куда-уруг мижин: А. Б. Куваа, Ш. П. Шыырап, Ш. С.-Б. Чащ оларны эккелгеп. Олар янзы-бүрү чергелиг кемдээшкиннерин алган. Каразыттырып турар кижи С. Т. Хованчик база-да эмнелгеде чыдар.

Дыңнадыгларга 5-7 хар үезинде уругларның чигжишиниң дугайында чарлап турган бис. ИХМ-ниң чеэмече херээ иствээ кылдызының начальнигги Н. В. Грищенкоуң дыңнаткыны-биле алырга дилээшкинге турган уруглар дөгереси тыпты берген болуп турар. Олар колдуунда төрелеримге, хоорайның кудумчулаашкынга, азы чон болза, маңа четпээн оруглары хүүрер болгаш үүлдан черге турган болгай.

Мария КУЗЬМИНА
Милицияның майору.

667000, Кызыл хоорай, Красноармейская, 100

Редактор
В. Ф. ЧАДАМБА

ТЕЛЕФОННАРЫ: ◆ редактор — 3-13-34; ◆ ооралакчылары — 3-33-91, 3-34-17; ◆ адреналар — 3-34-26; ◆ сөөмүлелгелиг секретарь — 3-34-92; ◆ ооралакчылары — 3-45-93; Кылдыстер ◆ даатгайы ажыглыры — 3-35-82; 3-36-25, адреналар — 3-34-57; ◆ совет дургузуу — 3-34-98; 3-41-23; ◆ үлетпүр — 3-34-49; 3-26-73; ◆ агропүлетпүр — 3-41-16, ◆ культура — 3-39-15; ◆ информация — 3-37-11; ◆ чагаа кылдыы — 3-39-03; 3-34-39; ◆ онуза — 3-34-93; корректорнар — 3-37-11 ◆ үндүрүкчүлер — 2-27-41; ◆ эдэм келбей барганда — 2-32-75 ◆ бухгалтерия — 3-43-41;

Чылда 300 катап үнер
Хемчээлэ 2 парлалга ажмаы
Тиражы 28000 экз.

Тыва АССР-ниң Нон үндүрер чер. полиграфия болгаш ном садыының херектериниң талазы-биле күрүне комитединиң гипографиязы. Кызыл Шетинкин болгаш Кравченке кудумчуу бажың № 1

Индекс 54241

Чагыг № 476.